



# RAPORT O STANIE Gminy Sława



**za ROK 2023**



## Spis treści

I. Wstęp .....	5
II. Ogólna charakterystyka gminy .....	5
III. Informacje finansowe.....	15
1. Stan finansów /dochody wykonane, wydatki wykonane, zadłużenie/ .....	15
2. Wydatki inwestycyjne /podstawowe inwestycje/Wieloletnia prognoza finansowa.....	16
3. Fundusz sołecki w 2023 r.....	19
IV. Informacje o stanie mienia komunalnego .....	20
Dane ogólne .....	21
Placówki oświatowe .....	24
Sprzedaż nieruchomości w Gminie Sława w roku 2023 .....	25
Dochody Gmina Sława w roku 2023 z tytułu: .....	25
Użytkowanie wieczyste.....	25
Otrzymane nieruchomości od Skarbu Państwa (nieodpłatnie):.....	28
Decyzje administracyjne wydane z urzędu – podział gruntów gminnych: .....	31
Przejęcie nieruchomości do zasobu gminnego za odszkodowaniem.....	34
V. Ład przestrzenny i zasoby materialne gminy.....	34
1. Strategia rozwoju gminy Sława .....	34
2. Program gospodarowania mieszkaniowym zasobem gminnym.....	36
VI. Polityka społeczna.....	37
1. Informacje wstępne .....	37
2. Pomoc społeczna.....	39
3. Wspieranie rodziny i system pieczy zastępczej.....	52
4. Realizacja Gminnego Programu Rozwiązywania Problemów Alkoholowych i Przeciwdziałania Narkomanii .....	54
5. Prace społeczne .....	59
VII. Infrastruktura komunalna.....	60
VIII. Ochrona środowiska.....	69
1. Plan gospodarki niskoemisyjnej.....	69
2. Program ochrony środowiska .....	69
3. Edukacja ekologiczna.....	70
IX. Oświata i edukacja - realizacja zadań w 2022 r.....	71
1. Świadczenia pomocy materialnej .....	71
2. Zespół Szkół Ponadpodstawowych w Sławie .....	72
3. Szkoły podstawowe.....	77
a) Szkoła Podstawowa w Sławie .....	77

b) Szkoła Podstawowa w Starym Strączu .....	82
c) Szkoła Podstawowa w Krzepielowie.....	86
d) Szkoła Podstawowa w Ciosańcu .....	88
4. Przedszkola i żłobki.....	94
a) Przedszkole im. Cz. Janczarskiego w Sławie.....	94
b) Przedszkole Bajka.....	96
5. Działalność sportowa.....	98
6. Dowozy uczniów do szkół.....	100
<b>X. Realizacja uchwał Rady Miejskiej w Sławie za 2023 r. ....</b>	<b>101</b>
<b>XI. Współpraca z innymi społecznościami samorządowymi .....</b>	<b>112</b>
1. Program współpracy Gminy Sława w 2023 r. z organizacjami pozarządowymi oraz innymi podmiotami prowadzącymi działalność pożytku publicznego.....	112
2. Współpraca międzynarodowa .....	116
3. Inne formy współdziałania.....	118
4. Związki komunalne.....	119
<b>XII. Kultura.....</b>	<b>120</b>
1. Działalność kulturalna .....	120
2. Biblioteka.....	130
<b>XIII. Turystyka, rekreacja i promocja .....</b>	<b>138</b>
<b>XIV. Informacja o działalności i wyposażeniu OSP w gminie .....</b>	<b>142</b>
<b>XV. Informacja o działalności Straży Miejskiej .....</b>	<b>151</b>

## I. Wstęp

Czym jest raport o stanie gminy? Ustawa z dnia 11 stycznia 2018 r. o zmianie niektórych ustaw w celu zwiększenia udziału obywateli w procesie wybierania, funkcjonowania i kontrolowania niektórych organów publicznych (Dz. U. poz. 130 z późn. zm.) wprowadziła zmiany m.in. w ustawie o samorządzie gminnym. Na mocy tej nowelizacji art. 28aa Ustawy z dnia 8 marca 1990 r. o samorządzie gminnym (t.j. Dz. U. z 2019 r. poz. 506) nakłada na organ wykonawczy jednostki samorządu terytorialnego obowiązek przedstawienia corocznie organowi uchwałodawczemu w terminie do 31 maja Raportu o stanie gminy. W celu realizacji tego obowiązku Burmistrz Sławy w w/w terminie przedstawia Radzie Miejskiej w Sławie Raport o stanie Gminy Sława za rok 2019. Raport o stanie gminy, zgodnie z zapisami ustawy o samorządzie gminnym, obejmuje podsumowanie działalności Burmistrza w roku 2019, w szczególności realizację polityk, programów i strategii, jak również realizację uchwał Rady Miejskiej w Sławie. W Gminie Sława Raport powstał w oparciu o informacje, jakie przygotowano zostały przez kierowników i pracowników poszczególnych komórek organizacyjnych Urzędu Miejskiego w Sławie oraz jednostek organizacyjnych. Rada gminy rozpatruje Raport podczas sesji, na której podejmowana jest uchwała rady gminy w sprawie udzielenia lub nieudzielenia absolutorium burmistrzowi, tj. w terminie do dnia 30 czerwca. Raport rozpatrywany jest w pierwszej kolejności. Nad przedstawionym Raportem o stanie gminy przeprowadza się debatę. W debacie tej radni zabierają głos. Również mieszkańcy gminy mogą zabierać głos w debacie, po złożeniu pisemnego zgłoszenia do Przewodniczącego Rady, popartego podpisami co najmniej 20 osób. Liczba mieszkańców mogących zabrać głos w debacie wynosi 15, chyba że Rada postanowi o zwiększeniu tej liczby. Po zakończeniu debaty nad Raportem o stanie gminy rada gminy przeprowadza głosowanie nad udzieleniem burmistrzowi wotum zaufania.

## II. Ogólna charakterystyka gminy

### Położenie

Gmina miejsko-wiejska Sława położona jest w południowo-wschodniej części województwa lubuskiego. Administracyjnie jednostka samorządowa wchodzi w skład

powiatu wschowskiego, rozdzielającego klinem województwo wielkopolskie i dolnośląskie. Graniczy z gminami:

Wolsztyn – od północy (województwo wielkopolskie),  
Przemęt – od północnego wschodu (województwo wielkopolskie),  
Wijewo – od wschodu (województwo wielkopolskie),  
Wschowa – od wschodu (województwo lubuskie),  
Szlichtyngowa – od południowego wschodu (województwo lubuskie),  
Kotla – od południa (województwo dolnośląskie),  
Siedlisko – od południowego zachodu (województwo lubuskie),  
Nowa Sól – od zachodu (województwo lubuskie),  
Kolsko – od północnego zachodu (województwo lubuskie).

**Mapa 1. Położenie gminy Sława na tle Polski**



Źródło: [www.mapofpoland.pl](http://www.mapofpoland.pl)

**Mapa 2. Położenie gminy Sława na tle województwa lubuskiego**



Źródło: Opracowanie własne na podstawie [old.stat.gov.pl](http://old.stat.gov.pl)

Według fizyczno-geograficznej regionalizacji Polski, gmina Sława leży w makroregionie Pojezierza Leszczyńskiego, wchodzącego w skład Pojezierzy Wielkopolskich, w mezoregionie Pojezierze Sławskie.

Siedzibą samorządu gminnego jest położone centralnie miasto Sława. Ponadto w skład gminy wchodzi następujące miejscowości: Krzepielów, Ciepiałówek, Krązkowo, Dębczyn, Przydroże, Krzydłowiczki, Nowe Strącze, Stare Strącze, Jutrzenka, Lipinki, Kamienna, Głuchów, Tarnów Jezierny, Myszyniec, Kuźnica Głogowska, Tarnówek, Radzyń, Przybyszów, Cegłówko, Wróblów, Lubogoszcz, Gola, Dąb, Dębowo,

Krępina, Lubiaków, Droniki, Ciosaniec, Bagno, Szreniawa, Śmieszkowo, Spokojna, Łupice.

Odległość ze Sławy do stolicy regionu Zielonej Góry wynosi 46 km, do Poznania 104 km, do Wrocławia 130 km, natomiast do Warszawy 408 km. Ponadto dobra sieć dróg umożliwia połączenie komunikacyjne ze Wschową – 21 km, Leszmem – 40 km, Głogowem – 26 km. Do najbliższego przejścia granicznego z Republiką Federalną Niemiec (Gubin – Güben) jest 100 km, a do granicy z Republiką Czeską w Lubawce 163 km.

Szczególne walory przyrody Pojezierza Sławskiego z największym (850 ha) Jeziorem Sławskim stanowią o dużych wartościach przyrodniczych i krajobrazowych gminy. Prawie 50% jej powierzchni porośnięte jest lasami. W połączeniu z Jeziorem Sławskim i mniejszymi jeziorami region ten należy do wyjątkowo atrakcyjnych turystycznie.

### **Układ przestrzenny**

Gmina ma zróżnicowany charakter funkcjonalno-przestrzenny. Równie istotne znaczenie odgrywają w niej zarówno rolnictwo i leśnictwo oraz funkcje usługowe związane szczególnie z turystyką, jak również działalność produkcyjna.

Wiodącą rolę w funkcji usługowo-przemysłowej pełni miasto Sława. Jest to ośrodek, w którym koncentrują się usługi turystyczne, produkcja żywności o znaczeniu ponadregionalnym oraz usługi o znaczeniu gminnym dla obsługi ludności i budownictwo mieszkaniowe. Sława jest także gminnym ośrodkiem administracyjnym.

Na pozostałym obszarze gminy, w oparciu o analizę funkcjonalną, wyodrębnia się dwa główne rejony:

- strefę rolniczą – obejmującą wschodnią oraz północną część gminy. Jest to obszar charakteryzujący się dobrymi warunkami naturalnymi, sprzyjającymi rozwojowi intensywnej gospodarki rolnej;
- strefę turystyczno-wypoczynkową – obejmującą centralną oraz zachodnią część gminy wraz z miastem Sława i zespołem jezior: Sławskie, Tarnowskie Duże i Małe. Poza

miastem funkcje turystyczne pełnią głównie miejscowości: Lubiaków, Radzyń oraz Tarnów Jezierny i Lubogoszcz.

Przeznaczenie terenów, warunki zagospodarowania i zabudowy terenu, a także rozmieszczenie inwestycji określone jest w miejscowym planie zagospodarowania przestrzennego, który opracowywany jest dla całej gminy Sława.

## Stan zagospodarowania

Powierzchnia gminy wynosi 32 700 ha, co stanowi 2,3% powierzchni województwa lubuskiego oraz 0,1% powierzchni Polski.

**Tabela 1. Struktura użytkowania gruntów [ha] w gminie Sława (stan na rok 2012)**

Wyszczególnienie	Pow. ogólna [ha]	Użytki rolne [ha]					Lasy i grunty leśne [ha]	Pozostałe grunty [ha]
		Razem [ha]	Grunty orne [ha]	Sady [ha]	Łąki trwałe [ha]	Pastwiska [ha]		
Miasto Sława	1 431	243	191	1	45	6	70	1 118
Obszar wiejski	31 249	13 121	10 651	34	1 984	452	16 329	1 799
<b>Ogółem</b>	<b>32 680</b>	<b>13 364</b>	<b>10 842</b>	<b>35</b>	<b>2 029</b>	<b>458</b>	<b>16 399</b>	<b>2 917</b>

Źródło: Program Ochrony Środowiska dla Gminy Sława na lata 2013–2016 z perspektywą na lata 2017–2020

Gmina Sława jest gminą rolniczo-leśną – użytki rolne stanowią 41% obszaru, w tym grunty orne stanowią 81%, natomiast łąki – 15,2%, pastwiska – 3,4%, a sady – 0,2%. Bogactwem naturalnym gminy są lasy, które zajmują powierzchnię 16 399 ha i stanowią 50,1% powierzchni gminy.

## Zasoby naturalne

### Klimat

Klimat gminy, podobnie jak całej Polski, jest przejściowy, kontynentalno-morski, kształtowany na przemian przez masy powietrza napływające z Oceanu



Atlantyckiego lub wschodniej Europy i Azji. Gmina Sława usytuowana jest w śląsko-wielkopolskim regionie klimatycznym, w obszarze nizin. Cechy charakterystyczne klimatu gminy Sława w porównaniu z klimatem Polski zostały przedstawione w tabeli.

**Tabela 2. Cechy klimatu gminy Sława i Polski**

Cechy klimatu	Gmina Sława	Polska
Średnie temperatura roczna	ok. 8,5 o C	ok. 7–8 o C
Suma rocznego opadu	ok. 500–550 mm	ok. 600 mm
Okres wegetacyjny	ponad 225 dni	ok. 200 dni
Wiatry	3 m/s z przewagą wiatrów z kierunku zachodniego, południowo-zachodniego oraz południowego	5 m/s z przewagą wiatrów zachodnich

Źródło: Opracowanie własne na podstawie „Studium uwarunkowań i kierunków zagospodarowania przestrzennego” i [http://kawiusz.hydrologia.net/os/klima/w9\\_klimat\\_polski.pdf](http://kawiusz.hydrologia.net/os/klima/w9_klimat_polski.pdf)

Pokrywa śnieżna na terenie gminy utrzymuje się przez ok. 50–60 dni. Zimy na obszarze gminy są łagodne i krótkie, ze średnią temperaturą powietrza w najchłodniejszym miesiącu styczniu w przedziale  $-0,8$  do  $-3^{\circ}\text{C}$ , lata są wczesne, długie (trwa około 100 dni) i ciepłe ze średnią temperaturą powietrza  $18,2^{\circ}\text{C}$ . Najcieplejszym miesiącem jest lipiec ( $18-19^{\circ}\text{C}$ ).

Obszar gminy należy do najcieplejszych w Polsce i charakteryzuje się przewagą wpływów oceanicznych, mniejszymi od przeciętnych amplitudami temperatur, wczesną wiosną, długim ciepłym latem, łagodną i krótką zimą oraz malejącymi opadami w kierunku centrum kraju.

Reasumując: warunki klimatyczne panujące na terenie gminy są bardzo korzystne. Szczególnie sprzyjają rozwojowi turystyki i rolnictwa oraz pozwalają na osiągnięcie wyższego komfortu osiedlania się.

### **Gleby**

Dla około 90% obszaru gminy Sława skałę macierzystą stanowią piaski. Na nich wytworzyły się głównie gleby bielcowe, których żyzność jest niska. Duże połacie tych gleb porastają obecnie lasy. Najniższą żyznością charakteryzują się gleby wytworzone z piasków wydmowych. Występują one przeważnie na północy gminy.

W strefie moreny czołowej i dennej występuje glina. Gliniaste rezydwa zgromadziły się w kotlinowych obniżeniach. Wytworzyły się tam gleby brunatne o większej żyzności. W nieckach i obniżeniach dolinnych występują gleby organiczno-mineralne oraz organiczne, głównie o typach murszowych, murszowatych i torfowych. W związku z powyższym na omawianym terenie rozróżniamy następujące typy gleb:

- gleby bielcowe piaskowe wykształcone z piasków luźnych, słabo gliniastych i gliniastych,
- gleby bielcowe wytworzone z gliny zwałowej oraz z piasków naglinionych i naitowych: lekkie i średnie,
- gleby mułowo-bagiennie,
- gleby torfowe,
- gleby bagienne,
- mady piaszczyste: lekkie, średnie i ciężkie,
- piaski rzeczne.

Słabą żyzność gleb potwierdza klasyfikacja gruntów ornych według klas bonitacyjnych, zamieszczona w poniższej tabeli.

**Tabela 3. Klasy bonitacji gleb [struktura %] w gminie Sława i w Polsce**

Jednostka	Klasy bonitacji gleb [struktura %]				
	I	II	III	IV	V-VI
Gmina Sława	0,0	0,0	10,1	44,1	45,8
Polska	0,4	2,9	22,7	39,9	34,1

Źródło: Opracowanie własne na podstawie „Studium uwarunkowań i kierunków zagospodarowania przestrzennego” i [http://www.krakow.pios.gov.pl/publikacje/raporty/raport07/5\\_gleby.pdf](http://www.krakow.pios.gov.pl/publikacje/raporty/raport07/5_gleby.pdf)

Na terenie gminy nie ma gleb należących do I i II klasy bonitacyjnej, a klasy III zajmują niewiele ponad 10%. Przeważają natomiast grunty klasy IV oraz V, które stanowią łącznie ponad 70% powierzchni gleb ornych. W porównaniu do klas bonitacji gleb na terenie całej Polski gmina Sława wypada nieco słabiej. Co prawda na terenie kraju również przeważają gleby klasy IV i V, jednakże udział gleb klasy III (gleby orne średnio dobre) jest większy niż na terenie gminy.

Najlepsze gleby na terenie gminy Sława znajdują się we wsiach: Stare Strącze, Lubiatów, Przybyszów, natomiast najłabsze w Tarnowie Jeziernym, Śmieszkowie i Kuźnicy Głogowskiej.

## **Wody**

### **Wody podziemne**

Południowo-wschodni kraniec gminy leży w obrębie Głównego Zbiornika Wód Podziemnych (GZWP) nr 306 „Zbiornik Wschowa”. Jest to zbiornik czwartorzędowy, o charakterze porowym, posiadający status wysokiej i najwyższej ochrony. Wody podziemne zwykłe o niskiej mineralizacji występują w osadach wodonośnych do głębokości 100–120 m p.p.t. Do zaopatrzenia w wodę w przedmiotowym obszarze wykorzystuje się wodę z utworów kenozoiku.

Zbiorniki równin sandrowych zabezpieczają ujęcia wody w rejonie Pojezierza Sławskiego, a w szczególności miejscowości Lipinki, Tarnów Jezierny, Sława, Radzyń oraz Krzepielów. Zbiorniki pokryw fluwiogalecyjnych to ujęcia wód dla potrzeb ujęć Stare Strącze, Krzydłowiczki, Kuźnica Głogowska.

Wody podziemne utworów czwartorzędu są pozbawione izolacji od terenu w obrębie dolin współczesnych cieków oraz sandrów i zanieczyszczone są związkami żelaza, manganu w sposób trwały i okresowo związkami biogennymi. Wody pokryw fluwioglacjalnych słabo izolowane w rejonach nieciągłości nadkładu gliniastego zanieczyszczone są w mętności, związkach żelaza, manganu i amoniaku. Zbiornik trzeciorzędowy izolowany jest kompleksem ilastym o charakterze ciągłym o miąższości 50–80 m w analizowanym rejonie i dostatecznie zabezpieczony przed zanieczyszczeniem antropogenicznym.

### **Wody powierzchniowe**

Praktycznie prawie cały teren gminy Sława położony jest w zlewni Jeziora Sławskiego, do którego uchodzi większość cieków, jak też wypływa z niego największy ciek – rzeka Obrzyca. Obszar gminy odwadniany jest przez 8 cieków. Do większych cieków zasilających jeziora należą również rzeki Czernica i Cienica. Rzeka Czernica bifurkuje trzykrotnie z ciekami zlewni Południowego Kanału Obry. Mniejszymi ciekami są kilkukilometrowe strumienie: Dębogóra i Radzyńska Struga. Okresowo wodę prowadzi także Jeziorna.

Centralną część obszaru zajmuje Jezioro Sławskie. Wokół niego zlokalizowanych jest dalszych 11 jezior, z których większość ma połączenie z nim poprzez sieć strumieni. Jeziora są wysoko zeutrofizowane, a ich misy wypełnione są grubymi warstwami osadów: torfów, gytii oraz mułów. Brzegi zbiorników zarośnięte są szerokim pasem trzcinowisk i szuwarów. Wszystkie jeziora zlokalizowane w gminie Sława charakteryzują się wysoką podatnością na degradację. W ich pobliżu występują bagna oraz moczary z pokładami torfów i kredy jeziornej, świadczącej o dawnych zasięgach tych jezior.

Wśród największych jezior znajdują się:

- Jezioro Sławskie,
- Jezioro Tarnowskie Duże,
- Jezioro Tarnowskie Małe,
- Jezioro Błotne.

## **Lasy**

Lasy i grunty leśne zajmują powierzchnię 16 399 ha, co stanowi 50,1% ogólnej powierzchni gminy. W zarządzie Nadleśnictwa Sława Śląska znajduje się 16 099,2 ha gruntów leśnych, natomiast w prywatnych rękach jest 300 ha lasów.

Wskaźnik lesistości w gminie Sława wynosi 48,8%. Wartość ta porównywalna jest ze stopniem lesistości w województwie lubuskim – 49,1%, jest również zdecydowanie wyższa niż wynosi wskaźnik dla Polski – 29,3%.

Największa powierzchnia lasów występuje w obrębie Tarnów Jezierny (ponad 8100 ha). Połacie lasów o powierzchni przekraczającej tysiąc hektarów występują w obrębach Krążkowo i Stare Strącze. Najmniejsze obszary leśne występują w obrębach Przybyszów i Łupic.

Występują tu zespoły boru mieszanego świeżego, lasu mieszanego świeżego, lasu mieszanego wilgotnego, a także lasu łęgowego i boru mieszanego wilgotnego. Bardzo zróżnicowany jest skład tych drzewostanów: obok sosny (udział 93%) często występuje dąb, brzoza, akacja, świerk, jesion, topola i olcha. Poza większymi kompleksami leśnymi na uwagę zasługują drobne kompleksy leśne. Są to drzewostany urozmaicone siedliskowo (lasy wilgotne, lasy świeże wilgotne, bory mieszane świeże). Niezwykle cenne z punktu widzenia funkcjonowania środowiska przyrodniczego są

zbiorowiska roślinne: wikliny nadrzeczne, zarośla śródpolne (tarninowo-głogowe), występujące na miedzach, skarpach dróg i obrzeżach lasów. Na terenie gminy występują lasy ochronne w następujących rejonach:

- obszar na wschód od Krzepielowa,
- obszar na południe od Krążkowa,
- obszar na zachód od Szreniawy, Śmieszkowa, Wróblowa,
- obszar na północ od Sławy, Przybyszowa,
- tereny na południe od J. Tarnowskich,
- tereny przybrzeżne J. Sławskiego oraz zlewnia Południowego Kanału Obry,
- zachodnie tereny Borów Tarnowskich.

Obszarami leśnymi zarządza Nadleśnictwo Sława Śląska, podlegające Regionalnej Dyrekcji Lasów Państwowych w Zielonej Górze. W ramach swej działalności prowadzi ono zalesienia i odnowienia lasów. Efektem prac jest powstanie nowych upraw leśnych, zwłaszcza korzystną rolę odgrywa zalesianie na gruntach, które wcześniej lasem nie były. Uprawy leśne na gruntach niskich klas bonitacyjnych podnoszą ich wartość ekonomiczną, zwiększają udział lasów, a ściśle określone sposoby zakładania upraw leśnych i dobór gatunków drzew korzystnie wpływają na zwiększenie bioróżnorodności.

### **Surowce mineralne**

W gminie Sława występują nieliczne złoża:

- kruszywa naturalnego, ale tylko piaskowego „Krążkowo I” i Śmieszkowo,
- kredy jeziornej nad Jeziorem Tarnowskim Dużym między Tarnowem Jeziernym i Kuźnicą Głogowską,
- kredy jeziornej przy Jeziorze Sławskim w Radzynie (Jezioro Brzezie),
- torf – wydobywany niegdyś pod Sławą i złoża Szreniawa na obszarze chronionego krajobrazu,
- surowce ilaste (iły, mułki zastoiskowe) niegdyś wydobywane w Borach Tarnowskich.

## Demografia Gminy Sława

### MIJSCOWOŚCI GMINY SŁAWA I LICZBA MIESZKAŃCÓW na dzień 31.12.2023 r.

Lp.	Nazwa miejscowości i przysiółku	Liczba mieszkańców		
		ogółem	stałych	czasowych
1.	miasto-Sława	4066	3912	154
2.	Bagno	196	195	1
3.	osada-Polanica	2	2	0
4.	Ciosaniec	627	623	4
5.	Droniki	181	178	3
6.	Gola	263	259	4
7.	Krązkowo	458	454	4
8.	przysiółek-Dębczyn	28	27	1
9.	Krzepielów	692	684	8
10.	przysiółek-Ciepielówek	1	1	0
11.	przysiółek-Przydroże	22	22	0
12.	przysiółek-Krzydłowiczki	96	96	0
13.	Kuźnica Głogowska	137	137	0
14.	przysiółek-Zwierzyniec	1	1	0
15.	przysiółek-Głuchów	45	39	6
16.	przysiółek-Myszyniec	36	36	0
17.	przysiółek-Tarnówek	66	64	2
18.	Lipinki	588	577	11
19.	przysiółek-Kamienna	12	12	0
20.	Lubiatów	79	77	2
21.	przysiółek-Kręпина	23	21	2
22.	przysiółek-Dębowo	18	18	0
23.	Lubogoszcz	390	374	16
24.	przysiółek-Dąb	12	9	3
25.	Łupice	729	721	8
26.	Nowe Strącze	102	99	3
27.	Przybyszów	370	361	9
28.	przysiółek-Cegłówko	32	32	0
29.	Radzyń	524	505	19
30.	Spokojna	162	162	0
31.	Stare Strącze	1191	1182	9
32.	przysiółek-Jutrzenka	20	20	0
33.	Śmieszkowo	505	496	9
34.	Szreniawa	156	152	4
35.	Tarnów Jezierny	157	152	5
36.	Wróblów	282	276	6

	<b>OGÓŁEM</b>	<b>STALI</b>	<b>CZASOWI</b>
miasto	<b>4066</b>	3912	154
gmina	<b>8203</b>	8064	139
<b>RAZEM</b>	<b>12269</b>	<b>11976</b>	<b>293</b>

### III. Informacje finansowe

#### 1. Stan finansów /dochody wykonane, wydatki wykonane, zadłużenie/

- Dochody ogółem zaplanowano na kwotę **88.775.828,64 zł**, wykonano **87.511.772,35 zł**, w tym dochody majątkowe wyniosły **17.496.570,05 zł**, bieżące **70.015.202,30 zł**.

Dochody własne wyniosły **22.003.344,68** co stanowiło **25,14 %** dochodów wykonanych ogółem.

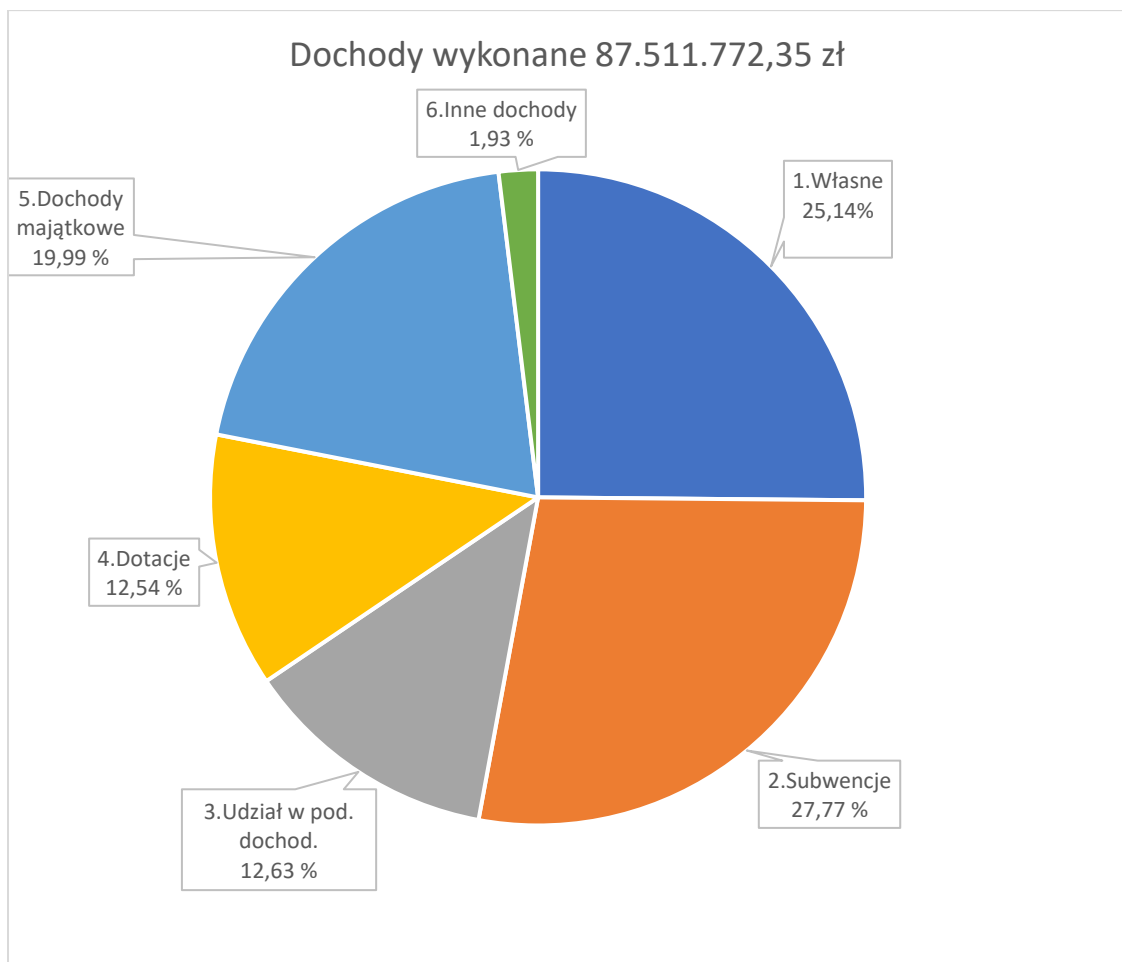

## 2. Wydatki inwestycyjne /podstawowe inwestycje/Wieloletnia prognoza finansowa

- Wydatki ogółem zaplanowano na kwotę **96.975.828,64 zł** w tym majątkowe **25.340.614,69 zł**, bieżące **71.635.213,95 zł**.
- Wydatki ogółem wykonano na kwotę **94.247.262,66 zł** w tym wydatki majątkowe **23.372.419,85 zł**, bieżące **70.874.842,81 zł**, deficyt budżetu wyniósł **6.735.490,31 zł**.

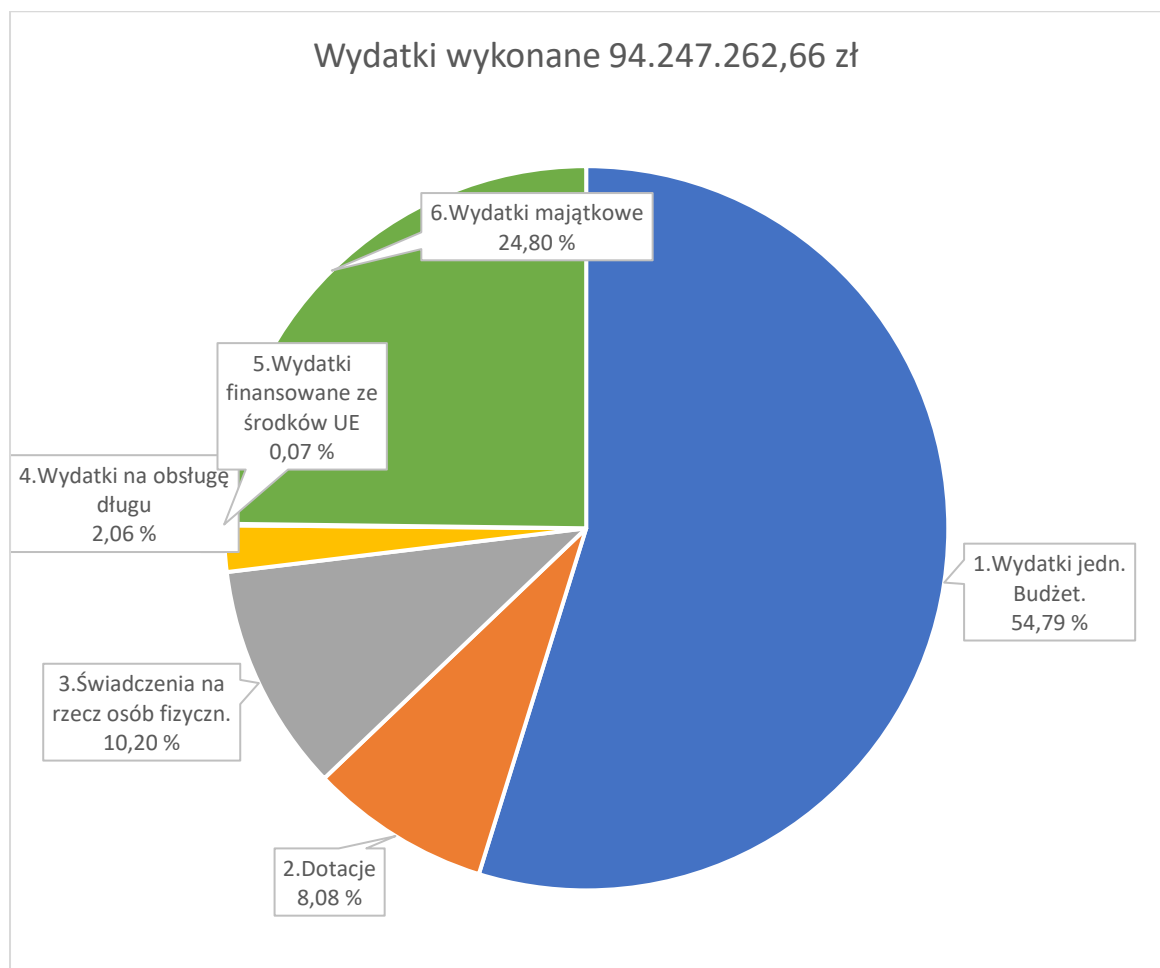

Wykonanie wydatków inwestycyjnych/majątkowych- podstawowe inwestycje:

- Budowa zatoki autobusowej w miejscowości Wróblów
- Przebudowa dróg w Bagnie,
- Rewaloryzacja parku miejskiego,
- Dofinansowanie zakup samochodu strażackiego dla OSP Sława,
- Rozbudowa monitoringu miejskiego,



- Zakup samochodu do straży miejskiej,
- Zakup pieca do przedszkola w Ciosańcu,
- Zakup samochodu do przewozu dzieci,
- Utworzenie strzelnicy wirtualnej w ZSP w Sławie,
- Doświetlenia przejść dla pieszych,
- Rozbudowa SCKiW o sale widowiskowo-teatralno-kinową,
- Przebudowa pomieszczeń byłej szkoły na potrzeby Domu Kultury i Biblioteki Publicznej,
- Modernizacja zaplecza szatniowo-socjalnego przy boisku Orlik w Sławie,
- Wykonanie nawierzchni drogi w Starym Strączu.

STOPIEŃ ZAAWANSOWANIA REALIZACJI PROGRAMÓW WIELOLETNICH GMINY SŁAWA NA DZIEŃ 31-12-2023 R.

Lp.		Jednostka odpowiedzialna lub koordynująca	Okres realizacji	Zaawansowanie realizacji programów wieloletnich			
				Łączne nakłady finansowe	Wykonanie w latach poprzednich	Wykonanie 2023	%
1.	2.	3.	4.	5.	6.	7.	8.
	<b>Wydatki bieżące:</b>			<b>1 998 100,00</b>	<b>0,00</b>	<b>111 686,02</b>	<b>5,59%</b>
1.	Wykonanie poprawy jakości i efektywności energetycznej oświetlenia ulicznego	Urząd Miejski w Sławie	2021-2029	1 623 000,00	0,00	296 610,04	<b>18,28%</b>
2.	Zmiana studium uwarunkowań i kierunków zagospodarowania przestrzennego Gminy Sława w zakresie lokalizacji elektrowni wiatrowych na terenach leśnych w obrębie Tarnów Jezierny	Urząd Miejski w Sławie	2022-2024	6 150,00	0,00	0,00	0,00%
3.	Zmiana studium uwarunkowań i kierunków zagospodarowania przestrzennego Gminy Sława w zakresie lokalizacji elektrowni wiatrowych na terenach leśnych w obrębie Łupice	Urząd Miejski w Sławie	2022-2024	6 150,00	0,00	0,00	0,00%
4.	Zimowe utrzymanie dróg	Urząd Miejski w Sławie	2023-2024	262 800,00	0,00	111 686,02	42,50%
5.	Opracowanie dokumentacji - ustalenie linii brzegu Kanału Lipiec obręb Stare Strącze oraz Kanału Obrzyca obręb Droniki	Urząd Miejski w Sławie	2023-2024	100 000,00	0,00	0,00	0,00%
	<b>Wydatki majątkowe:</b>			<b>15 405 847,00</b>	<b>0,00</b>	<b>11 213 914,38</b>	<b>72,79%</b>
6.	Przebudowa dróg w Bagnie	Urząd Miejski w Sławie	2022-2024	4 240 100,00	0,00	4 181 023,08	98,61%
7.	Rozbudowa z przebudową Sławskiego Centrum Kultury i Wypoczynku o salę widowiskowo-teatralno-kinową	Urząd Miejski w Sławie	2022-2024	10 975 747,00	0,00	6 996 981,30	63,75%
8.	Przebudowa kompleksu sportowego w Sławie przy ul.Odrodzonego Wojska Polskiego - opracowanie projektu	Urząd Miejski w Sławie	2023-2024	138 000,00	0,00	0,00	0,00%
9.	Budowa zadaszzenia przy Sali wiejskiej w Tarnowie Jeziernym	Urząd Miejski w Sławie	2023-2024	52 000,00	0,00	35 910,00	69,06%
<b>RAZEM</b>				<b>17 403 947,00</b>	<b>0,00</b>	<b>11 325 600,40</b>	<b>65,07%</b>

### 3. Fundusz sołecki w 2023 r.

W budżecie Gminy Sława na 2023 r. wyodrębniono 705154,42 zł środków stanowiących fundusz sołecki.

Ze środków funduszu sołeckiego w 2023 r. korzystało 21 sołectw Gminy Sława.

Podkreślić należy, że to mieszkańcy decydują o przeznaczeniu środków w swoim sołectwie. Zebranie wiejskie uchwala wniosek zawierający przedsięwzięcia przewidziane do realizacji na obszarze sołectwa w ramach środków określonych dla danego sołectwa.

Należy pamiętać, że środki funduszu niewykorzystane w roku budżetowym wygasają z upływem roku.

Głównymi zadaniami inwestycyjnymi w ramach funduszu sołeckiego w 2023 r. były:

Remont pobocza drogi – Sołectwo Droniki

Remont pobocza drogi – Sołectwo Ciosaniec

Zakup oraz montaż 4 szt. klimatyzatorów w świetlicy wiejskiej

w Krążkowie

Remont elewacji na ścianie zewnętrznej oraz częściowy remont w świetlicy wiejskiej w Kuźnicy Głogowskiej

Zakup wyposażenia placu zabaw i siłowni zewnętrznej w Lipinkach

Zakup wraz z dostawą 6 szt. słupów oświetleniowych do wsi Krępina

Poprawa jakości oświetlenia w Łupicach

Utwardzenie kostką brukową powierzchni pod altaną rekreacyjną

w Nowym Strączu

Wykonanie dokumentacji projektowo-kosztorysowej dot. budowy wiaty rekreacyjnej w Przybyszowie oraz zakup części materiałów do jej budowy

Wymiana podłogi na scenie w Radzynie

Remont i zakup wyposażenia kuchni w świetlicy wiejskiej w Spokojnej

Budowa wiaty rekreacyjnej w Starym Strączu

Modernizacja instalacji elektrycznej w świetlicy wiejskiej oraz na placu przed świetlicą wiejską w Szreniawie

Wykonanie wyposażenia (stoły, ławki, blaty) altany rekreacyjnej, zakup defibrylatora oraz montaż - Sołectwo Śmieszkowo

Opracowanie dokumentacji projektowej na budynek garażowo-gospodarczy dla OSP Śmieszkowo

Dobudowa wiaty do istniejącego budynku świetlicy wiejskiej w Tarnowie Jeziernym

## IV. Informacje o stanie mienia komunalnego

Informację o stanie mienia komunalnego - stanowiącą element wykonania budżetu Gminy Sława za rok 2023 - przygotowano na podstawie **art. 267** ustawy z dnia 27 sierpnia 2009 roku o finansach publicznych (t.j. Dz. U. z 2023 r. poz. 1270 ze zm.) oraz **art. 43** ustawy z dnia 8 marca 1990 roku o samorządzie gminnym (t.j. Dz. U. z 2023 r. poz. 40 ze zm.) oraz w oparciu o:

- dane dotyczące przysługujących Gminie Sława praw własności,
- dane dotyczące: innych niż własność praw majątkowych, w tym w szczególności o ograniczonych prawach rzeczowych, użytkowaniu wieczystym, wierzytelnościach, udziałach w spółkach, akcjach oraz posiadania,
- dane o zmianach w stanie mienia komunalnego zaistniałe od dnia złożenia poprzedniej informacji,
- dane o dochodach uzyskanych z tytułu wykonywania prawa własności i innych praw majątkowych oraz z wykonywania posiadania,
- inne dane i informacje o zdarzeniach mających wpływ na stan mienia komunalnego.

Zgodnie z art. 43 wyżej powołanej ustawy o samorządzie gminnym **mieniem komunalnym** jest własność i inne prawa majątkowe, należące do poszczególnych gmin, ich związków oraz mienie innych gminnych osób prawnych, w tym przedsiębiorstw.

Do gminnego zasobu nieruchomości należą nieruchomości, które stanowią przedmiot własności gminy i nie zostały oddane w użytkowanie wieczyste, oraz nieruchomości będące przedmiotem użytkowania wieczystego gminy (art. 24 ust. 1 ustawy z dnia z dnia 21 sierpnia 1997 r. o gospodarce nieruchomościami – (t.j. Dz. U. z 2023 r. poz. 344 ze zm.).

Łączna wartość mienia komunalnego Gminy Sława na dzień 31 grudnia 2023 r. wyniosła **183.898057,23 zł** (w roku 2022 - 175.464.878,58 zł):

1) w wartości środków trwałych, **178.841.747,45 zł** (w roku 2022 - 170.740.063,36 zł) w tym:

	2022 rok	2023 rok
- wartość gruntów:	85.067.324,30 zł	84.599.154,75 zł
- wartość budynków i lokali:	18.528.311,45 zł	18.454.307,77 zł
- wartość maszyn, urządzeń, aparatów:	394.546,35 zł	389.902,72 zł
- wartość środków transportu	3.199.934,91 zł	3.280.615,69 zł
- pozostałe	63.549.946,35 zł	72.117.766,52 zł
2) pozostałe środki trwałe:	4.520.814,01 zł	4.825.556,07 zł
3) wartości niematerialne i prawne:	204.001,21 zł	230.753,71 zł

W celu wykonywania założonych zadań na terenie Miasta i Gminy Sława zostały utworzone następujące jednostki organizacyjne i osoby prawne Gminy Sława:

- Sławskie Centrum Kultury i Wypoczynku w Sławie
- Biblioteka Publiczna w Sławie
- Zespół Szkół Ponadpodstawowych w Sławie
- Szkoła Podstawowa im. Franciszka Niewidziajły w Sławie
- Szkoła Podstawowa w Ciosańcu
- Szkoła Podstawowa w Starym Strączu
- Szkoła Podstawowa w Krzepielowie
- Przedszkole im. Czesława Janczarskiego w Sławie
- Gminny Ośrodek Pomocy Społecznej w Sławie
- Zakład Wodociągów i Kanalizacji Sława Sp. z o.o.
- Straż Miejska w Sławie

## Dane ogólne

Informacja o stanie mienia komunalnego jest przekładana jako załącznik do wykonania budżetu za rok 2023.

Lp.	Ilościowe składniki mienia	Ogółem	Uwagi			
			Stali:		Czasowi:	
1.	Liczba ludności	<b>12269</b> (stan na 31.12.2023 r.)	Miasto: <b>3912</b>	Wieś: <b>8064</b>	Miasto: <b>154</b>	Wieś: <b>139</b>

		(w roku 2022 - 12334)	(w roku 2022 - 4022)	(w roku 2022 - 8146)	(w roku 2022 - 251)	(w roku 2022 - 149)
2.	Powierzchnia gminy	327 km <sup>2</sup>	---			
3.	Ilość budynków komunalnych:	56	w roku 2022 - 56			
	- w tym mieszkalnych	22	w roku 2022 - 22			
4.	Ilość mieszkań komunalnych	120	w roku 2022 - 123			
	- miasto	81				
	- wieś	39				
5.	Komunalne ujęcia wody		Własność: Zakład Wodociągów i Kanalizacji w Sławie Sp. z o.o. Gmina Sława posiada w spółce 100% udziałów.			
	- studnie głębinowe	14 (w roku 2022 - 14)				
	- Stacje Uzdatniania Wody	6 (w roku 2022 - 6)	Własność: Zakład Wodociągów i Kanalizacji w Sławie Sp. z o.o. Lubogoszcz, Łupice, Lipinki, Krążkowo, Stare Strącze, Kuźnica Głogowska Gmina Sława posiada w spółce 100% udziałów.			
	- długość sieci wodociągowej	162,88 km (w roku 2022 - 162,8 km)	Własność: Zakład Wodociągów i Kanalizacji w Sławie Sp. z o.o. Gmina Sława posiada w spółce 100% udziałów.			
	- długość sieci kanalizacyjnej	134,99 km (w roku 2022 - 126,6 km)	Własność: Zakład Wodociągów i Kanalizacji w Sławie Sp. z o.o. Gmina Sława posiada w spółce 100% udziałów.			
6.	Oczyszczalnie ścieków wraz z siecią kanalizacyjną	2 (w roku 2022 - 2)	Własność: Zakład Wodociągów i Kanalizacji w Sławie Sp. z o.o. Sława – oczyszczalnia mechaniczno-biologiczna Gmina Sława posiada w spółce 100% udziałów. Krążkowo – oczyszczalnia ścieków			
7.	Składowiska odpadów - zorganizowane	1	Sława – zrekultywowane składowisko			
8.	Targowiska (szt.)	1	Sława			
9.	Przedszkola (szt.)	1	Sława			
	Oddziały przedszkolne:	4	przy SP Stare Strącze przy SP Krzepielów, przy SP Ciosaniec, Łupice			
10.	Szkoły podstawowe (szt.)	4	SP Sława, SP Stare Strącze, SP Krzepielów, SP Ciosaniec			
11.	Zespół Wychowania Przedszkolnego (szt.)	3	Ciosaniec, Łupice, Krzepielów			
12.	Zespół Szkół Ponadpodstawowych	1	Sława			

13.	Boiska szkolne	6	
14.	Domy i ośrodki kultury	4	
	- Biblioteka Publiczna w Sławie	1	
	- filie	4	
16.	Sale wiejskie	18	
17.	Zabytkowy Pałacyk Myśliwski	1	Tarnów Jezierny
18.	Remizy OSP	9	Krzepielów, Stare Strącze, Przybyszów, Śmieszkowo, Łupice, Ciosaniec, Bagno, Sława, Tarnów Jezierny
19.	Gminne urządzenia sportowe, w tym:		
	- sale gimnastyczne	5	Szkoła Podstawowa w Sławie, Zespół Szkół Ponadpodstawowych, Szkoła Podstawowa w Ciosańcu, Szkoła Podstawowa w Krzepielowie, Szkoła Podstawowa w Starym Strączu
	- boiska do piłki nożnej	5	Łupice, Ciosaniec, Krzepielów, Stare Strącze, Sława
	- stadion miejski	1	Sława
	- zespół obiektów sportowych ORLIK	1	Sława, Szkoła Podstawowa
	- boisko wielofunkcyjne	1	Sława, Zespół Szkół Ponadpodstawowych
20.	Gminne grunty	ok. 974,27 ha	W 2022 roku – ok.970,52 ha
21.	Wiaty przystankowe (szt.)	48	
22.	Parki (szt.)	3	
23.	Las komunalny (szt.)	1	
24.	Cmentarze komunalne (szt.)	3	Sława, Krzepielów
25.	Dom przedpogrzebowy (szt.)	1	Sława
26.	Szalety miejskie (szt.)	3	Sława
27.	Straż Miejska w Sławie	1	Sława

## Placówki oświatowe

Wykaz placówek oświatowych oraz liczbę uczniów przedstawia poniższa tabela:

Lp.	Nazwa	Adres	Ilość uczniów	Razem
1	Przedszkole im. Czesława Janczarskiego w Sławie, ul. Sportowa 7	Przedszkole	187	<b>187</b> (w roku 2022 – 189)
		Zespół Wychowania Przedszkolnego przy Przedszkolu Samorządowym	-	
2	Szkoła Podstawowa w Sławie ul. Odrodzonego Wojska Polskiego 16	SP Sława	611	<b>611</b> (w roku 2022 – 636)
3	Szkoła Podstawowa w Ciosańcu 27	SP Ciosaniec	132 (w roku 2022 – 158)	<b>223</b> (w roku 2022 – 240)
		SP filia Łupice	31 (w roku 2022 – 31)	
		Oddział Przedszkolny Ciosaniec	15 (w roku 2022 – 6)	
		Oddział Przedszkolny Łupice	11 (w roku 2022 – 5)	
		Zespół Wychowania Przedszkolnego Ciosaniec	14 (w roku 2022 – 22)	
		Zespół Wychowania Przedszkolnego Łupice	20 (w roku 2022 – 18)	
4	Szkoła Podstawowa w Krzepielowie 35	SP Krzepielów	94 (w roku 2022 – 96)	<b>123</b> (w roku 2022 – 131)
		Oddział Przedszkolny Krzepielów	17 (w roku 2022 – 22)	
		Zespół Wychowania Przedszkolnego przy SP Krzepielów	12 (w roku 2022 – 13)	
5	Szkoła Podstawowa w Starym Strączu	SP Stare Strącze	81 (w roku 2022 – 99)	<b>94</b> (w roku 2022 – 109)
		Oddział Przedszkolny Stare Strącze	13 (w roku 2022 – 10)	
6	Zespół Szkół Ponadpodstawowych w Sławie Sława, ul. Ogrodowa 1	LO	38 (w roku 2022 – 18)	<b>361</b> (w roku 2022 – 331)
		Technikum	193 (w roku 2022 – 163)	
		Branżowa szkoła I stopnia	130 (w roku 2022 – 150)	
			<b>RAZEM</b>	<b>1599</b> (w roku 2022 – 1636)



## Sprzedaż nieruchomości w Gminie Sława w roku 2023

Gospodarując mieniem komunalnym w 2023 roku sprzedano:

- W drodze publicznego przetargu ustnego nieograniczonego  
- **7** (w roku 2022 – 11) nieruchomości na łączną kwotę: **797.860,00 zł brutto** (w roku 2022 - 1.518.590,00 zł brutto).
- W drodze publicznego przetargu ustnego ograniczonego sprzedano:  
- **2** (w roku 2022 – 0) nieruchomość na kwotę: **11.620,00 zł brutto**,
- W drodze bezprzetargowej dla polepszenia warunków zagospodarowania nieruchomości przyległych sprzedano:  
- **3** (w roku 2022 – 2) działki na łączną kwotę: **44.800,00 zł brutto** (w roku 2022 - 10.100,00 zł brutto)

Ogółem sprzedano **12** nieruchomości gruntowych na kwotę: **854.280,00 zł brutto** (w roku 2022 - 1.528.690,00 zł brutto)

## Dochody Gmina Sława w roku 2023 z tytułu:

- najem i dzierżawa składników majątkowych –  
**689.813,20 zł** (w roku 2022 – 607.748,47 zł)
- odpłatnego nabycia prawa własności oraz prawa użytkowania wieczystego gruntów –  
**921.708,32 zł** (w roku 2022 – 1.324.792,87 zł)
- opłaty za trwałe zarząd, użytkowanie, służebności –  
**45.944,93 zł** (w roku 2022 – 1.662,00 zł)
- opłat z tytułu użytkowania wieczystego nieruchomości –  
**283.371,62 zł** (w roku 2022 - 149.491,82 zł)
- przekształcenia prawa użytkowania wieczystego w prawo własności –  
**42.395,63 zł** (w roku 2022 - 29.965,15 zł)
- opłat adiacenckich –  
**162.788,40 zł** (w roku 2022 – 248.452,74 zł)

## Użytkowanie wieczyste

Ustawą z dnia 20 lipca 2018 r. – o przekształceniu prawa użytkowania wieczystego gruntów zabudowanych na cele mieszkaniowe w prawo własności tych gruntów (Dz. U. z 2020 r. poz. 2040 ze zm.) z dniem 1 stycznia 2019 r. powyższe prawo przekształciło się w prawo własności tych gruntów. Przez grunty zabudowane na cele mieszkaniowe rozumie się:

- budynki mieszkalne jednorodzinne;
- budynki mieszkalne wielorodzinne (co najmniej połowa lokali to lokale mieszkalne);
- budynki, o których mowa w pkt 1 lub pkt 2, wraz z budynkami gospodarczymi, garażami, innymi obiektami budowlanymi lub urządzeniami budowlanymi, umożliwiającymi prawidłowe i racjonalne korzystanie z budynków mieszkalnych.

Przekształcenie prawa użytkowania wieczystego jest odpłatne.

Opłatę wnosi się przez okres 20 lat.

Całą opłatę można też wpłacić jednorazowo.

W przypadku wniesienia opłaty jednorazowej za przekształcenie gruntu stanowiącego własność jednostki samorządu terytorialnego, właściwy organ może udzielić osobom fizycznym będącym właścicielami budynków mieszkalnych jednorodzinnych lub lokali mieszkalnych lub spółdzielniom mieszkaniowym bonifikaty od tej opłaty na podstawie uchwały rady miejskiej.

Zgodnie z Uchwałą Nr IV/29/19 Rady Miejskiej w Sławie z dnia 31 stycznia 2019 r., osobom fizycznym będącym właścicielami budynków mieszkalnych jednorodzinnych lub lokali mieszkalnych, lub spółdzielniom mieszkaniowym, przysługuje bonifikata od jednorazowej opłaty przekształceniowej:

- 1) 60% w przypadku gdy opłata jednorazowa zostanie wniesiona w roku, w którym nastąpiło przekształcenie,
- 2) 50% w przypadku gdy opłata jednorazowa zostanie wniesiona w drugim roku po przekształceniu,
- 3) 40% w przypadku gdy opłata jednorazowa zostanie wniesiona w trzecim roku po przekształceniu,

- 4) 30% w przypadku gdy opłata jednorazowa zostanie wniesiona w czwartym roku po przekształceniu,
- 5) 20% w przypadku gdy opłata jednorazowa zostanie wniesiona w piątym roku po przekształceniu,
- 6) 10% w przypadku gdy opłata jednorazowa zostanie wniesiona w szóstym roku po przekształceniu.

Warunkiem udzielenia bonifikaty od opłaty jednorazowej za przekształcenie gruntu jest złożenie pisemnego wniosku o udzielenie bonifikaty wraz z oświadczeniem o zamiarze wniesienia opłaty jednorazowej oraz brak zaległości z tytułu opłat rocznych za użytkowanie wieczyste wobec Gminy Sława związanych z nieruchomością będącą przedmiotem przekształcenia.

Ponadto zgodnie z art. 9a ustawy z dnia 20 lipca 2018 r. – o przekształceniu prawa użytkowania wieczystego gruntów zabudowanych na cele mieszkaniowe w prawo własności tych gruntów (Dz. U. z 2020 r. poz. 2040) ustalona została ustawowa bonifikata od opłaty przekształceniowej użytkowania wieczystego w wysokości 99%.

1. Właściwy organ udziela, na wniosek, bonifikaty od opłaty jednorazowej w wysokości 99%:

- 1) osobom, w stosunku do których orzeczono niepełnosprawność w stopniu umiarkowanym lub znacznym, oraz osobom, w stosunku do których orzeczono niepełnosprawność przed ukończeniem 16 roku życia, lub zamieszkującym w dniu przekształcenia z tymi osobami opiekunom prawnym lub przedstawicielom ustawowym tych osób,
- 2) członkom rodzin wielodzietnych, o których mowa w ustawie z dnia 5 grudnia 2014 r. o Karcie Dużej Rodziny (Dz. U. z 2020 r. poz. 1348),
- 3) inwalidom wojennym i wojskowym w rozumieniu ustawy z dnia 29 maja 1974 r. o zaopatrzeniu inwalidów wojennych i wojskowych oraz ich rodzin (Dz. U. z 2020 r. poz. 1790),
- 4) kombatantom oraz ofiarom represji wojennych i okresu powojennego w rozumieniu ustawy z dnia 24 stycznia 1991 r. o kombatantach oraz niektórych osobach będących ofiarami represji wojennych i okresu powojennego (Dz. U. z 2020 r. poz. 517),

- 5) świadczeniobiorcom do ukończenia 18 roku życia, u których stwierdzono ciężkie i nieodwracalne upośledzenie albo nieuleczalną chorobę zagrażającą życiu, które powstały w prenatalnym okresie rozwoju dziecka lub w czasie porodu, o których mowa w art. 47 ust. 1a ustawy z dnia 27 sierpnia 2004r. o świadczeniach opieki zdrowotnej finansowanych ze środków publicznych (Dz. U. z 2020 r. poz. 1398, 1492, 1493, 1578 i 1875), lub ich opiekunom prawnym
- będącym właścicielami budynków mieszkalnych jednorodzinnych lub lokali mieszkalnych służących wyłącznie zaspokajaniu potrzeb mieszkaniowych tych osób.
2. W razie zbiegu praw do bonifikat, o których mowa w art. 9 i art. 9a, stosuje się jedną bonifikatę korzystniejszą dla właściciela gruntu.

#### W 2023 roku wydano:

- 5 zaświadczeń potwierdzających obowiązek wnoszenia opłaty rocznej z tytułu przekształcenia prawa użytkowania wieczystego gruntu zabudowanego na cele mieszkaniowe w prawo własności tych gruntów (w roku 2022 – 8 zaświadczeń),
- 10 informacji o wysokości opłaty jednorazowej z tytułu przekształcenia (w roku 2022 – 11 informacji)
- 10 zaświadczeń o wniesieniu opłaty jednorazowej (w roku 2022 – 14 zaświadczeń).

#### Wykup wieczystego użytkowania na podstawie art. 4 ustawy z dnia 29 lipca 2005 r. o przekształceniu prawa użytkowania wieczystego w prawo własności nieruchomości (t.j. Dz. U. z 2019,1314):

W 2023 roku nie wykupiono prawa użytkowania wieczystego gruntów na terenie Gminy Sława.

#### Otrzymane nieruchomości od Skarbu Państwa (nieodpłatnie):

**Gmina Sława w 2023 r. nabyła nieodpłatnie z mocy prawa, prawo własności nieruchomości Skarbu Państwa jako niezbędne do wykonywania zadań gminy, tj. zgodnie z art. 13 ust. 2-4 w związku z art. 1 ust. 1 ustawy z dnia 19 października 1991 r. o gospodarowaniu nieruchomościami rolnymi Skarbu Państwa (Dz. U. z 2022 r., poz. 514 ze zm.)**

### Łupice

- działka nr ewid. **87/2** o pow. 0,6124 ha ZG1W/00025835/5 -  
Decyzja Wojewody Lubuskiego nr GN-I.7510.33.2023.JWit z dnia 10 maja 2023 r.

- działka nr ewid. **305/2** o pow. 0,0240 ha ZG1W/00022219/0 -  
Decyzja Wojewody Lubuskiego nr GN-I.7532.130.2023.JZiÓ z dnia 5 września 2023 r.

- działka nr ewid. **228/1 (udział 2/5 części tj. 905 m)** o pow. 0,2262 ha  
ZG1W/00023897/3 - droga  
Decyzja Wojewody Lubuskiego nr GN-I.7532.170.2023.JZiÓ z dnia 5 września 2023 r.

- działka nr ewid. **679/4** o pow. 0,0562 ha ZG1W/00022219/0 -  
Decyzja Wojewody Lubuskiego nr GN-I.7510.88.2023.JWit z dnia 7 listopada 2023 r.

### Krażkowo

- działka nr ewid. **279/3** o pow. 0,1318 ha ZG1W/00022092/3 -  
Decyzja Wojewody Lubuskiego nr GN-I.7510.78.2023.JWit z dnia 6 października 2023 r.

### Radzyń

- działka nr ewid. **389** o pow. 0,4700 ha (brak urządzonej księgi wieczystej) -  
Decyzja Wojewody Lubuskiego nr GN-I.7532.64.2023.JZiÓ z dnia 25 września 2023 r.

### Lubogoszcz

- działka nr ewid. **64** o pow. 1,13 ha ZG1W/00023645/2 -  
Decyzja Wojewody Lubuskiego nr GN-I.7532.116.2023.JZiÓ z dnia 30 sierpnia 2023 r.

- działka nr ewid. **47** o pow. 0,91 ha ZG1W/00022122/3 -  
Decyzja Wojewody Lubuskiego nr GN-I.7532.171.2023.JZiÓ z dnia 25 października 2023 r.

- działka nr ewid. **48** o pow. 0,85 ha ZG1W/00022122/3 -  
Decyzja Wojewody Lubuskiego nr GN-I.7532.171.2023.JZiÓ z dnia 25 października 2023 r.

- działka nr ewid. **65/1** o pow. 0,34 ha ZG1W/00022122/3 -  
Decyzja Wojewody Lubuskiego nr GN-I.7532.171.2023.JZiÓ z dnia 25 października 2023 r.

### Stare Strącze

- działka nr ewid. **3/1** o pow. 0,3292 ha ZG1W/00022122/3 -  
Decyzja Wojewody Lubuskiego nr GN-I.7510.20.2017.JZiÓ z dnia 21 września 2023 r.

- działka nr ewid. **891/4** o pow. 0,32 ha ZG1W/00022109/6 -  
Decyzja Wojewody Lubuskiego nr GN-I.7510.92.2023.JWit z dnia 7 listopada 2023 r.

### Tarnów Jezierny

- działka nr ewid. **64/1** o pow. 0,2738 ha ZG1W/00022386/1 -  
Decyzja Wojewody Lubuskiego nr GN-I.7532.135.2023.JZiÓ z dnia 15 września 2023 r.

### Przybyszów

- działka nr ewid. **172** o pow. 0,55 ha ZG1W/00021977/4 -  
Decyzja Wojewody Lubuskiego nr GN-I.7532.138.2023.EBon z dnia 24 sierpnia 2023 r.

### Lipinki

- działka nr ewid. **350** o pow. 0,01 ha ZG1W/00021950/9 -  
Decyzja Wojewody Lubuskiego nr GN-I.7532.158.2023.JZiÓ z dnia 6 września 2023 r.

- działka nr ewid. **328/14** o pow. 0,0686 ha ZG1W/00021700/2 -  
Decyzja Wojewody Lubuskiego nr GN-I.7510.56.2023.JWit z dnia 14 lipca 2023 r.

### Szreniawa

- działka nr ewid. **112** o pow. 1,55 ha ZG1W/00021970/5 -  
Decyzja Wojewody Lubuskiego nr GN-I.7532.176.2023.JZiÓ z dnia 25 października 2023 r.

- działka nr ewid. **50/1** o pow. 0,2081 ha ZG1W/00021970/5 -  
Decyzja Wojewody Lubuskiego nr GN-I.7532.161.2023.JZiÓ z dnia 15 listopada 2023 r.

### Lubiatów

- działka nr ewid. **60** o pow. 0,08 ha ZG1W/00022079/6 -  
Decyzja Wojewody Lubuskiego nr GN-I.7532.169.2023.JZiÓ z dnia 21 września 2023 r.

### Sława

- działka nr ewid. **689/8** o pow. 0,1208 ha – ulica Wiejska, ZG1W/00022174/2  
Decyzja Wojewody Lubuskiego nr GN-I.7532.118.2023.JZiÓ z dnia 30 sierpnia 2023 r.

- działka nr ewid. **723/2** o pow. 0,0839 ha ZG1W/00022174/2 -  
Decyzja Wojewody Lubuskiego nr GN-I.7510.55.2023.JWit z dnia 14 lipca 2023 r.

- działka nr ewid. **723/3** o pow. 0,1204 ha ZG1W/00022174/2 -  
Decyzja Wojewody Lubuskiego nr GN-I.7510.55.2023.JWit z dnia 14 lipca 2023 r.

- działka nr ewid. **723/4** o pow. 0,1256 ha ZG1W/00022174/2 -  
Decyzja Wojewody Lubuskiego nr GN-I.7510.55.2023.JWit z dnia 14 lipca 2023 r.

- działka nr ewid. **723/5** o pow. 0,5650 ha ZG1W/00022174/2 -  
Decyzja Wojewody Lubuskiego nr GN-I.7510.55.2023.JWit z dnia 14 lipca 2023 r.

W 2023 r. Gmina Sława nabyła z mocy prawa **9,0203 ha** gruntów (w roku 2022 – 0,02 ha gruntów).

**Gmina Sława w 2023 r. nabyła nieodpłatnie prawo własności nieruchomości Skarbu Państwa** – Krajowego Ośrodka Wsparcia Rolnictwa z siedzibą w Warszawie jako niezbędne do wykonywania zadań gminy – drogę publiczną (droga dojazdowa) tj.

### Sława ul. Nowa

- działka nr ewid. **739/19** o pow. 0,3352 ha ZG1W/00027518/1 – droga publiczna

W 2023 r. Gmina Sława nabyła prawo własności nieruchomości Skarbu Państwa o pow. **0,3352 ha**.

#### W okresie od 01 stycznia 2023 r. do 31 grudnia 2023 r. Gmina Sława:

- zbyła grunty o powierzchni: **1,2846 ha** (w roku 2022 - **1,6708 ha**) z tytułu sprzedaży,
- nabyła nieodpłatnie z mocy prawa, prawo własności nieruchomości Skarbu Państwa jako niezbędne do wykonywania zadań gminy o powierzchni: **9,0203 ha** (w roku 2022 - **0,02 ha**)
- nabyła nieodpłatnie prawo własności nieruchomości Skarbu Państwa jako niezbędne do wykonywania zadań gminy o powierzchni: **0,3352 ha** (w roku 2022 - **0,3352 ha**)
- nabyła odpłatnie grunty do zasobu gminnego: **0,0553 ha** (w roku 2022 - **0 ha**)
- przejęcie prawa własności dróg na podstawie art. 98a ustawy z dnia 21 sierpnia 1997 r. o gospodarce nieruchomościami: **0,3480 ha** (w roku 2022 - **0,2049 ha**)

#### Decyzje administracyjne wydane z urzędu – podział gruntów gminnych:

- decyzją nr ROŚ.6831.19.2023 z dnia 13.06.2023 r. (ostateczną w dniu 13.06.2023 r.) Burmistrz Sławy działając z urzędu zatwierdził geodezyjny projekt podziału nieruchomości oznaczonej nr ewid. **491** o pow. 0,0184 ha, położonej w obrębie miasta Sława przy ul. Powstańców Śląskich. W wyniku podziału powstały 2 nowe działki nr: 491/1 o pow. 0,0065 ha, 491/2 o pow. 0,0119 ha. Podział dokonywany w celu powiększenia i poprawy zagospodarowania sąsiedniej nieruchomości, już częściowo zagospodarowanej.

#### Umowy użyczenia nieruchomości:

- Umową użyczenia zawartą w dniu 31.01.2019 r. Gmina Sława oddała w użyczenie Spółce Zakład Wodociągów i Kanalizacji z siedzibą w Sławie ul. Długa 1, 67-410 Sława do nieodpłatnego używania na czas nieoznaczony, począwszy od dnia 31.01.2019 r.

nieruchomości oznaczonej nr ewid. **222/3** o pow. 0,0016 ha KW ZG1W/00021390/5 i **222/4** o pow. 0,3004 ha KW ZG1W/00021390/5, położonych w obrębie wsi Kuźnica Głogowska - Tarnówek w celu realizacji zadania pt.: „Uporządkowanie gospodarki wodno-ściekowej na terenie aglomeracji Sława etap I – Zlewnia oczyszczalni Krążkowo” – zadanie VIII.22 pt. Ujęcie i stacja uzdatniania wody oraz sieć wodociągowa w miejscowości Kuźnica Głogowska (budowa przepompowni ścieków oraz sieci wodociągowo-kanalizacyjnej). Protokół zdawczo-odbiorczy został sporządzony w dniu 14.02.2019 r.

- Umową użyczenia zawartą w dniu 12.02.2019 r. Gmina Sława oddała w użyczenie Spółce Zakład Wodociągów i Kanalizacji z siedzibą w Sławie ul. Długa 1, 67-410 Sława do nieodpłatnego używania na czas nieoznaczony nieruchomości oznaczonej nr ewid. **317/7** o pow. 0,6459 ha ZG1W/00022904/9 i **317/8** o pow. 0,3000 ha ZG1W/00010160/4, położonych w obrębie wsi Krążkowo w celu realizacji zadania pt. „Rozwiązanie gospodarki sanitarno-ściekowej na obszarze aglomeracji Sława: budowa oczyszczalni ścieków w Krążkowie”. Protokół zdawczo-odbiorczy został sporządzony w dniu 14.02.2019 r.

- Umową użyczenia zawartą w dniu 23.08.2022 r. Gmina Sława oddała w użyczenie Instytutowi Meteorologii i Gospodarki Wodnej – Państwowemu Instytutowi Badawczemu z siedzibą w Warszawie do nieodpłatnego używania na czas oznaczony tj. od dnia 1 września 2022 r. do dnia 31 sierpnia 2025r. części nieruchomości oznaczonej nr ewid. **141** ZG1W/00018267/0 położonej w Lubiatowie w celu umieszczenia na niej pomiarowej stacji wodowskazowej o nazwie Lubiatów, stanowiącej własność IMGW-PIB.

- Umową użyczenia zawartą w dniu 1 kwietnia 2022 r. Gmina Sława oddała w użyczenie Fundacja EMMA z siedzibą w Krakowie 31-553 Kraków ul. Cystersów 11 do nieodpłatnego używania na czas oznaczony tj. od dnia 1 kwietnia 2022 do dnia 30 kwietnia 2024 nieruchomości zabudowanej budynkiem o powierzchni użytkowej 171 m<sup>2</sup> wraz z przyległym terenem po w. 500m<sup>2</sup>, oznaczonej nr ewid. **507/1** ZG1W/00009672/6, położonej w Sławie ul. Powstańców Śląskich 34b w celu prowadzenia własnej działalności statutowej pożytku publicznego.



- Umową użyczenia zawartą w dniu 27 marca 2023 roku – Gmina Sława oddała w użyczenie część nieruchomości położonych w Sławie przy ul. Plac Kościelny, Nowosolska i oznaczonych nr ewid. **645** i **630** (ZG1W/00020622/4) spółce Ptasi Bufet Sp. z o.o. z siedzibą w Ostródzie. Umowa zawarta na czas określony do dnia 31 marca 2026 roku. Teren przeznaczony na ustawienie urządzeń edukacyjnych z funkcją zdrowej karmy dla ptactwa tzw. „ptasi bufet”.

- Umową użyczenia zawartą w dniu 28 kwietnia 2023 roku – Gmina Sława oddała w użyczenie część nieruchomości zabudowanej, położonej w Sławie przy ul. Powstańców Śląskich, oznaczonej nr ewid. **507/1** (ZG1W/00009672/6) dla koła Gospodyń Wiejskich w Lubogoszczy „Fajne Babki” z siedzibą w Lubogoszczy. Umowa zawarta na czas określony do dnia 30 kwietnia 2025 roku. Teren przeznaczony na działalność statutową koła.

- Umową użyczenia zawartą w dniu 5 grudnia 2023 roku – Gmina Sława oddała w użyczenie część nieruchomości położonej w Sławie przy ul. Ogrodowej, oznaczonej nr ewid. **887/7** (ZG1W/00024504/9) Polskiemu Związkowi Hodowców Gołębi Poczтовых Zarządu Oddziału Sława z siedzibą w Lginiu. Umowa zawarta na czas określony do dnia 30 września 2026 roku. Teren przeznaczony na prowadzenie statutowej działalności związku.

**Przejęcie nieruchomości (dróg publicznych) do zasobu gminnego na podstawie art. 98a ustawy z dnia 21 sierpnia 1997 r. o gospodarce nieruchomościami:**

- Na podstawie art. 98a ustawy z dnia 21 sierpnia 1997 r. o gospodarce nieruchomościami Gmina nabyła prawo własności nieruchomości:
  - **262/93** o powierzchni **0,3480 ha**, położonej w obrębie Sława przy ul. Obrońców Pokoju – obszar miejski, stanowiącej własność Skarbu Państwa – Krajowego Ośrodka Wsparcia Rolnictwa, dla której Sąd Rejonowy we Wschowie IV Wydział Ksiąg Wieczystych prowadzi księgę wieczystą gruntową ZG1W/00021416/4.

Podstawą nabycia prawa własności nieruchomości przez Gminę Sława jest decyzja Burmistrza Sławy znak: ROŚ.6831.3.2020 z dnia 12 kwietnia 2023 (data opatrzenia klauzulą ostateczności 04.05.2023 r.) zmieniająca w części decyzję Burmistrza Sławy znak: ROŚ.6831.3.2020 z dnia 25 marca 2022 r. orzekającą o zatwierdzeniu projektu podziału nieruchomości niezabudowanej, położonej w obrębie miasta Sława, oznaczonej w ewidencji gruntów i budynków jako działka nr **262/23** o pow. 6,5808 ha, dla której Sąd Rejonowy we Wschowie IV Wydział Ksiąg Wieczystych prowadzi księgę wieczystą gruntową ZG1W/00021416/4, wydana na podstawie ustawy z dnia 21 sierpnia 1997 r. o gospodarce nieruchomościami.

### Przejęcie nieruchomości do zasobu gminnego za odszkodowaniem

W trybie art. 98a ustawy z dnia 21 sierpnia 1997 r. o gospodarce nieruchomościami. W roku 2023 Gmina nie poniosła kosztów związanych z odszkodowaniem za przejęcie nieruchomości drogowych do gminnego zasobu.

## V. Ład przestrzenny i zasoby materialne gminy

### 1. Strategia rozwoju gminy Sława

**Strategia Rozwoju Gminy Sława na lata 2023-2030** jest traktowana jako podstawowy i najważniejszy dokument samorządu lokalnego, kierujący wytyczne dla dokumentów wdrożeniowych i planowania przestrzennego. Z końcem 2022 r. przestała obowiązywać Strategia Rozwoju Gminy Sława na lata 2014 – 2022. Opracowanie aktualizacji było podyktowane przede wszystkim zmianami, jakie dokonały się w sytuacji społeczno-gospodarczej.

15 grudnia 2022 r. Rada Miejska w Sławie podjęła Uchwałę nr LII/375/22 w sprawie określenia szczegółowego trybu i harmonogramu opracowania projektu Strategii Rozwoju Gminy Sława na lata 2023-2030:

- Opracowanie i przyjęcie trybu i harmonogramu prac nad projektem Strategii Rozwoju Gminy Sława na lata 2023-2030.
- Wstępne konsultacje i analizy odnośnie zakresu planowanego projektu strategii.

- Prace analityczne.
- Opracowanie projektu strategii.
- Konsultacje i opiniowanie projektu Strategii Rozwoju Gminy Sława na lata 2023-2030.
- Uchwalenie Strategii Rozwoju Gminy Sława na lata 2023-2030.

Pierwsze półrocze 2023 roku poświęcono na opracowanie projektu dokumentu. Strategia Rozwoju Gminy Sława na lata 2023-2030 podlegała szerokim konsultacjom społecznym w dwóch terminach: 18.05.2023 – 23.06.2023r. oraz 19.07.2023 r. - 23.08.2023 r., po uprzednim ogłoszeniu ich w Biuletynie Informacji Publicznej, na stronie internetowej gminy Sława, na tablicy ogłoszeń Urzędu Miejskiego. Konsultacje przeprowadzono w następujących formach: wykorzystanie grup przedstawicielskich (spotkanie z radnymi Rady Miejskiej), badanie opinii mieszkańców z wykorzystaniem formularza ankietowego składanego w formie pisemnej lub elektronicznej, wyłożenie projektu Strategii Rozwoju Gminy Sława na lata 2023-2030 do publicznego wglądu poprzez udostępnienie w Urzędzie Miejskim w Sławie, na stronie internetowej gminy [www.slawa.pl](http://www.slawa.pl) i w Biuletynie Informacji Publicznej.

Konsultacje społeczne obejmowały swoim zasięgiem teren Gminy Sława. Były skierowane do wszystkich mieszkańców Gminy Sława, jednostek organizacyjnych Urzędu Miejskiego w Sławie, sąsiednich gmin i ich związków, lokalnych partnerów społecznych i gospodarczych, Dyrektora Regionalnego Zarządu Gospodarki Wodnej Państwowego Gospodarstwa Wodnego Wody Polskie we Wrocławiu, a także innych interesariuszy. Zarząd Województwa Lubuskiego odstąpił od wyrażenia stanowiska co do treści Strategii, zatem zgodnie z art. 10 f, ust. 3 Ustawy uznano, iż Strategia Rozwoju Gminy Sława na lata 2023-2030 jest spójna ze Strategią Rozwoju Województwa Lubuskiego 2030. Możliwość wnoszenia uwag do dokumentu mieli wszyscy mieszkańcy gminy.

Dokument został przyjęty Uchwałą nr LXV/470/24 Rady Miejskiej w Sławie z 25 stycznia 2024 r. Systematyczna realizacja założeń strategii pozwoli wykorzystać mocne strony gminy do zwiększania jej atrakcyjności i poziomu życia lokalnej społeczności.

## 2. Program gospodarowania mieszkaniowym zasobem gminnym

1. Liczba mieszkań komunalnych 120 w tym socjalnych 2.

Liczba mieszkań na terenie miasta Sława 81, na terenie gminy 39.

Sprzedane lokale mieszkalne w roku 2023 – 3 mieszkania.

2. Remonty w roku 2023:

- Naprawa dachów

Stare Strącze 3 w udziale

Sława Pl. Rynek 17

Sława Pl. Rynek 3 w udziale

Ciosaniec 19 a

- Przyłącza wodne

Stare Strącze 3

Radzyń ul. Lipińska 1

Remont kapitalny lokalu mieszkalnego Krzepielów 138/1

3. Zasady polityki czynszowej.

Burmistrz Sławy zarządzeniem ustala stawkę czynszu dla lokali wchodzących w skład mieszkaniowego zasobu gminy, nie częściej niż raz w roku.

Stawka czynszu za lokal socjalny nie może przekroczyć połowy stawki najniższego czynszu obowiązującego w mieszkaniowym zasobie gminy.

Ustalane czynniki obniżające stawki czynszu:

- lokal bez centralnego ogrzewania -10%

- kuchnia bez bezpośredniego oświetlenia naturalnego – 10%

- lokal bez łazienki -10%

- lokal bez wc lub poza budynkiem – 10%

- lokal położony w suterenie lub na poddaszu 10%. Łącznie może być stosowana obniżka nie wyższa jak 50% stawki bazowej.

Gmina Sława przystąpiła do spółki Społeczna Inicjatywa Mieszkaniowa KZN Zielona Dolina z ograniczoną odpowiedzialnością w Prusicach, gdzie Gmina Sława obejmuje 60.000 udziałów o wartości nominalnej 50 zł, każdy udział o łącznej wartości 3.000.000

zł. Udział ten pokryty jest w całości wkładem pieniężnym pochodzącym ze wsparcia jakie Gmina otrzymała ze środków Rządowego Funduszu Rozwoju Mieszkalnictwa.

W ramach SIM w pierwszym etapie wybudowany zostanie blok z 30 lokalami mieszkalnymi. Zostaną one wyposażone w odnawialne źródła energii, balkony i przynależne pomieszczenia gospodarcze.

Jest to inicjatywa dotycząca mieszkań na wynajem o umiarkowanym czynszu.

## VI. Polityka społeczna

### 1. Informacje wstępne

Rolą gminy w zakresie realizacji zadań pomocy społecznej jest zaspokojenie w środowisku lokalnym indywidualnych potrzeb mieszkańców. Za pośrednictwem wyspecjalizowanych służb podejmowane są działania zmierzające do niwelowania różnic w procesie zaspokajania podstawowych potrzeb, wówczas gdy są one wywołane czynnikami niezależnymi od jednostki czy rodziny.

**Ośrodek Pomocy Społecznej w Sławie** jest jednostką organizacyjną Gminy Sława. Funkcjonuje na podstawie obowiązujących przepisów prawa: Statutu zatwierdzonego Uchwałą Nr XXII/150/08 Rady Miejskiej w Sławie z dnia 27 marca 2008r. w sprawie nadania statutu Ośrodkowi Pomocy Społecznej w Sławie, Regulaminu Organizacyjnego Ośrodka Pomocy Społecznej oraz aktów prawnych wydanych przez Radę Miejską w Sławie.

Ośrodek Pomocy Społecznej zajmuje się sprawami dotyczącymi pomocy społecznej. Celem działalności ośrodka jest zaspokajanie niezbędnych potrzeb życiowych osób i rodzin oraz umożliwienie im bytowania w warunkach odpowiadających godności człowieka, a także w miarę możliwości doprowadzenie do życiowego usamodzielnienia osób i rodzin oraz ich integracji ze środowiskiem.

Drugim obszarem działalności OPS jest realizacja zadań dotyczących przyznawania i wypłacania świadczeń rodzinnych, świadczeń z funduszu alimentacyjnego oraz świadczeń wychowawczych.

Ośrodek realizuje zadania w szczególności na podstawie następujących przepisów prawnych:

- 1) ustawa z dnia 12 marca 2004r. o pomocy społecznej (Dz. U. z 2016r., poz. 930z późn.zm.),
- 2) ustawa z dnia 28 listopada 2003 r. o świadczeniach rodzinnych (Dz.U. z 2016r., poz. 1518 z późn.zm.),
- 3) ustawa z dnia 7 września 2007r. o pomocy osobom uprawnionym do alimentów (Dz.U z 2015r., poz. 859 z późn. zm.),
- 4) ustawa z dnia 17 lutego 2016 r. o pomocy państwa w wychowywaniu dzieci (Dz.U. z 2016 r., poz. 195)- do maja 2022r.
- 5) ustawa z dnia 27 sierpnia 2004r. o świadczeniach opieki zdrowotnej finansowanych ze środków publicznych (Dz.U. z 2015r.,poz. 581 z późn. zm),
- 6) ustawa z dnia 8 marca 1990 r. o samorządzie gminnym (Dz. U. z 2016, poz. 446z późn. zm.),
- 7) ustawa z dnia 13 października 1998r. o systemie ubezpieczeń społecznych (Dz.U. z 2015 r., poz. 121z późn. zm.)
- 8) ustawa z dnia 09 czerwca 2011r. o wspieraniu rodziny i systemie pieczy zastępczej (Dz.U. z 2016r., poz.575z późn. zm.),
- 9) ustawa z dnia 4 kwietnia 2014r. o ustaleniu i wypłacie zasiłków dla opiekuna Dz. U. z 2014r., poz. 567z późn.zm.),
- 10) ustawy z dnia 21 czerwca 2001r. o dodatkach mieszkaniowych (Dz.U. z 2013 poz. 966 z późn. zm.),
- 11) ustawy z dnia 10.04.1997 -prawo energetyczne (Dz.U. z 2012, poz. 1059 z późn. zm.),
- 12) Ustawa z dnia 14 czerwca 1960r. kodeks postępowania administracyjnego (Dz. U. z 2016r., poz. 23),
- 13) 26 października 1982r. o wychowaniu w trzeźwości i przeciwdziałaniu alkoholizmowi (Dz.U z 2016r., poz. 487),
- 14) 19 sierpnia 1994r. o ochronie zdrowia psychicznego (Dz.U. z 2016 r., poz.546z późn. zm.),

- 15) 20 kwietnia 2004 r. o promocji zatrudnienia i instytucjach rynku pracy(Dz.U. z 2016 r., poz. 645 z późn. zm.),
- 16) Uchwała nr 140 Rady Ministrów z dnia 15 października 2018r. w sprawie ustanowienia wieloletniego rządowego programu „Posiłek w szkole i w domu” na lata 2019-2023r.
- 17) ustawy z dnia 12 marca 2022 r. o pomocy obywatelom Ukrainy w związku z konfliktem zbrojnym na terenie tego państwa,

## 2. Pomoc społeczna

**Pomoc społeczna** jest instytucją polityki społecznej państwa, mającą na celu umożliwienie osobom i rodzinom przezwyciężanie trudnych sytuacji życiowych, których nie są w stanie pokonać, wykorzystując własne uprawnienia, zasoby i możliwości. Pomoc społeczna wspiera osoby i rodziny w wysiłkach zmierzających do zaspokojenia niezbędnych potrzeb i umożliwia im życie w warunkach odpowiadających godności człowieka. Zadaniem pomocy społecznej jest zapobieganie trudnym sytuacjom życiowym przez podejmowanie działań zmierzających do życiowego usamodzielnienia osób i rodzin oraz ich integracji ze środowiskiem. Rodzaj, forma i rozmiar świadczenia powinny być odpowiednie do okoliczności uzasadniających udzielenie pomocy. Potrzeby osób i rodzin korzystających z pomocy powinny zostać uwzględnione, jeżeli odpowiadają celom i mieszczą się w możliwościach pomocy społecznej.

**Osoba lub rodzina ubiegająca się o pomoc społeczną** może zgłosić się do ośrodka pomocy społecznej w miejscu zamieszkania. Świadczenia pomocy społecznej adresowane są do osób i rodzin znajdujących się w trudnej sytuacji życiowej, dotkniętych problemami, których nie potrafią rozwiązać przy pomocy własnych zasobów i możliwości. Decyzje o przyznaniu lub odmowie przyznania pomocy wymagają uprzednio przeprowadzenia przez pracownika socjalnego rodzinnego wywiadu środowiskowego. Od każdej decyzji służy prawo odwołania.

**Pomoc społeczna polega w szczególności na:**

- przyznawaniu i wypłacaniu świadczeń,
- pracy socjalnej,

- prowadzeniu i rozwoju niezbędnej infrastruktury socjalnej,
- analizie i ocenie zjawisk rodzących zapotrzebowanie na świadczenia z pomocy społecznej,
- realizacji zadań wynikających z rozeznaczonych potrzeb społecznych,
- rozwijaniu nowych form pomocy społecznej i samopomocy w ramach zidentyfikowanych potrzeb.

#### **Główne cele pomocy społecznej:**

- wsparcie osób i rodzin w przezwyciężeniu trudnej sytuacji życiowej, doprowadzenie w miarę możliwości do ich życiowego usamodzielniania i umożliwienie im życia w warunkach odpowiadających godności człowieka,
- zapewnienie dochodu na poziomie interwencji socjalnej dla osób nie posiadających dochodu lub o niskich dochodach, w wieku poprodukcyjnym i osobom niepełnosprawnym,
- zapewnienie dochodu do wysokości poziomu interwencji socjalnej osobom i rodzinom o niskich dochodach, które wymagają okresowego wsparcia,
- zapewnienie profesjonalnej pomocy rodzinom dotkniętym skutkami patologii społecznej, w tym przemocą w rodzinie,
- integracja ze środowiskiem osób wykluczonych społecznie,
- stworzenie sieci usług socjalnych adekwatnych do potrzeb w tym zakresie.

#### **Pomocy społecznej udziela się osobom i rodzinom w szczególności z powodu:**

- 1) ubóstwa;
- 2) sieroctwa;
- 3) bezdomności;
- 4) bezrobocia;
- 5) niepełnosprawności;
- 6) długotrwałej lub ciężkiej choroby;
- 7) przemocy w rodzinie;
- 8) potrzeby ochrony ofiar handlu ludźmi;
- 9) potrzeby ochrony macierzyństwa lub wielodzietności;
- 10) bezradności w sprawach opiekuńczo-wychowawczych i prowadzenia gospodarstwa



- domowego, zwłaszcza w rodzinach niepełnych lub wielodzietnych;
- 11) trudności w integracji cudzoziemców, którzy uzyskali w Rzeczypospolitej Polskiej status uchodźcy, ochronę uzupełniającą lub zezwolenie na pobyt czasowy udzielone w związku z okolicznością, o której mowa w art. 159 ust. 1 pkt 1 lit. c lub d ustawy z dnia 12 grudnia 2013r. o cudzoziemcach;
  - 12) trudności w przystosowaniu do życia po zwolnieniu z zakładu karnego;
  - 13) alkoholizmu lub narkomanii;
  - 14) zdarzenia losowego i sytuacji kryzysowej;
  - 15) klęski żywiołowej lub ekologicznej.

**Prawo do świadczeń z systemu pomocy społecznej** przysługuje osobom i rodzinom, które spełniają kryterium dochodowe, o którym mowa w ustawie o pomocy społecznej. Zgodnie z rozporządzeniem Rady Ministrów z dnia 14 lipca 2021r. w sprawie zweryfikowanych kryteriów dochodowych oraz kwot świadczeń pieniężnych z pomocy społecznej, od dnia 01 stycznia 2022r. kryteria dochodowe oraz kwoty świadczeń pieniężnych wynoszą odpowiednio:

- kryteria dochodowe:
  - dla osoby samotnie gospodarującej: **776 zł**;
  - dla osoby w rodzinie: **600 zł**,
- kwoty świadczeń pieniężnych z pomocy społecznej:
  - maksymalna kwota zasiłku stałego: **1.000 zł**,
  - kwota dochodu z 1 ha przeliczeniowego: **345 zł**.

Wobec powyższego prawo do świadczeń pieniężnych przysługuje:

- osobie samotnie gospodarującej, której dochód nie przekracza kwoty 776 zł;
- osobie w rodzinie, w której dochód na osobę nie przekracza kwoty 600 zł;
- rodzinie, której dochód nie przekracza sumy kwot kryterium dochodowego na osobę w rodzinie;
  - przy jednoczesnym wystąpieniu co najmniej jednego z powodów wymienionych powyżej lub innych okoliczności uzasadniających udzielenie pomocy społecznej.

Należy nadmienić, iż osoby lub rodziny, których dochód nie przekracza 200% kryterium dochodowego osoby samotnie gospodarującej (tj. 1.552 zł) lub na osobę w rodzinie (tj. 1200 zł), mogły ubiegać się o pomoc w ramach programu wieloletniego „Posiłek w szkole i w domu”.

W Ośrodku Pomocy Społecznej w Sławie można ubiegać się o pomoc w formie pieniężnej, jak również niepieniężnej. Należy pamiętać, że organ pomocy społecznej musi wziąć pod uwagę wskazówki co do zasad udzielania pomocy z posiadanych funduszy osobom potrzebującym, to jest: rodzaj, forma i rozmiar świadczenia powinny być odpowiednie do okoliczności uzasadniających udzielenie pomocy (art. 3 ust. 3 ustawy o pomocy społecznej), jednakże potrzeby osób i rodzin korzystających z pomocy społecznej powinny zostać uwzględnione, jeżeli odpowiadają celom i mieszczą się w możliwościach pomocy społecznej (art. 3 ust. 4 ustawy).

#### Do świadczeń pieniężnych zalicza się:

1. zasiłek stały,
2. zasiłek okresowy,
3. zasiłek celowy i specjalny zasiłek celowy.

#### Świadczenia niepieniężne:

1. praca socjalna,
2. składki na ubezpieczenie zdrowotne ,
3. składki na ubezpieczenia społeczne,
4. sprawienie pogrzebu,
5. poradnictwo specjalistyczne,
6. schronienie,
7. posiłek,
8. niezbędne ubranie,
9. usługi opiekuńcze w miejscu zamieszkania, w ośrodkach wsparcia oraz w rodzinnych domach pomocy,
10. specjalistyczne usługi opiekuńcze w miejscu zamieszkania oraz w ośrodkach wsparcia,

11. pobyt i usługi w domu pomocy społecznej.

**Realizacja świadczeń pomocy społecznej –  
Struktura wydatków na świadczenia pomocy społecznej  
w ramach zadań zleconych i własnych gminy w 2023 roku:**

• **Zadania własne w 2023 roku:**

Forma pomocy	Liczba osób, którym przyznano decyzją świadczenie	Liczba świadczeń	Kwota świadczeń w zł.
Zasiłki stałe ogółem:	68	707	427.387
W tym z przeznaczeniem dla:			
• środki własne	x	x	x
• dotacja:	x	x	427.387
Zasiłek okresowy ogółem, w tym:	140	794	317.955
• środki własne:	x	x	x
• dotacja:	x	x	317.955
Łączna ilość osób korzystających z posiłków:	104	15.824	241.222
Zasiłki celowe i w naturze, ogółem	390	x	235.826
• zasiłki celowe specjalne	64	197	33.052
Usługi opiekuńcze, w tym :	33	6.773	185.166
• specjalistyczne	1	154	12.320
Sprawienie pogrzebu	1		4.560
Schronienie	2	x	8.942
Opłata za DPS	18	178	776.442

➤ **Program wieloletni „Pomoc państwa w zakresie dożywiania”:**

W roku 2023 Ośrodek Pomocy Społecznej realizował program rządowy „Posiłek w szkole i w domu”, ustanowiony na podstawie Uchwały Nr 140 Rady Ministrów z dnia 15 października 2018r w sprawie ustanowienia wieloletniego rządowego programu „Posiłek w szkole i w domu” na lata 2019–2023, którego strategicznym celem jest ograniczenie zjawiska niedożywienia dzieci i młodzieży z rodzin o niskich dochodach lub znajdujących się w trudnej sytuacji, ze szczególnym uwzględnieniem uczniów z terenów objętych wysokim poziomem bezrobocia i ze środowisk wiejskich oraz osób dorosłych, w szczególności osób samotnych, w podeszłym wieku, chorych lub osób niepełnosprawnych.

Program powyższy był realizowany na terenie gminy Sława także w oparciu o uchwały Rady:

- Uchwałę Nr IV/32/19 Rady Miejskiej w Sławie z dnia 31 stycznia 2019r. w sprawie podwyższenia kryterium dochodowego uprawniającego do przyznania nieodpłatnie pomocy w zakresie dożywiania w formie świadczenia pieniężnego na zakup posiłku lub żywności dla osób objętych wieloletnim programem wspierania finansowego gmin w zakresie dożywiania "Posiłek w szkole i w domu" na lata 2019-2023.
- Uchwałę Nr IV/33/19 Rady Miejskiej w Sławie z dnia 31 stycznia 2019r. w sprawie określenia zasad zwrotu wydatków w zakresie dożywiania w formie posiłku albo świadczenia rzeczowego w postaci produktów żywnościowych dla osób objętych wieloletnim programem „Posiłek w szkole i w domu” na lata 2019-2023.

Ze środków przekazywanych w ramach Programu OPS udzielał wsparcia osobom spełniającym warunki do otrzymania pomocy wskazane w ustawie z dnia 12 marca 2004 r. o pomocy społecznej oraz spełniającym kryterium dochodowe w wysokości 200% kryterium, o którym mowa w art. 8 ww. ustawy. OPS udziela pomocy w szczególności:

- 1) dzieciom do czasu podjęcia nauki w szkole podstawowej,
- 2) uczniom do czasu ukończenia szkoły średniej,
- 3) osobom i rodzinom znajdującym się w sytuacjach wymienionych w art. 7 ustawy z dnia 12 marca 2004r. o pomocy społecznej, w szczególności osobom samotnym, w podeszłym wieku, chorym lub niepełnosprawnym
  - w formie posiłku, świadczenia pieniężnego na zakup posiłku lub żywności albo świadczenia rzeczowego w postaci produktów żywnościowych.

Ustawa o pomocy społecznej określa, iż do zadań własnych gminy o charakterze obowiązkowym należy dożywianie dzieci. Zgodnie z założeniami Programu, pomoc w zakresie dożywiania przyznaje się osobom i rodzinom, spełniającym warunki

otrzymania pomocy wskazane w ustawie z dnia 12 marca 2004r. o pomocy społecznej oraz spełniającym kryterium dochodowe w wysokości 200% kryterium, o którym mowa w art. 8 w/w ustawy. Pomoc ta, ze szczególnym uwzględnieniem gorącego posiłku, może być przyznana nieodpłatnie dzieciom i młodzieży w okresie nauki szkolnej w formie zakupu posiłków.

Zadanie powyższe jest finansowane ze środków otrzymanych od Wojewody Lubuskiego w wysokości 65 % i ze środków własnych gminy Sława w wysokości 35 %. Ośrodek Pomocy Społecznej wykonywał zadania wynikające z realizacji Programu, poprzez zapewnienie gorącego posiłku dla dzieci w przedszkolach i w szkołach. Ponadto w ramach Programu OPS udzielał pomocy osobom i rodzinom w formie świadczenia pieniężnego na zakup posiłku lub żywności.

**Pomoc w formie zasiłku celowego za 2023r. w ramach realizacji programu „Posiłek w szkole i w domu”:**

Wyszczególnienie	Program „Pomoc państwa w zakresie dożywiania” – zasiłek celowy
Liczba osób, którym przyznano decyzją świadczenie	149
Liczba osób w rodzinach	307
Liczba świadczeń	601
Kwota świadczeń /zł/	114.190
z tego:	
- środki własne:	6.817
- dotacja:	107.373

**Pomoc w formie posiłku za 2023r. w ramach realizacji programu „Posiłek w szkole i w domu”**

Wyszczególnienie	Program „Posiłek w szkole i w domu” - posiłek		
	Ogółem	w tym:	
	Dzieci do 7 roku życia	Uczniowie do czasu ukończenia szkoły średniej	Pozostałe osoby otrzymujące pomoc na podstawie art. 7

				ustawy o pomocy społecznej
Liczba osób korzystających z posiłku	104	19	10	75
Liczba posiłków	15.824	x	x	x
Koszt posiłków /zł/ z tego:	241.222	x	x	x
- środki własne:	72.024	x	x	x
- dotacja:	169.198			

#### - POZOSTAŁE OBSZARY DZIAŁALNOŚCI OPS W SŁAWIE –

##### ➤ Usługi opiekuńcze

Osobie samotnej, która z powodu wieku, choroby lub innych przyczyn wymaga pomocy innych osób, a jest jej pozbawiona, przysługuje pomoc w formie usług opiekuńczych lub specjalistycznych usług opiekuńczych. Usługi opiekuńcze mogą być przyznane również osobom, które wymagają pomocy innych osób, a rodzina nie może takiej pomocy zapewnić.

Usługi opiekuńcze obejmują pomoc w zaspokajaniu codziennych potrzeb życiowych, opiekę higieniczną, zaleconą przez lekarza pielęgnację oraz w miarę możliwości, zapewnienie kontaktów z otoczeniem. Obowiązek świadczenia usług opiekuńczych spoczywa na gminie i wynika z art. 50 Ustawy o pomocy społecznej.

Mieszkańcy gminy, którzy z powodu wieku, choroby lub innych przyczyn wymagają pomocy innych osób, a są jej pozbawieni mogą skorzystać z pomocy w postaci usług opiekuńczych w miejscu zamieszkania, które świadczą osoby zatrudnione jako opiekunki w tut. OPS.

W 2023r. 32 osób było objętych tą formą pomocy, a 1 osoba w formie specjalistycznych usług opiekuńczych. Usługi były świadczone od poniedziałku do piątku, w wyjątkowych sytuacjach również w dni wolne od pracy.

##### ➤ Projekty unijne

W okresie od maja do 30 września 2023r. OPS przystąpił do projektu „Wsparcie aktywizacji społeczno – zawodowej w Gminie Sława”, w którym wzięło udział 32 uczestników.

W ramach działań 22 osoby ukończyły szkolenia zawodowe w zawodzie: kucharz, krawiec oraz stylistka paznokci; 10 beneficjentów projektu odbyło czteromiesięczny staż w zawodzie: opiekun osoby starszej, pracownik biurowy oraz pracownik budowlany. W okresie trwania projektu uczestnicy odbywali indywidualne konsultacje z doradcą zawodowym oraz psychologiem. Zorganizowano także spotkanie z pracownikiem NFZ z celu poznania możliwości finansowania świadczeń zdrowotnych oraz zorganizowano wyjazd do teatru i arboretum. Kwota dofinansowania projektu wynosiła 341.664,72 zł.

➤ **Kierowanie do domów pomocy społecznej**

Osobie wymagającej całodobowej opieki z powodu wieku, choroby lub niepełnosprawności, niemogącej samodzielnie funkcjonować w codziennym życiu, której nie można zapewnić niezbędnej pomocy w formie usług opiekuńczych, przysługuje prawo do umieszczenia w domu pomocy społecznej.

Obowiązani do wnoszenia opłaty za pobyt w domu pomocy społecznej są w kolejności:

- 1) mieszkaniec domu, a w przypadku osób małoletnich przedstawiciel ustawowy z dochodów dziecka,
- 2) małżonek, zstępni przed wstępnymi,
- 3) gmina, z której osoba została skierowana do domu pomocy społecznej – przy czym osoby i gmina określone w pkt 2 i 3 nie mają obowiązku wnoszenia opłat, jeżeli mieszkaniec domu ponosi pełną odpłatność.

**Opłatę za pobyt w domu pomocy społecznej wnoszą:**

- 1) mieszkaniec domu, nie więcej jednak niż 70% swojego dochodu, a w przypadku osób małoletnich przedstawiciel ustawowy z dochodów dziecka, nie więcej niż 70% tego

dochodu;

2) małżonek, zstępni przed wstępnymi – zgodnie z umową zawartą w trybie art. 103 ust. 2 ustawy o pomocy społecznej : a) w przypadku osoby samotnie gospodarującej, jeżeli dochód jest wyższy niż 300% kryterium dochodowego osoby samotnie gospodarującej (z ustawy o pomocy społecznej), jednak kwota dochodu pozostająca po wniesieniu opłaty nie może być niższa niż 300% tego kryterium.

Odpłatność za pobyt mieszkańca gminy w domu pomocy społecznej ciąży na gminie tylko wówczas, gdy mieszkaniec domu i osoby mu bliskie zobowiązane do alimentacji nie wnoszą takiej opłaty. Jeśli dochody mieszkańca DPS są zbyt niskie i nie wystarczają na co miesięczne pokrycie kosztów utrzymania, gmina musi wziąć na siebie to zobowiązanie w części lub w całości.

W 2023 roku w domach pomocy społecznej przebywało 18 mieszkańców z terenu gminy Sława. W okresie od 1.01.2023r. do 31.12.2023r. wydatki na DPS wyniosły: 776.442 zł.

#### ➤ Program prac społecznie użytecznych

Program Prac Społecznie Użytecznych jest jedną z form przeciwdziałania całkowitemu wykluczeniu z rynku pracy oraz łagodzenia negatywnych skutków bezrobocia. Skierowany jest do osób bezrobotnych bez prawa do zasiłku korzystających ze świadczeń pomocy społecznej. Prace społecznie użyteczne są organizowane w Gminie Sława od roku 2006, czyli od momentu gdy pojawiły się takie możliwości prawne. Są one ukierunkowane przede wszystkim na osoby długotrwale bezrobotne, które znajdują się w najtrudniejszej sytuacji materialnej. Z tego też względu osoby do prac społecznie użytecznych są kwalifikowane przez Ośrodek Pomocy Społecznej.

W 2023 roku 12 osób bezrobotnych z terenu Gminy Sława skorzystało z możliwości aktywizacji w ramach prac społecznie użytecznych, które zostały zorganizowane przy udziale Powiatowego Urzędu Pracy we Wschowie, realizatorem i koordynatorem programu jest Ośrodek Pomocy Społecznej.



### **Do podstawowych celów Programu należą:**

- wdrażanie osób bezrobotnych do systematyczności, punktualności, przestrzegania dyscypliny pracy oraz wyrabiania nawyków pozyskiwania środków na zaspokojenie podstawowych potrzeb życiowych osób i rodzin z problemem bezrobocia w ramach własnej pracy,
- przeciwdziałanie skutkom bezrobocia, m.in. pogłębianiu się poczucia bezradności u klientów pozostających bez pracy i powstawaniu patologii życia rodzinnego,
- aktywizacja klientów długotrwale bezrobotnych,
- przygotowywanie klientów OPS do wymagań stawianych przez pracodawców na obecnym rynku pracy (staranność wykonania zleczonej pracy, odpowiedzialność, uczciwość, dyspozycyjność, zaangażowanie itp.),
- poprawa wizerunku gminy pod względem czystości w okresie wiosenno-letnim.

Szczegółowy sposób i tryb organizowania prac społecznie użytecznych określa Rozporządzenie Ministra Pracy i Polityki Społecznej z dnia 12 grudnia 2021r. w sprawie trybu organizowania prac społecznie użytecznych (Dz. U. z 2017, poz. 2447),

### **Program polega na zatrudnianiu osób bezrobotnych spełniających jednocześnie dwa warunki:**

- nie mają już prawa do zasiłku dla bezrobotnych,
- korzystają z pomocy społecznej.

Przy kierowaniu do prac społecznie użytecznych uwzględniany jest wiek osoby bezrobotnej, jej stan zdrowia i posiadane kwalifikacje. Bezrobotni wykonują prace gospodarczo-porządkowe w wymiarze czasu pracy wynoszącym 10 godzin tygodniowo. Osoba bezrobotna może cały rok (i dłużej) wykonywać prace społecznie użyteczne, przy czym zachowuje status osoby bezrobotnej. Osoba wykonująca prace społecznie użyteczne jest objęta ubezpieczeniem zdrowotnym i wypadkowym, z tytułu posiadania statusu osoby bezrobotnej. Bezrobotny nie może nie przyjąć propozycji wykonania prac społecznie użytecznych, gdyż odmowa oznacza utratę statusu bezrobotnego, wstrzymanie opłacania składek na ubezpieczenie zdrowotne oraz pozbawienie niektórych świadczeń otrzymywanych z pomocy społecznej.

Prace społecznie użyteczne były organizowane na terenie całej gminy, były realizowane od 01.03.2023r. do 30.11.2023r.

➤ Wypoczynek letni

Każdego roku Ośrodek Pomocy Społecznej w Sławie przy współpracy z Powiatowym Centrum Pomocy Rodzinie we Wschowie podejmuje działania, mające na celu zapewnienie wypoczynku letniego dzieciom z rodzin najbardziej potrzebujących z terenu gminy. Kolonie letnie cieszą się co roku dużym zainteresowaniem i uznaniem wśród uczestników, a chętnych do udziału w nich nie brakuje. W roku 2023 dzieci z terenu gminy Sława po raz kolejny brały udział w kolonii letniej. Kolonia odbyła się w terminie od 15.08.2023r. do 29.08.2023r. w miejscowości Jarosławiec. Uczestniczyło w niej 3 dzieci z terenu gminy Sława.

➤ Program Operacyjny Pomoc Żywnościowa

W roku 2023 Ośrodek Pomocy Społecznej w Sławie kontynuował pomoc dla klientów w ramach Programu Operacyjnego Pomoc Żywnościowa. Celem Programu jest dotarcie z pomocą żywnościową do grup osób najbardziej potrzebujących w całej Polsce.

W 2023r. w ramach programu **401** osób najbardziej potrzebujących z terenu Gminy Sława skorzystało ze wsparcia w postaci żywności. Osoby które otrzymały skierowanie z Ośrodka Pomocy Społecznej, skorzystały ze wsparcia w postaci żywności, która była dystrybuowana przy współpracy z Polskim Czerwonym Krzyżem w Nowej Soli w formie paczek żywnościowych.

Pomoc żywnościowa, w postaci paczki żywnościowej była przekazywana do osób spełniających kryteria kwalifikowalności do statusu osoby najbardziej potrzebującej, tj.: osób i rodzin znajdujących się w trudnej sytuacji życiowej, spełniających kryteria określone w art. 7 ustawy o pomocy społecznej i których dochód nie przekracza 220% kryterium dochodowego uprawniającego do skorzystania z pomocy społecznej. Kwoty w

ramach Podprogramu 2022 wynoszą 1.707,20 zł - dla osoby samotnie gospodarującej oraz 1.320,00 zł - dla osoby w rodzinie.

Z tej formy pomocy korzystali również uchodźcy z Ukrainy – 7 osób.

➤ **Praca socjalna:**

Jednym z głównych zadań gminy w zakresie pomocy społecznej jest wykonywanie pracy socjalnej. Jest to działalność ułatwiająca jednostkom, grupom, środowiskom adaptację

w zmieniających się warunkach życia poprzez organizowanie dostępu do całego systemu usług umożliwiających w ostatecznym efekcie samodzielność życiową i godne uczestnictwo w życiu społecznym. Pracownik socjalny podejmuje szereg działań w ramach pracy socjalnej na rzecz poprawy funkcjonowania osób i rodzin w środowisku.

Praca socjalna może być prowadzona w oparciu o kontrakt socjalny. W kontrakcie socjalnym opracowuje się ocenę sytuacji osoby lub rodziny oraz formułuje cele, które ma osiągnąć osoba lub rodzina dla przezwyciężenia trudnej sytuacji życiowej. Narzędzie to określa również uprawnienia i zobowiązania stron (pracownika socjalnego oraz osoby lub rodziny ubiegającej się o pomoc), w ramach wspólnie podejmowanych działań. Odmowa zawarcia lub niedotrzymanie postawień kontraktu przez osobę lub rodzinę może stanowić podstawę do odmowy przyznania świadczenia, uchylecia decyzji o przyznaniu świadczenia lub wstrzymania świadczeń pieniężnych z pomocy społecznej.

Celem rozwiązywania problemów rodziny lub osoby pracownik socjalny prowadzi wiele rozmów, podejmuje działania interwencyjne, wspiera klienta w rozwiązywaniu problemów, pomaga załatwiać sprawy skomplikowane, współpracuje z innymi instytucjami i organizacjami.

Praca socjalna prowadzona przez pracowników socjalnych tutejszego Ośrodka obejmuje następujące obszary działalności:

- **Praca socjalna na rzecz zapewnienia/uzyskania niezbędnych środków materialnych:**

Pomoc w uzyskaniu świadczeń emerytalno - rentowych;

Pomoc w uzyskaniu świadczeń z tytułu alimentów i ich podwyższeniu;

Pomoc w uzyskaniu świadczeń z funduszu pracy;

Pomoc w pozyskaniu pozostałych świadczeń z tytułu zabezpieczenia społecznego;  
Udzielenie pomocy materialnej z pomocy społecznej;  
Pomoc materialna w oparciu o darowizny;  
Pomoc w uzyskaniu pomocy materialnej od organizacji pozarządowych;  
Pomoc w uzyskaniu ulg, umorzeń itp.;  
Pomoc i edukacja w zakresie gospodarowania budżetem domowym;  
Wspólne z klientem planowanie i monitorowanie wydatków.

### 3. Wspieranie rodziny i system pieczy zastępczej

#### ➤ Asystent rodziny

Zgodnie z art. 191 ust. 9 ustawy o wspieraniu rodziny i systemie pieczy zastępczej w przypadku umieszczenia dziecka w rodzinie zastępczej, rodzinnym domu dziecka lub w placówce opiekuńczo-wychowawczej, gmina właściwa ze względu na miejsce zamieszkania dziecka przed umieszczeniem go po raz pierwszy w pieczy zastępczej ponosi odpowiednio wydatki:

- 1) 10% wydatków na opiekę i wychowanie dziecka -w pierwszym roku pobytu dziecka w pieczy zastępczej;
- 2) 30% wydatków na opiekę i wychowanie dziecka -w drugim roku pobytu dziecka w pieczy zastępczej;
- 3) 50% wydatków na opiekę i wychowanie dziecka -w trzecim roku i następnych latach pobytu dziecka w pieczy zastępczej.

Rodziny zagrożone kryzysem lub przeżywające trudności w wypełnianiu funkcji opiekuńczo-wychowawczych pozostają pod stałym nadzorem pracowników socjalnych OPS w Sławie, którzy systematycznie monitorują sytuację w rodzinach, w szczególności dzieci. Rodziny te ponadto mogą otrzymać wsparcie w postaci usług asystenta rodziny. Obowiązek taki wynika z ustawy o wspieraniu rodziny i systemie pieczy zastępczej – od 2015 roku jest to zadanie obowiązkowe gminy. W ramach tego zadania w 2023r. OPS zatrudnił 1 asystenta rodziny, który na wniosek pracowników socjalnych prowadził pracę z rodzinami wymagającymi wsparcia. Swoim działaniem obejmował łącznie w

2023r. - 8 rodzin. Asystent opracował i realizował plany pracy z rodziną we współpracy z członkami rodziny i w konsultacji z pracownikiem socjalnym.

W ramach wykonywanych obowiązków, asystent współpracował z takimi instytucjami jak:

- placówki oświatowe -pedagodzy,
- poradnie lekarza rodzinnego,
- Powiatowe Centrum Pomocy Rodzinie,
- Pełnomocnik ds. profilaktyki i rozwiązywania problemów alkoholowych,
- Powiatowy Urząd Pracy,
- Zespół Kuratorskiej Służby Sądowej.

Współpracował również w przypadku dzieci umieszczonych w pieczy zastępczej z koordynatorem pieczy zastępczej.

W bieżącym 2024 roku Program również jest kontynuowany.

#### ➤ Świadczenia rodzinne:

Ośrodek Pomocy Społecznej w Sławie realizuje zadania wynikające z ustawy z dnia 28 listopada 2003r o świadczeniach rodzinnych (Dz. U. z 2022 r, poz. 615 ze zm.), która określa warunki nabywania prawa do świadczeń rodzinnych oraz zasady ustalania, przyznawania i wypłacania tych świadczeń.

### Realizacja świadczeń rodzinnych w 2023r.

Lp.	Nazwa świadczenia	Liczba osób, którym wypłacono świadczenie	Kwota wypłaconych świadczeń w zł.
1.	Fundusz alimentacyjny	53	405 250,00
2.	Świadczenia rodzinne (zasitek rodzinny z dodatkami)	233	995 486,00
3.	Zasitek pielęgnacyjny	390	1.012 721,00
4.	Świadczenie pielęgnacyjne	108	3.106 714,00
5.	Świadczenie rodzicielskie	21	229 396,00
6.	Świadczenia rodzinne (zasitek rodzinny z dodatkami) dla obywateli Ukrainy	8	46 455,00
7.	Zasitek pielęgnacyjny UKR	3	6 691,00
8.	Świadczenie pielęgnacyjne UKR	3	82 555,00
9.	Świadczenie rodzicielskie UKR	2	12 778,00

10.	Karta dużej rodziny	310	
-----	---------------------	-----	--

**Czyste powietrze** - na wniosek mieszkańców gminy Sława wydaje się zaświadczenia o wysokości przeciętnego dochodu gospodarstwa domowego. Osoba fizyczna która zamierza złożyć wniosek o przyznanie dofinansowania z Narodowego Funduszu lub wojewódzkiego funduszu, może złożyć żądanie wydania zaświadczenia o wysokości przeciętnego miesięcznego dochodu przypadającego na jednego członka jej gospodarstwa domowego.

Żądanie wydania zaświadczenia następuje na wniosek, którego wzór reguluje rozporządzenie Ministra Klimatu z dnia 2 października 2020 r. (Dz.U. z 2020 poz.1713) w sprawie określenia wzoru żądania wydania zaświadczenia o wysokości przeciętnego miesięcznego dochodu przypadającego na jednego członka gospodarstwa domowego osoby fizycznej oraz wzoru tego zaświadczenia.

2019r.	2020r.	2021r.	2022r.	2023r.
	5	28	33	74

Jak wiadomo 24.02.2022r. wybuchła wojna na Ukrainie co spowodowało, że wielu uchodźców z tego kraju dotarło do Polski. Do naszej społeczności również przybyło wielu Ukraińców, którym udzielono pomocy. Nasz OPS W 2023r. przyznał zasiłki w 2023r.dla 81 osób po 300 zł tj. na kwotę 24.300 zł.

## 4. Realizacja Gminnego Programu Rozwiązywania Problemów Alkoholowych i Przeciwdziałania Narkomanii

### I. RYNEK NAPOJÓW ALKOHOLOWYCH.

maksymalna liczba zezwoleń na sprzedaż napojów alkoholowych określona przez uchwałę rady gminy (stan na 31 grudzień 2023 r.)

<b>1. Sklepy- spożycie poza miejscem sprzedaży</b>	<b>ogółem</b>	<b>190</b>
- zawartość alkoholu do 4,5% alkoholu		70
- od 4,5% do 18% alkoholu		60
- powyżej 18% alkoholu		60
<b>2. gastronomia - spożycie w miejscu sprzedaży</b>	<b>ogółem</b>	<b>165</b>
- do 4,5% alkoholu		65

- od 4,5% do 18% alkoholu	50
- powyżej 18% alkoholu	50
Ogółem w gminie jest <b>355</b> zezwoleń z których sprzedaż wyniosła w 2023 roku na kwotę :	
	<b>22.620,540 zł.</b>

Wydano decyzji ogółem:	51
- przedsiębiorcom posiadającym zezwolenia	43
- w tym likwidacji punktów sprzedaży napojów	11,
- Ochotniczej Straży Pożarnej	8
- liczba ważnych zezwoleń w 2023 r,	87
- liczba wygaszonych zezwoleń	18
- zmiana rodzaju działalności	2.

## II. POMOC DLA OSÓB Z PROBLEMAMI UZALEŻNIEŃ I ICH RODZIN. Działalność punktów konsultacyjnych

ilość punktów ogółem:	3	
- kwota na funkcjonowanie punktów konsultacyjnych		<b>92.088,- zł,</b>
<b>w tym:</b>		
- wynagrodzenie psychologa		21.303,-
- wynagrodzenie psychiatry		7,200,-
- wynagrodzenie osób dyżurujących w punktach		60.065,-
- koszt utrzymania punktów media,	3	6.520.-
- łączna liczba godzin pracy w punktach		<b>390</b>

### liczba osób

do punktów zgłosiło się	
<b>ogółem :</b>	<b>561 osób</b>
- do psychologa i terapeuty	<b>410</b>
- do psychiatry	<b>151</b>
- Liczba osób, którym udzielono porad w poszczególnych kategoriach :	

- osoby z problemem alkoholowym	184
- osoby z prob. narkotykowym	75
- dorośli członkowie rodzin z prob. alkohol.	190
- dorośli członkowie rodzin z prob. narkotykowym	36
- osoby doznające przemocy	51
- osoby stosując przemoc	25

#### **Pracownicy punktów konsultacyjnych**

- specjalista psychoterapii ( psycholog)	1
- psychiatra	1
- instruktor terapii uzależnień	1
- pedagog szkolny, nauczyciel	2
- policjant	2
- kurator sądowy	1

#### **GMINNA KOMISJA ROZWIĄZYWANIA PROBLEMÓW ALKOHOLOWYCH**

**Wykorzystane środki na działania gminnej komisji** **46.726 zł w**

**tym:**

- szkolenie członków gminnej komisji	1.500 zł
- opłaty sądowe za wnioski skierowane do Sadu o leczenie	1.000 zł.
- wynagrodzenia członków za pracę w komisji	44.226 zł.

a/ Gminna Komisja przeprowadziła kontrolę w **46** punktach sprzedaży alkoholu.

b/ wydała **20** postanowień na sprzedaż napojów alkoholowych dla przedsiębiorców,

c/ komisja liczy **9** członków, w tym **2** członków nie pobiera wynagrodzenia za pracę w gminnej komisji,

d/ komisja przeprowadziła w 2023 r, rozmowy z z następującymi osobami:

- osobami uzależnionymi,	25 osób
- członkami ich rodzin,	58
- skierowane wnioski do sądu,	10
- uczestnictwo w grupach rob. członków gminnej komisji ,	36 razy
- z osobami doznającymi przemocy domowej,	35
- z osobami stosującymi przemoc w rodzinie,	22



- świadkami przemocy,	7
- złożono zawiadomienia do prokuratury,	2
- przeszkoleni członkowie gminnej komisji,	4

<b>Stowarzyszenie abstynenckie</b>	<b>liczba osób</b>	<b>kwota (wydatki)</b>
<b>ogółem:</b>		<b>9.720 zł</b>
- grupa AA	9	3.000 zł,
- grupa DDA	6	2.000 zł
<b>Punkty dla ofiar przemocy</b>	<b>3</b>	<b>4.000 zł</b>
- telefon zaufania	1	720 zł,
- grupy diagnostyczno -przemocowe	38	-----

#### PROFILAKTYKA ZACHOWAŃ RYZYKOWNYCH DLA DZIECI I MŁODZIEŻY.

Programy profilaktyczne dla dzieci rekomendowane.

	<b>Ilość programów</b>		<b>Ilość uczniów</b>
<b>1. " Archipelak skarbów"</b>	<b>1</b>		----
- liczba uczniów biorących udział			131
- liczba nauczycieli	2		38
- liczba rodziców			10
<b>2. Program „spójrz inaczej”</b>	<b>4</b>		----
- liczba uczniów			198
- liczba nauczycieli			6
<b>3. Program „Pierwsza pomoc”</b>	<b>3</b>		-----
- liczba uczniów			82
- liczba nauczycieli			2
- liczba rodziców			3
<b>4. Inne programy profilaktyczne na terenie gminy.</b>		<b>Liczba uczniów</b>	<b>kwota</b>
<b>ogółem:</b>		<b>3 367</b>	<b>43.357 zł</b>
- prelekcje, pogadanki	4	97	3.482 zł
- prelekcje ze służbami mundurowymi	5	265	2.500 zł,
- spektakle	2	35	900 zł,

- festyny i imprezy plenerowe	5	766	8.000 zł
- imprezy sportowe		977	10.000 zł,
- konkursy plastyczne, literackie		75	4.500 zł,

#### 5. Szkolenia

- liczba rodziców		10	-----
- szkolenia dla nauczycieli		4	3.975 zł.

#### 6. Pozalekcyjne zajęcia sportowe realizowane w ramach profilaktyki.

- liczba uczestników		1152	10.000 zł.
----------------------	--	------	------------

#### Wydatki na działalność świetlic profilaktyczno wychowawczych

koszty utrzymania ogółem: 319.074,95 zł.

#### W tym:

- wynagrodzenia wychowawców świetlic zł,		5 osób	174.480,95
- zakup żywności i środków czystości		175	63.158, zł,
- półkolonie		130	31.600 zł,
- koszty utrzymania świetlic media, czynsze			49.836, zł.

#### NIETRZEŻWOŚĆ W MIEJSCACH PUBLICZNYCH

##### Działalność w zakresie edukacji publicznej.

- zakup plakatów i ulotek przemoc, nietrzeźwi kierowcy,			5.000, zł
- festyny i imprezy profilaktyczne,			9.216, zł.
- zakup nar- kotestów.			3.000, zł.
- zakup defibrylatora			5.500, zł.

#### WSPÓŁPRACA Z INNYMI SAMORZĄDAMI.

##### Współpraca z innymi gminami.

- leczenie uzależnienia od alkoholu,
- pomoc dorosłym członkom rodzin z problemem alkoholowym,
- przeciwdziałanie przemocy w rodzinie,
- szkolenia i konferencje.

### Współpraca z powiatem.

- współpraca merytoryczna.

### Współpraca z województwem.

- szkolenia i konferencje.

### Plan i finansowanie działań gminnego programu rozwiązywania problemów alkoholowych i narkomanii na 2023 r, wynosił:

1. Wysokość środków zaplanowanych w budżecie uzyskanych ze sprzedaży zezwoleń napojów alkoholowych **390.000,-**
2. Wysokość środków finansowych uzyskane za sprzedaż zezwoleń alkoholowych w budżecie gminy na realizację gminnego programu w 2023 r, **417.356,45,-**
3. Środki finansowe o których mowa w art. 92 ust. 11 oraz z dodatkowej opłaty , o której mowa w art. 92 ust 21 ustawy o wychowaniu w trzeźwości i przeciwdziałaniu alkoholizmowi i narkomanii ( od sprzedaży napojów alkoholowych w opakowaniach jednostkowych o ilości nominalnej nieprzekraczającej 300 ml) , tzw małpki  
kwota uzyskana w 2023 r, **127.140,94 zł.**
4. Środki wykorzystane na realizację gminnego programu **533.681,95 zł**
5. Środki przekazane na 2024 r. **10.815,44 zł**

## 5. Prace społeczne

Zgodnie z Rozporządzeniem Ministra Sprawiedliwości z dnia 1 czerwca 2010 roku w sprawie podmiotów, w których jest wykonywana kara ograniczenia wolności oraz praca społeczno użyteczna, Gmina Sława prowadzi takie działania, w celu wykonania nieodpłatnej, kontrolowanej pracy na cele społeczne sąd przesyła odpis orzeczenia właściwemu sądowemu kuratorowi zawodowemu, który w porozumieniu z Gminą kieruje ukaranego, bądź skazanego do naszej jednostki.

W 2023 roku do gminy Sława skierowanych zostało 47 osób, w celu wykonania nieodpłatnej kontrolowanej pracy na cele społeczne. Na terenie gminy karę opracowywało 10 osób, pozostali pracowali na terenie miasta. Łącznie w 2023 roku przepracowali 2866 godzin na rzecz społeczności lokalnej. W 2023 roku gmina Sława zorganizowała prace społeczne społecznie użyteczne dla 4 osób.

## VII. Infrastruktura komunalna

Ad. VII

Zakład Wodociągów i Kanalizacji Sława Sp. z o.o. w ramach zadań określonych w wieloletnim planie rozwoju i modernizacji urządzeń wodociągowych i kanalizacyjnych, oraz planu działań gospodarczych zakończył, lub jest w trakcie realizacji inwestycji pod nazwą:

- a) „Uporządkowanie gospodarki wodno-ściekowej na terenie aglomeracji Sława”.

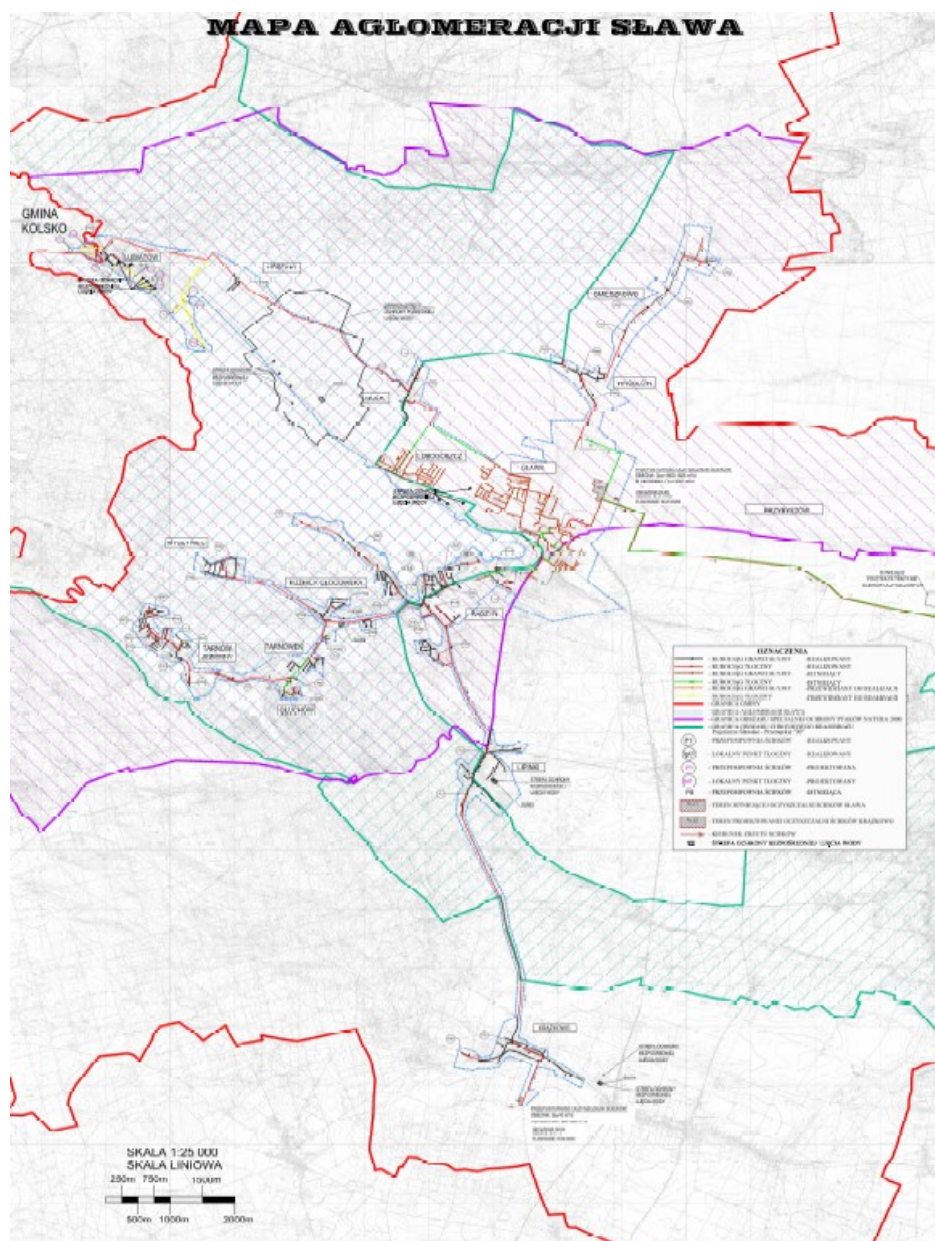

Inwestycja ta swoim zakresem obejmowała budowę ponad 90 km sieci kanalizacji sanitarnej, 52 przepompowni ścieków, 2 tłoczni ścieków, oczyszczalni ścieków w m. Krążkowo o przepustowości 800m<sup>3</sup>/d, prawie 43 km sieci wodociągowej, oraz stacji uzdatniania wody w m. Kuźnica Głogowska.

Inwestycja objęła swoim zasięgiem następujące miejscowości: Sława, Wróblów, Śmieszkowo, Lubiatów, Gola, Krępina, Tarnów Jezierny, Tarnówek, Głuchów, Myszyniec, Kuźnica Głogowska, Radzyń, Lipinki i Krążkowo. Inwestycja realizowana była w Ramach Programu Operacyjnego Infrastruktura i Środowisko.







- b) Budowa sieci kanalizacyjnej dla miejscowości Stare Strącze – cz. 1”. Zadanie polegało na wybudowaniu sieci kanalizacyjnej w zachodniej części miejscowości



Stare Strącze wraz z przepompownią ścieków i rurociągiem tłocznym ścieków do miejscowości Lipinki, oraz wymianą odcinka sieci wodociągowej wykonanej z azbestocementu. W ramach inwestycji wybudowano: 2340,51 mb kanalizacji grawitacyjnej, 412,30 mb przyłączy, 3811,77 mb rurociągu tłocznego

z przepompowni do komory rozprężnej w m. Lipinki, oraz przepompownię ścieków zlokalizowaną na działce nr 884/5 przy drodze wojewódzkiej nr 319. Koszt całej inwestycji wyniósł 5 085 226,08 zł netto.



c) „Budowa sieci kanalizacji tłocznej od strony m. Kolsko do m. Lubiatów”. Celem niniejszej inwestycji było połączenie się z siecią tłoczną wykonywaną przez gminę



Kolsko w celu przyjęcia ścieków z ww. gminy na oczyszczalnię ścieków w Sławie z jednoczesną likwidacją oczyszczalni ścieków w m. Kolsko. W ramach inwestycji



wykonano 2076 mb sieci tłocznej. Koszt inwestycji to **462 514,60 zł netto**.



- d) „Rozbudowa zestawu hydroforowego SUW Łupice”. Celem tego zadania była rozbudowa zestawu hydroforowego obiektu Stacji Uzdatniania Wody w m. Łupice o jedną pompę hydroforową, aby zwiększyć wydajność SUW, a żeby zapewnić większą wydajność hydrantów p.poz. jak również podłączyć miejscowość Śmieszkowo jako odbiorcę wody ww. stacji. Inwestycja polegała na wymianie armatury zasilającej i tłocznej zestawu hydroforowego wraz z zwiększeniem liczby pomp z 3 do 4 sztuk z jednoczesnym rozbudowaniem układu zasilania i sterowania obiektem SUW. W ramach inwestycji wydano **112 216,00 zł netto**.





e) Budowa odcinka sieci wodociągowej i kanalizacji sanitarnej w m. Sława ul. Głogowska. Celem inwestycji było skanalizowanie i zwodociągowanie odcinka

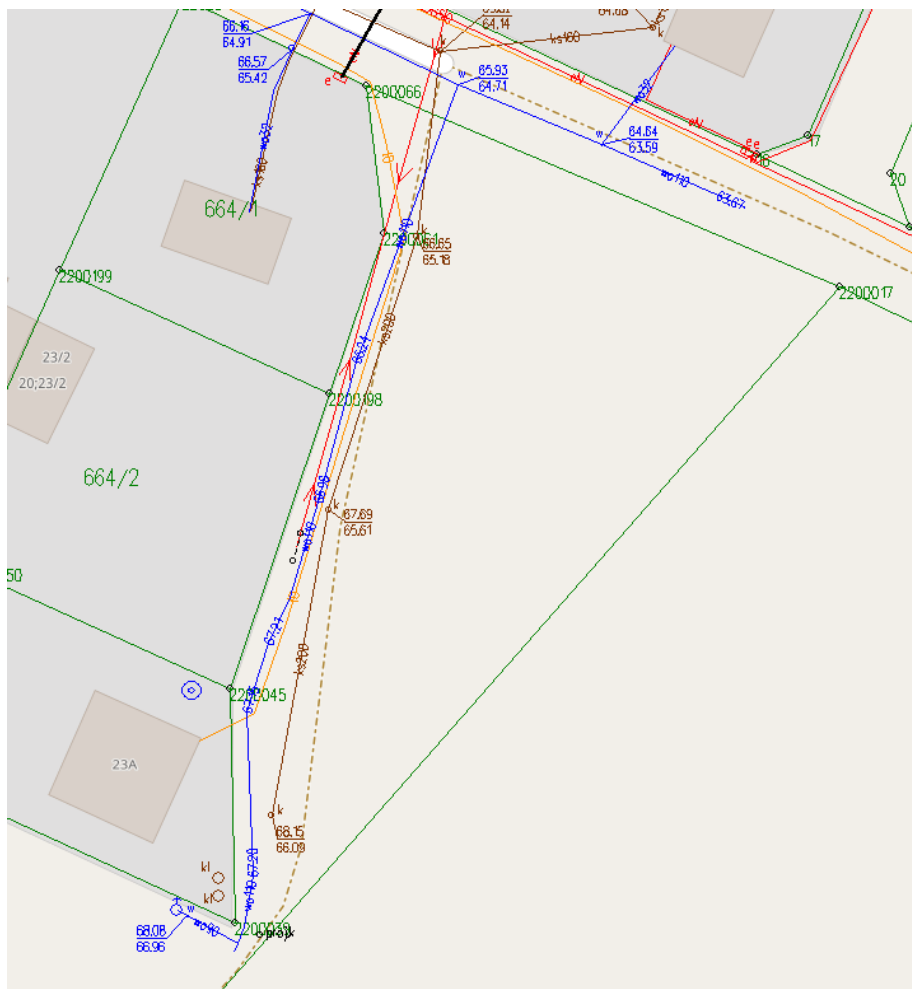

drogi w m. Sława. Koszt inwestycji to: **41 405,83 zł netto**. Wykup całościowy działki

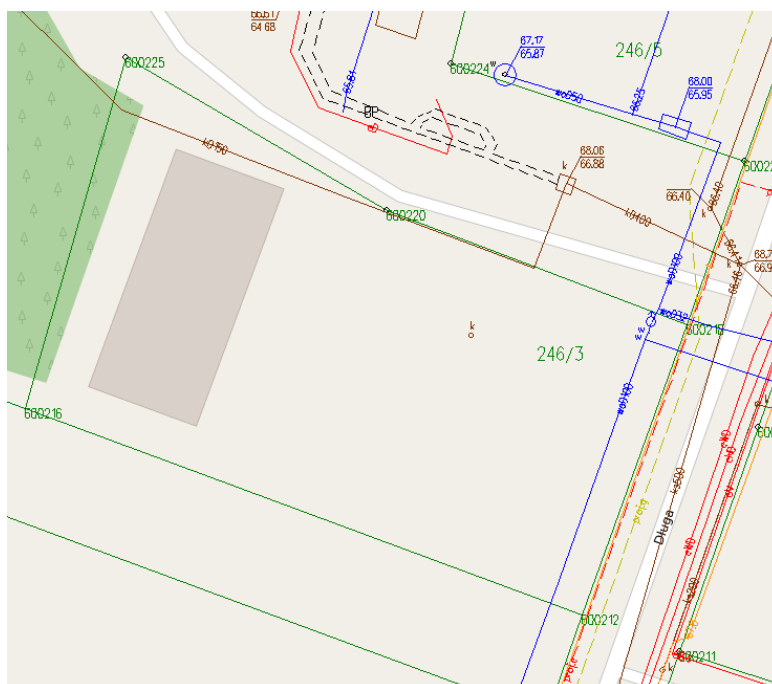

nr 246/3 o powierzchni 0,1696 ha, zabudowanej wiatą magazynową,

zlokalizowanej przy ul. Długiej w Sławie wraz z przyjęciem na środki trwałe. Całkowita wartość nieruchomości wyniosła **95 182,00 zł**.



- f) Zakup kosiarki bijakowej marki TALEX model Leopard RB 2,00 do ciągnika Kubota na potrzeby wykaszania poletek filtracyjnych i utrzymania ich w odpowiednim stanie używalności. Koszt inwestycji wyniósł **40 000,00 zł netto**.





## VIII. Ochrona środowiska

### 1. Plan gospodarki niskoemisyjnej

Aktualizacja Planu Gospodarki Niskoemisyjnej w Sławie na lata 2015-2023 podjęta uchwałą Rady Miejskiej w Sławie nr XI/114/19 z dnia 29 sierpnia 2019 r. stanowi strategiczny dokument mający na celu wskazanie możliwości zrównoważonego energetycznie i ekologicznie rozwoju gminy. Określa kierunki działania na rzecz zmniejszenia emisji zanieczyszczeń do powietrza, zwiększenia udziału energii pochodzącej ze źródeł odnawialnych, zwiększenie efektywności energetycznej oraz zmian postaw konsumpcyjnych użytkowników energii.

Realizacja zadań w ramach Planu Gospodarki Niskoemisyjnej w 2023 roku w poszczególnych aspektach:

#### I. Termomodernizacja:

W 2023 roku nie wykonano żadnych termomodernizacji.

#### II. Oświetlenie uliczne:

1. budowa oświetlenia dwóch przejść dla pieszych w Sławie ul. Odrodzonego Wojska Polskiego ogólny koszt 65.400,00z1 - własny wkład gminy 32.700,00 zł.
2. Punktowe doświetlenie Łupice ul. Szkolna 3 444,00 zł.
3. Punktowe doświetlenie Łupice ul. Długa (fundusz sołecki) 4 606,35 zł.
4. Zakup 6 szt. słupów oświetleniowych Krępina (fundusz sołecki) 12 915,00 zł.

#### III. Wymiana źródeł ciepła:

- wymiana kotłów w lokalach/budynkach mieszkalnych na terenie gminy Sława na podstawie uchwały nr XLII/398/23 Rady Miejskiej w Sławie z dnia 27 kwietnia 2023 r., 6 szt. na kwotę 30 000,00 zł
- dotacja celowa do przyłączenia nieruchomości do kanalizacji sanitarnej. Na podstawie uchwały LIX/430/23 z 29 czerwca 2023 r., udzielono 64 osobom dotacji na kwotę 62 000,00 zł

### 2. Program ochrony środowiska

Zgodnie z art. 17 ustawy z dnia 27 kwietnia 2001 r. - Prawo ochrony środowiska (t.j. Dz. U. z 2018 r., poz. 799 ze zm.) organy wykonawcze gmin, w celu realizacji polityki ekologicznej państwa, sporządzają gminne programy ochrony środowiska. Programy te określają w szczególności:

- cele ekologiczne,
- priorytety ekologiczne,
- rodzaj przedsięwzięć ekologicznych.

Program ochrony środowiska jest podstawą działań Burmistrza w kierunku stworzenia warunków niezbędnych do realizacji ochrony środowiska, w tym realizacji wybranych programów branżowych. Zdefiniowane w sprawozdaniu cele i kierunki działania zgodne są z aktualnie obowiązującymi przepisami odnoszącymi się do ochrony środowiska i są zgodne z celami i kierunkami działań określonymi w polityce ekologicznej państwa oraz Programie Ochrony Środowiska Województwa Lubuskiego. Działania Gminy Sława stale zmierzają w kierunku poprawy stanu środowiska, racjonalnego gospodarowania zasobami, w tym ograniczenia materiałochłonności, wodochłonności, energochłonności i emisji zanieczyszczeń.

**Obowiązujący Program Ochrony Środowiska dla gminy Sława na lata 2021-2024 z perspektywą do roku 2028 został przyjęty Uchwałą Nr XXXVI/271/21 z dnia 28 października 2021 r.**

### Odpady AZBESTOWE

Uchwałą Nr XIV/103/11 Rada Miejska w Sławie dnia 27 października 2011 r. przyjęła „Program usuwania azbestu dla gminy Sława na lata 2011-2032”. W 2023 r. Gmina Sława sfinansowała odbiór i unieszkodliwienie azbestowych pokryć dachowych (tzw. eternitu) w ilości 21,12 Mg za kwotę 11.616,00 zł

## 3. Edukacja ekologiczna

Urząd Miejski w Sławie w 2023 roku zorganizował i przeprowadził następujący konkursy:

- "Zbieraj baterie - dbaj o środowisko", konkurs organizowany co rocznie od 2006 r.
  - Organizacja konkursu 'Stop zanieczyszczeniom powietrza', uczestnikom konkursu oprócz nagród rzeczowych ufundowano wycieczkę krajoznawczą do Przemęckiego Parku Krajobrazowego

Zorganizowane zostały również cykliczne akcje, typu:

- obserwowanie gniazd bocianich – przy udziale sottomów,
- zbiórka nakrętek plastikowych,
- we wrześniu prowadzona zakupiono materiały dla akcji sprzątnięcia świata; w akcji brały udział wszystkie szkoły z gminy,
- ze środków ochrony środowiska finansowany był zakup czasopisma „Przyroda Polska” dla wszystkich szkół.

## IX. Oświata i edukacja - realizacja zadań w 2022 r

### 1. Świadczenia pomocy materialnej

**Świadczenia pomocy materialnej o charakterze socjalnym – stypendia szkolne, zasiłki szkolne.**

Kwota otrzymanej dotacji celowej w 2023 r. w wysokości **43.128,00 zł** (Budżet Wojewody Lubuskiego) została przeznaczona na wypłatę świadczeń pomocy materialnej dla uczniów o charakterze socjalnym. Powyższa dotacja stanowiła 80% kosztów realizacji zadania. Pozostałe 20% pochodziło ze środków własnych Gminy Sława tj. **10.782,00 zł**. Łączna kwota pomocy materialnej wyniosła **53.910,00 zł**. w tym **69** uczniów otrzymało stypendium szkolne, a **8** uczniom przyznano zasiłek szkolny. Ponadto **17** uczniów – obywateli Ukrainy otrzymało stypendium szkolne w kwocie całkowitej **18.260,00 zł** ze środków Funduszu Pomocy na stypendia szkolne dla uczniów – obywateli Ukrainy.

**Dofinansowanie pracodawcom kosztów kształcenia młodocianych pracowników.**

Kwota otrzymanych środków z Funduszu Pracy w 2023 r. wyniosła **195.176,39 zł**. Kwota ta została wypłacona **22** pracodawcom na dofinansowanie kosztów kształcenia dla **24** młodocianych pracowników zamieszkałych na terenie Gminy Sława. Na dofinansowanie nauki zawodu wypłacono środki w kwocie **193.954,83 zł**. a na przyuczenie do wykonywania określonej pracy w kwocie **1.221,56 zł**. Pomoc ta udzielana pracodawcom jest pomocą de minimis.

**Postępowanie egzaminacyjne na wyższy stopień awansu zawodowego.**

Organ prowadzący przeprowadza postępowanie egzaminacyjne na stopień nauczyciela mianowanego zapewniając: powołanie komisji oraz pokrywa koszty związane z przeprowadzeniem egzaminu.

W roku 2023 przeprowadzono **6** postępowań na stopień nauczyciela mianowanego. Wyższy stopień awansu uzyskało **3** nauczycieli ze Szkoły Podstawowej im. Franciszka Niewidziały w Sławie, 1 nauczyciel ze Szkoły Podstawowej w Starym Strączu, 1 nauczyciel ze Szkoły Podstawowej w Ciosańcu, 1 nauczyciel z Przedszkola im. Cz. Janczarskiego w Sławie.

**Stypendia motywacyjne za wybitne osiągnięcia w nauce, artystyczne i sportowe.**

W roku 2023 w ramach „Programów stypendialnych Gminy Sława” przyznano **93** stypendiów Burmistrza Sławy w tym:

- 1) **70** stypendiów dla uczniów z terenu Gminy Sława uczęszczających do szkół poza teren naszej gminy, osiągających wysokie wyniki w nauce,
- 2) **23** stypendium dla uczniów zamieszkałych na terenie Gminy Sława za wybitne osiągnięcia w nauce i sporcie,

3) oraz nagrody dla absolwentów szkół podstawowych dla 7 uczniów.

Środki na stypendia pochodziły w 100% z budżetu Gminy Sława na łączną kwotę **35.300,00 zł**.

**Zakwaterowanie i wyżywienie obywateli Ukrainy przebywających w Gminie Sława w związku z działaniami wojennymi prowadzonymi na terytorium Ukrainy.**

Kwota otrzymanej dotacji celowej do 31.12.2023 r. w wysokości **2.019.720,00 zł** (Budżet Funduszu Pomocy z tytułu zakwaterowania i wyżywienia obywatelom Ukrainy). Kwota ta została wypłacona na **348** złożone wnioski przez osoby fizyczne zamieszkałe na terenie Gminy Sława, prowadzące gospodarstwa domowe, którzy zapewnili zakwaterowanie i wyżywienie dla **497** obywateli Ukrainy od dnia ich przybycia na terytorium Rzeczypospolitej Polskiej.

## 2. Zespół Szkół Ponadpodstawowych w Sławie

### 1. Szkoły i kierunki kształcenia.

#### a) Technikum

- Technik żywienia i usług gastronomicznych
- Technik logistik (innovacja klasa mundurowa oraz Oddziały Przygotowania Wojskowego)

#### b) Liceum Ogólnokształcące

#### c) Branżowa Szkoła I Stopnia (wielozawodowa)

### 2. Organizacja szkoły

- liczba uczniów w roku szkolnym 2023/2024 – 375

- liczba oddziałów – 22

- średnia liczba uczniów na oddział - 17,

- liczba nauczycieli – 35

- liczba pracowników administracji i obsługi – 9.

### 3. Ważniejsze remonty i zakupy

- Modernizacja architektury krajobrazu wokół szkoły = ciągi piesze, strefy relaksu dla młodzieży;



- Prace remontowe w Pałacyku Myśliwskim w Tarnowie Jeziernym;
- Zwiększenie zasobów szkoły w ramach Narodowego Programu Rozwoju Czytelnictwa;
- Remont sal lekcyjnych w budynku warsztatów szkolnych;
- Montaż i wymiana kamer do monitoringu budynku i terenu;
- Zakup i montaż szafek szkolnych.

#### 4. Wyniki egzaminów zawodowych - 2024

##### Sesja Zima 2024

Technikum – Technik logistyk				
Liczba zdających	Liczba osób z pozytywnym wynikiem	Zdawalność w szkole w %	Zdawalność w Województwie w %	Zdawalność w kraju w %
20	19	95%	86%	86%

Technikum – Technik żywienia i usług gastronomicznych				
Liczba zdających	Liczba osób z pozytywnym wynikiem	Zdawalność w szkole w %	Zdawalność w województwie w %	Zdawalność w kraju w %
8	6	75%	84%	76%

## 5. Osiągnięcia uczniów ZSP w Sławie w roku 2023/2024

1. 1 miejsce drużynowo w Biegu na orientację dla klas mundurowych z okazji święta 5. Lubuskiego Pułku Artylerii w Sulechowie, 26 października 2023 r.
2. 1 miejsce indywidualnie – Jan Jęskowiak i 3 miejsce indywidualne – Sylwia Haupt w Biegu na orientację dla klas mundurowych z okazji święta 5. Lubuskiego Pułku Artylerii w Sulechowie, 26 października 2023 r.
3. 1 miejsce w Powiatowych Zawodach Tenisa Stołowego we Wschowie – drużyna dziewcząt ; 3 miejsce – drużyna chłopców – 14 listopada 2023 r.
4. Kamil Grób – wolontariuszem roku w V Diecezjalnej Gali Wolontariatu Szkolnych Kół Caritas, grudzień – 2023 r.
5. I i II miejsce dla drużyn z ZSP w Konkursie Międzyszkolnym „Hej ludzie idą święta” organizowanym przez I Zespół Szkół we Wschowie – 11 grudnia 2023 r.
6. Kamil Walkowiak z kl. 3 TL i Martyna Młynarczyk z kl. 3 B stypendystami Marszałka Województwa Lubuskiego – „Lubuscy Zawodowcy – styczeń 2024
7. Sylwia Haupt z kl. 4 TL laureatką III Konkursu Wiedzy o Logistyce organizowanego przez Akademię Sztuki Wojennej w Warszawie – marzec 2024 r.
8. I i II miejsce dla uczniów ZSP w międzyszkolnym konkursie „Kosz Wielkanocny” – 26 marca 2024 r.
9. I miejsce drużyny ZSP w wojewódzkiej spartakiadzie wojskowej w Zielonej Górze (awans na zawody centralne) – 5 kwietnia 2024 r.

## 6. Praca z uczniami zdolnymi o szczególnych zainteresowaniach w roku szkolnym 2023/2024

1. **Innowacja pedagogiczna Ratownictwo wodne**, umożliwia jej uczestnikom doskonalenie umiejętności pływania oraz zdobycie dodatkowych kwalifikacji, niezwykle cennych na rynku pracy. Początkowo skierowana do uczniów liceum, obecnie jest realizowana przez uczniów wszystkich typów szkół. Uczniowie w jej ramach zdobywają patent sternika motorowodnego oraz stopień młodszego

ratownika. Uczniowie pełnoletni, realizujący w/w innowację, uzyskują kwalifikacje KPP (Kwalifikowana Pierwsza Pomoc), czyli stopień ratownika.

2. **Realizacja innowacji pedagogicznej „Polubić teatr”;** w jej ramach uczniowie wyjeżdżają na spektakle teatralne do Wrocławia i Poznania.
3. **Realizacja programu „Oddziały Przygotowania Wojskowego” w Technikum w zawodzie – technik logistyk**

W jego ramach klasy mundurowe uczestniczą w zajęciach przysposobienia wojskowego, które są realizowane m.in. przez oficerów i żołnierzy 5. Lubuskiego Pułku Artylerii w Sulechowie. Zajęcia odbywają się na terenie jednostki, w szkole oraz na poligonie. Reprezentanci klas mundurowych każdego roku uczestniczą w biegu na orientację oraz konkursach historycznych organizowanych przez jednostkę w Sulechowie. Biorą także udział w obchodach świąt państwowych oraz uroczystościach patriotycznych na terenie gminy .

4. **Działalność szkolnego koła fotograficznego** – zainteresowana młodzież pogłębia swoje umiejętności, realizuje pasje oraz uczestniczy w konkursach fotograficznych inspirowana przez opiekuna koła p. Katarzynę Boczek
5. **Działalność szkolnego koła Caritas** - organizacja imprez charytatywnych na terenie szkoły i gminy.
6. **Działalność szkolnego koła PCK** – promocja honorowego krwiodawstwa
7. **Działalność szkolnego koła plastycznego** – zainteresowana młodzież rozwija swoje umiejętności na zajęciach z p. Marią Borkowską

## **7. Imprezy szkolne i środowiskowe w ZSP w Sławie w roku 2023/2024**

1. **Uroczyste rozpoczęcie roku szkolnego** – 4 września 2023 r.
2. **Piknik integracyjny klas pierwszych branżowych, 1 TL i 1 TŻ** – wrzesień 2023 r. – Polana Edukacyjna w Świętoborze
3. **Piknik integracyjny klas pierwszych 1 TLM i 1 LO** – wrzesień 2023 r. – Pałac Myśliwski w Tarnowie Jeziernym
4. **Upamiętnienie 17 września** – udział w gminnych uroczystościach

5. „Dzień Pierwszoklasisty” – integracja klas pierwszych, 26 września 2023 r.
6. Dzień Edukacji Narodowej – uroczyste obchody – 12 października 2023 r.
7. Wyjazd na paintball kl. 2 TLM – 18 października 2023 r.
8. Spotkanie autorskie z p. Agnieszką Dobkiewicz – 26 października 2023 r.
9. Obchody Święta Dyni – 31 października 2023 r.
10. Udział w obchodach święta 5. Lubuskiego Pułku Artylerii w Sulechowie,  
listopad 2023 r.
11. Gminne obchody Święta Niepodległości – 11 listopada 2023 r.
12. Zajęcia z pierwszej pomocy prowadzone przez pracowników Wojewódzkiej Stacji  
Pogotowia Ratunkowego w ZG – 16 listopada 2023 r.
13. Szkolenie dla wolontariuszy – 23 listopada 2023 r.
14. Młodzież ZSP w Sławie czyta dzieciom – 24 listopada 2023 r.
15. Wycieczka do Teatru Komedia we Wrocławiu – 1 grudnia 2023 r.
16. Szkolne zawody strzeleckie – 4 grudnia 2023 r.
17. Konkurs międzyskolny „Hej ludzie idą święta” w I Zespole Szkół we Wschowie –  
11 grudnia 2023 r.
18. Mikołajkowy wyjazd do kina klas 1 B i 1 TŻ – 12 grudnia 2023 r.
19. Jasełka szkolne – 21 grudnia 2024 r.
20. Ślubowanie klasy 1 TLM – mundurowej -18 stycznia 2024 r.
21. Akcja krwiodawstwa – 24 stycznia 2024 r.
22. Zajęcia w Katedrze Żywienia Człowieka i Dietoterapii UZ dla uczniów kl. 4TŻ – 25  
stycznia 2024
23. Wycieczka na lodowisko i do kina do Zielonej Góry klasy Szkoły Branżowej– 31  
stycznia 2024 r.
24. Wyjazd na lodowisko 1 LO – 6 lutego 2024 r.

25. Szkolne Walentynki – 8 lutego 2024 r.
26. Studniówka – 16 lutego 2024 r.
27. Gminne obchody Narodowego Dnia Pamięci Żołnierzy Wyklętych – 1 marca 2024r
28. Pierwszy dzień wiosny – 21 marca 2024 r.
29. Międzyszkolny konkurs „Kosz Wielkanocny” – 26 marca 2024 r.
30. Dzień Żartu w naszej szkole – 4 kwietnia 2024 r.
31. Wojewódzka spartakiada wojskowa dla uczniów klas wojskowych w Zielonej Górze – 5 kwietnia 2024
32. Akcja krwiodawstwa – 10 kwietnia 2024 r.
33. Szkolny konkurs wiedzy o literaturze „Bohaterowie lektur szkolnych” – 10 kwietnia 2024 r.
34. Zajęcia wojskowe w Sulechowie – 10 kwietnia 2024 r.
35. XXXIX edycja Olimpiady Wiedzy Ekologicznej – Zielona Góra 13 kwietnia 2024 r.

### 3. Szkoły podstawowe

#### a) Szkoła Podstawowa w Sławie

#### **INFORMACJE OGÓLNE – charakterystyka szkoły**

W Szkole Podstawowej w Sławie naukę pobiera 613 w tym z 42 z Ukrainy 2 z Gruzji, 1 z Kolumbii.

Uczniowie podzieleni są na 33 oddziały. W szkole zatrudnionych jest 64 nauczycieli oraz 19 pracowników obsługi.

Podsumowanie egzaminów ósmoklasisty  
w roku szkolnym 2022/2023

	J. polski	Matematyka	J. angielski	J. niemiecki
8a	64%	46%	60	52%
8b	47%	34%	49%	38%
8c	49%	40%	48%	27
8d	47%	41	61%	59
8e	48%	46%	63%	-
8f	49%	42%	64%	67
Szkoła	52%	48%	61%	35%
Gmina	52%	43%	59%	47%
Powiat	58%	47%	58%	47%
Wojewódz.	63%	48%	64%	50%
Kraj	66%	53%	66%	53%
Stanin	2	5	5	3

#### ZAKUP POMOCY DYDAKTYCZNYCH

W roku 2023 na pomoce dydaktyczne wydano łącznie 3 331 zł. Zakupiono globusy, monitory do pracowni komputerowej, materiały logopedyczne, gry korytarzowe, zegar zbiorczy, sprawdziany kompetencji dla klas VIII.

#### REMONTY/NAPRAWY

Na remonty w roku 2023 wydano 18 349,08 zł  
 Remont dachu nad wejściem do budynku przy ul.  
 Ogrodowej  
 Zmiana oświetlenia ze świetlówek na Led.  
 Konserwacja i serwis pomp ciepła.  
 Serwis kotła gazowego  
 Pomiar sieci hydrantowej  
 Wymiana elektrozawory pieca gazowego  
 Pomiar sieci hydrantowej

## WYPOSAŻENIE SZKOŁY

Na wyposażenie szkoły w roku 2023 wydano 6412 zł, zakupiono skaner, drukarkę oraz zewnętrzną.

## DOSKONALENIE ZAWODOWE NAUCZYCIELI

W ramach doskonalenia zawodowego nauczycieli wydatkowano kwotę 22 715 zł, w tym na kursy i szkolenia kwotę 7.640,00 zł i dopłatę -studia kwota 11.651,00 zł, dojazd na kursy i szkolenia 4 744 zł.

### Zajęcia specjalistyczne

Zajęcia specjalistyczne		
Nazwa zajęć	Ilość grup	Ilość uczniów
Zajęcia korekcyjno - kompensacyjne	3	15
Zajęcia logopedyczne	11	45
Zajęcia rozwijające kompetencje emocjonalno społeczne	4	25
Zajęcia rewalidacyjne	8	8
Zajęcia dodatkowe		
Zajęcia dydaktyczno - wyrównawcze	34	
Równe szanse - zajęcia dla obcokrajowców	14	70
Zajęcia rozwijające uzdolnienia klasy I - III	13	50
Koło geograficzne	1	5
Koło matematyczne	4	30
Koło biologiczne	2	20
Koło recytatorskie	1	14

Koło szachowe	1	10
Koło historyczne	3	15
<b>Programy</b>		
"Strażnicy uśmiechu" program profilaktyczny	1	20
"Spójrz inaczej" program profilaktyczny	1	25
Archipeląg Skarbów	1	18
<b>Projekty</b>		
<b>Wspierania Zdolności i Talentów „Lubuscy poszukiwacze talentów”</b>		150
Pomagamy pszczołom bez lipy		211
"Czytam z klasą - lekturki spod chmurki" ogólnopolski projekt czytelnictwa	2	34
<b>Programy autorskie i innowacje</b>		
Europa i Ja – ogólnopolski program edukacyjny	6	120
Innowacja pedagogiczna „Czytam z klasą lekturki spod chmurki	1	20
Wspólne muzykowanie na fleciku polskim	1	20
Z ekologią na ty	3	40

### Szczególne osiągnięcia uczniów

III miejsce w etapie wojewódzkim turnieju piłkarskiego Tymbark,  
I miejsce w Gminnym Konkursie Ortograficznym,  
Laureaci konkursów przedmiotowych z fizyki i z j. niemieckiego,  
finalista konkursu przedmiotowego z j. angielskiego,  
finalistka wojewódzkiego etapu Lubuskiego Konkursu Recytatorskiego,  
II miejsce w etapie krajowym Astrolabium  
I miejsce w biegach przelajowych  
Wyróżnienia w konkursie matematycznym Kangur  
I miejsce w gminnym konkursie języka angielskiego I love England  
I miejsce w gminnym konkursie matematycznym w szkole Happy House  
I miejsce Gminne biegi przelajowe  
I miejsce w gminnych mistrzostwach w siatkówce dziewcząt,



II miejsce w mistrzostwach powiatu w siatkówce dziewcząt,  
III miejsce w mistrzostwach powiatu w siatkówce dziewcząt,  
Memoriał Sz..... – I miejsce – piłka nożna,

### **Przedsięwzięcia podjęte w szkole:**

**Konkursy:** Konkurs Matematyczny Kangur, Szkolny Konkurs Recytatorski, konkurs plastyczny „Dzień Tolerancji” „Dzień Bezpiecznego Internetu” „Zdrowe Odżywianie” Szkolny konkurs recytatorski, Konkurs Pięknego Czytania, Konkurs wiedzy ze znajomości „Zemsty”, Żyj zdrowo i kolorowo, Zwierzaki cudaki, Szkolny konkurs kaligraficzny, Tajemnice Szkoły – konkurs matematyczny edycja szkolna i gminna, Portret Królowej Elżbiety, I love England, , English in use, „Lapbook o Polsce”, „ Pluszowy Miś”, konkurs na domek dla owadów, konkursy na plakaty o treści ekologicznej z okazji Dnia Ziemi, „Portret liczby  $\Pi$ ”, „Wiersz poświęcony liczbie  $\Pi$ ”, „ Mistrz pamięci”, „Mein Hobby”, „Zwroty i powiedzenia, „Zwierzaki – cudaki z dyni”, „Wiersz – rymowanka o dyni”, „ Historia Oręża Polskiego”, „Sąsiedzi Polski”, konkurs o Mikołaju Koperniku,

**Uroczystości szkolne, imprezy, wydarzenia szkolne :** Apel 17 września – rocznica agresji sowieckiej na Polskę, akademia z okazji ustanowienia Konstytucji 3 Maja, apel poświęcony rocznicy zakończenia II wojny światowej, Dzień Patrona, , zakończenie klas 8, Przegląd Piosenki Patriotycznej, Mam Talent, kiermasz świąteczny. Szkolne Mikołajki, ferie w szkole, Trzymaj Formę, dyskoteka karnawałowo – walentynkowa, Dzień Wiosny, Dzień Ziemi, Bieg generała Buka, Archipelag Skarbów, Eurostawa (dwie edycje), Dzień Dziecka, Koncert Kolęd, Akcja Sprzątanie Świata, akcje czytelnicze, Dzień św. Patryka, Dzień Matki – Mother’s Day, Sportowe zakończenie roku szkolnego klas I – III, „Sadzimy” – we współpracy z Nadleśnictwem Sława Śląska, jasełka „Cud Betlejemskiej Nocy”, przedstawienie „Wielkanoc u kury i koguta”, gra terenowa „Tajemnice Sejfu Taty Felixa”,

**Uroczystości, imprezy, wydarzenia klasowe:** warsztaty wyplatania makram, „Andrzejkki”, „Mikołajki”, klasowe spotkania wigilijne, warsztaty integracyjne, zajęcia dla dziewcząt z klas VIII na temat raka piersi prowadzone przez pracownice SANEPID w Nowej Soli, spotkanie z panem Alfredem Röslerem, z panem Marcinem Grabskim – sokolnikiem, uroczyste otwarcie szkoły po remoncie,

**Wycieczki, biwaki, wyjazdy:** Wyjazd do Zielonej Góry – manufaktura słodczy, teatr, Spektakle we Wschowie Ania z Zielonego Wzgórza, Wrocław – zwiedzanie miasta i wizyta w ZOO, wyjazdy do kina do Głogowa, wyjazd integracyjny na ranczo Lucky, udział w warsztatach „Hobbit” w bibliotece w Gorzowie Wlkp. Spotkania integracyjne w kręgielni, wycieczka do wioski indiańskiej, wycieczki do parków krajobrazowych, wyjazdy na Jarmark Bożonarodzeniowe, biwaki klasowe, wycieczki w ramach programu Poznaj Polskę, wycieczka do Przemkowa, wycieczka do Parku Piratów w Kościanie,

**Lekcje otwarte:** „Kocham Cię Polsko”, „Dzień Dyni”, „Dzień Czekolady”,

**Zawody sportowe:** Tymbark, Piłkarskie Piątki, mistrzostwa Powiatu w Piłce Siatkowej, Okolicznościowe turnieje piłki siatkowej (mikołajki, Walentynki,

## b) Szkoła Podstawowa w Starym Strączu

### I. OSIĄGNIĘCIA UCZNIÓW

- 28.03.23 – Udział trzech uczennic w finale Lubuskiego konkursu plastycznego PRO ARTE 2023 – Lena Kaczor, Izabela Sobol, Hanna Sptawska
- 23.06.23 – Pięcioro uczniów otrzymało stypendium za wysokie wyniki w nauce
- 12.05.23 – Zajęliśmy I miejsce w gminnym konkursie matematycznym klas 8

### II. PRACA Z UCZNIAMI ZDOLNYMI O SZCZEGÓLNYCH ZAINTERESOWANIACH I O SPECJALNYCH POTRZEBACH EDUKACYJNYCH

Uczniowie rozwijali swoje zainteresowania poprzez uczestnictwo w zajęciach artystycznych, sportowych, uczestniczyli w konkursach przedmiotowych. Reprezentowali szkołę w zawodach sportowych, konkursach plastycznych, tematycznych o zasięgu rejonowym, wojewódzkim i ogólnopolskim.

Uczniowie objęci byli pomocą psychologiczno-pedagogiczną. Zatrudnieni w szkole specjaliści prowadzili zajęcia: logopedyczne, dydaktyczno-wyrównawcze, zajęcia rozwijające kompetencje emocjonalno-społeczne, rewalidacyjno-wychowawcze. Uczniowie klas I-III uczestniczyli w zajęciach szachowych, odbywały się zajęcia sportowe i artystyczne.

W roku 2023 szkoła realizowała programy profilaktyczne związane ze zdrowym stylem życia:

Uczniowie korzystali z programu „Pij mleko” oraz „Owoce i warzywa w szkole”. Realizowali również program „Trzymaj formę” i „Nie pal przy mnie proszę”

Uczniowie są objęci profilaktyką stomatologiczną.

Uczestniczyliśmy w Ogólnopolskich akcjach : „Narodowe czytanie”, „Szkoła do hymnu”

„ Bezpieczny Internet” , „ Filtrujemy dla Bałtyku”

### III. IMPREZY SZKOLNE I ŚRODOWISKOWE

- 24.01.23 – Karnawałowa dyskoteka organizowana przez Radę Rodziców
- 24.01.23 – Obchody Dnia Babci i Dziadka
- 04.03.23 – Dzień Kobiet – występy uczniów na Sali Wiejskiej
- 08.03.23 – Dzień kobiet - organizacja szkolne koło teatralne, samorząd uczniowski

- 13.03.23 – Powiatowy konkurs recytatorski w Domu Kultury w Sławie (6 osób)
- 21.03.23 – Obchody Pierwszego Dnia Wiosny
- 22.03.23 – Dzień Wody w oddziale przedszkolnym
- 27.03.23 – Dzień Gofra w oddziale przedszkolnym
- 05.04.23 – Dzień Marchewki w oddziale przedszkolnym
- 20.04.23 – Spotkanie kół LOK z gminy Sława
- 23.04.23 – Światowy Dzień Książki w bibliotece
- 24.04.23 – Dzień Ziemi w oddziale przedszkolnym
- 28.04.23 – Obchody Świąt 1 i 3 Maja
- 01.06.23 – Obchody Dnia Dziecka
- 23.06.23 – Uroczyste zakończenie roku szkolnego 2022/2023
- 04.09.23 – Uroczysta Inauguracja Roku Szkolnego 2023/2024
- 08.09.23 – Narodowe Czytanie
- 15.09.23 – Dzień Kropki w oddziale przedszkolnym
- 18.09.23 – Sprzątanie Świata
- 26.09.23 – Wybory do Samorządu Szkolnego
- 28.09.23 – Dzień Jabłka w oddziale przedszkolnym
- 29.09.23 – Dzień Chłopaka w szkole
- 29.09.23 - Dzień Głośnego Czytania w oddziale przedszkolnym
- 10.10.23 - Filharmonia „Orkiestra dęta w pigułce – skrzydłówka i saxhorney”
- 11.10.23 - Pasowanie na ucznia w klasie I
- 12.10.23 - Dzień Edukacji Narodowej
- 18.10.23 - Dzień Poczty Polskiej w oddziale przedszkolnym
- 25.10.23 - Pasowanie na czytelnika
- 30.10.23 - Dzień Dyni w oddziale przedszkolnym
- 08.11.23 - Filharmonia „Tam, gdzie panowie chodzą w „spódniczkach” – Szkocja i Irlandia”
- 10.11.23 - Akademia z okazji Święta Niepodległości
- 13.11.23 - Dzień jeża w oddziale przedszkolnym
- 20.11.23 - Międzynarodowy Dzień Praw Dziecka w oddziale przedszkolnym
- 22.11.23 - Wizyta sokolnika
- 24.11.23 - Światowy Dzień Misia w oddziale przedszkolnym
- 29.11.23 - Zabawa Andrzejkowa dla uczniów
- 04.12.23 - Świąteczny kiermasz pierników
- 05.12.23 - Filharmonia „Jak tuba z harfą rozmawiała...”
- 06.12.23 - Odwiedziny Mikołaja
- 07.12.23 - Dzień Górnika w oddziale przedszkolnym
- 20.12.23 - Jasełka w klasie II
- 21.12.23 - Jasełka i wigilie klasowe

#### IV. AKCJE CHARYTATYWNE

- Szkolne koło PCK przygotowało paczki przed świętami Bożego Narodzenia dla najbardziej potrzebujących uczniów naszej szkoły.
- 11-14.12.23 - Charytatywny kiermasz bożonarodzeniowy

- 30.03.23 – Szkolne koło PCK przygotowało paczki przed świętami wielkanocnymi dla potrzebujących
- Zbieramy nakrętki
- Zbiórka karmy dla bezdomnych zwierzątek ze schroniska
- Zbiórka naklejek i wymiana na pluszaki dla dzieci chorych w szpitalach
- Góra Grosza

## V. ORGANIZACJA GMINNYCH I SZKOLNYCH KONKURSÓW W ROKU 2023

- 03.03.23 – Szkolny konkurs recytatorski klasy IV-VIII
- 06.03.23 – Szkolny konkurs recytatorski klasy 0-III
- 26.04.23 – Konkurs „Mistrz tabliczki mnożenia” w klasie IV
- 12.05.23 – I etap gminnego konkursu ortograficznego
- 07.06.23 – Organizacja XVIII Gminnego Konkursu Ortograficznego „Gminny Mistrz Ortografii” dla klas I-III
- 21.06.23 – Organizacja VI Gminnych Rozgrywek Szachowych dla klas I-III

## VI. REALIZACJE PROJEKTÓW

- 22.03.23 – Światowy dzień wody
- 08.09.23 – Narodowe czytanie 2023
- listopad 2023 – Wszyscy do hymnu – uroczyste odśpiewanie hymnu o godzinie 11.11
- 17.02.23 – Dzień Języka Ojczystego w bibliotece
- od 27.03.23 - „Zaczarowana książka dwujęzycznego przedszkolaka” – 19.04.23 – wygrana w zadaniu projektowym
- 12.04.23 - Program dla szkół „Warsztaty Zdrowego Odżywiania” z KOWRu
- 26.04.23 – Podsumowanie akcji „Góra Grosza”
- 12.06.23 – „Lekturki spod chmurki-czytamy z klasą” program realizowany przez trzy lata w klasie Pani Izabeli Brukiewicz.
- 16.06.23 – „Mały Miś w świecie wielkiej literatury” – oddział przedszkolny
- październik 2023 – „Dziel się uśmiechem” Szkolne Koło PCK

## VII. WYJAZDY I WYCIECZKI

- 29.03.23 – wyjazd do teatru do Wschowy klasy I-III i IV – VII
- 04.04.23 – wyjazd do kina klasy 0-III na film „szkoła magicznych zwierząt”
- 17.04.23 – wyjazd do kina klas IV-VIII na film „szkoła magicznych zwierząt”
- 11.05.23 – wyjazd w ramach wygranej w konkursie „Mój Las” do Przemęckiego Parku Krajobrazowego
- 02.06.23 – wyjazd klas IV-VIII do kina do Głogowa na film o rafie koralowej
- 06.06.23 – wyjazd klas I-III na wycieczkę do Zielonej Góry
- 20.06.23 – wyjazd klas IV-VIII na rejs statkiem Lubuszanin w Ślawie
- 16.10.23 – wyjazd klas II-III do Leszna do kina na film „O psie, którym jeździł koleją”

- 30.11.23 – wyjazd klas IV-VIII do Głogowa do kina na film pt. „Magiczne Święta Ewy”
- 11.12.23 – wyjazd oddziału przedszkolnego do OK.PARKU

#### VIII. WYJAZDY NA ZAWODY SPORTOWE

Lp.	Nazwa zawodów sportowych	Miejsce	Data
1.	Zawody sportowe – piłka nożna halowa	Ciosaniec	20.01.2023
2.	Gminne rozgrywki w piłkę ręczną – klasy IV –VI	Stare Strącze	22.03.2023
3.	Gminne rozgrywki w piłkę ręczną – klasy VII-VIII	Stare Strącze	05.04.2023
4.	Gminne rozgrywki sportowe „Euro-Sława”	Sława	16.06.2023
5.	Piknik sportowy „Biegiem do Sławy”	Ciosaniec	03.10.2023
6.	Drużynowe Mistrzostwa Gminy Sława w Szachach	Sława	25.10.2023
7.	Mistrzostwa Gminy w unihoca	Krzepielów	16.11.2023
8.	Mistrzostwa Gminy w halowej piłce nożnej	Ciosaniec	24.11.2023
9.	Mistrzostwa Gminy w halowej piłce nożnej	Ciosaniec	08.12.2023
10.	Mistrzostwa Gminy w halowej piłce nożnej	Sława	15.12.2023

#### IX. SPORTOWE OSIAGNIĘCIA

1	Mistrzostwa Gminy w ringo	27.09.2023	II	5
			III	5
			IV	5
2	Piknik sportowy „Biegiem do Sławy”	03.10.2023	Liwia Matkowska kl. II	<b>3</b>
			Wojciech Jędrzejewski kl. III	<b>2</b>
			Kacper Krawczyk kl. V	<b>2</b>
			Maja Jurkiewicz kl. VII	<b>1</b>
			Hubert Jurkiewicz kl. VIII	<b>1</b>
			Marcel Kamiński kl. VIII	<b>3</b>

3	Drużynowe Mistrzostwa Gminy Sława w Szachach	25.10.2023		3
4	Mistrzostwa Gminy w unihoca	16.11.2023	V i VI	4
5	Mistrzostwa Gminy w halowej piłce nożnej - chłopcy	24.11.2023	V i VI	3
6	Mistrzostwa Gminy w halowej piłce nożnej - chłopcy	08.12.2023	VII i VIII	5
7	Mistrzostwa Gminy w halowej piłce nożnej - dziewczęta	15.12.2023	IV-VI	5

#### X. BIEŻĄCE ZAKUPY I REMONTY WYKONANE W ROKU SZKOLNYM 2023

- Pomalowanie szatni damskiej i męskiej przy zadaszonym boisku sportowym
- Malowanie korytarza
- Naprawa opierzenia przy kominie

#### XI. ORGANIZACJA SZKOŁY

a) Liczba uczniów: 104 / w tym 1 niepełnosprawny (zgodnie z ewidencją).

b) Liczba oddziałów: 8

Oddział Przedszkolny – 12      SP – 91 / w tym jeden niepełnosprawny

Indywidualne zajęcia rewalidacyjno-wychowawcze - 1

Średnia liczba uczniów w oddziale: 11

c) Liczba nauczycieli: 21 (pełno- i niepełnozatrudnionych)

d) Liczba pracowników administracji i obsługi: 6

#### c) Szkoła Podstawowa w Krzepielowie

1. Infrastruktura – 2 budynki szkolne , zadaszone boisko;
2. Uczniowie z klas I-VIII – 93  
Zespół przedszkolny - 13  
Oddział Przedszkolny - 17
3. Pracownicy szkoły: nauczyciele 18; pracownicy obsługi 7 ;
4. Remonty, zakup sprzętu i pomocy dydaktycznych:  
- 2 laptopy,

- drukarka ;
- pomoce dydaktyczne
- książki do biblioteki

#### 5. Organizacja pomocy psychologiczno – pedagogicznej

##### ZAJĘCIA SPECJALISTYCZNE:

- zajęcia korekcyjno – kompensacyjne – 4 grupy – 10 uczniów;
- zajęcia logopedyczne - 5 grup – 18 uczniów;

##### ZAJĘCIA DODATKOWE:

- zajęcia dydaktyczno – wyrównawcze – 10 grup – 43 uczniów;
- zajęcia szachowe – 3 grupy – 39 uczniów;

##### ZAJĘCIA ROZWIJAJĄCE UZDOLNIENIA:

- kółko ortograficzne - 1 grupa – 13 uczniów;
- kółko geograficzne - 1 grupa – 10 uczniów;
- kółko językowe – 1 grupa – 5 uczniów
- kółko turystyczne – 1 grupa – 15 uczniów
- kółko teatralne – 1 grupa – 6 uczniów
- kółko matematyczne – 2 grupy – 15 uczniów
- kółko polonistyczne – 2 grupy – 12 uczniów
- zajęcia sportowe – 4 grupy - 55 uczniów ;
- zajęcia rozwijające kompetencje z języka polskiego – 2 grupy – 12 uczniów;
- zajęcia rozwijające kompetencje z matematyki – 2 grupy - 18 uczniów;

##### PROGRAMY PROFILAKTYCZNE:

1. Program „ Szkoła Promująca zdrowie”; - 10 grup – 130 uczniów;
2. Program „ Akademia bezpiecznego Puchatka” – 1 grupa – 14 uczniów
3. Program „ Trzymaj formę” - 2 grupy – 18;
4. Program „Spójrz inaczej” – 8 grup- 95

##### INNOWACJE:

1. „ Zawodowy zawrót głowy”;
2. „ Zdobywca”;

##### PROGRAMY ogólnopolskie:

1. Klub Szkół UNICEF;
2. „ Przyjaciele Kubusia Puchatka” - 1 grupa – 1 uczniów;
3. „ Z Ekologią na Ty” - 4 grupy – 48 uczniów;
4. „ Mleko w szkole” - 5 grup – 56 uczniów;
5. „ Owoce i warzywa w szkole” - 5 grup - 53 uczniów;
6. Polska Akcja Humanitarna – „ Wiem i Działam” – 4 grupy – 40 uczniów
7. „ Projekt z ZUS” – 2 grupy – 27 uczniów
8. Program „Znamię” – 1 grupa – 15 uczniów
9. Szkoła Pamięta – 93 uczniów
10. Profilaktyka raka piersi - 15 uczniów

## SUKCESY:

- W konkursie organizowanym przez PCK pod hasłem " Jedz zdrowo, kolorowo" - wyróżnienie
- Konkurs organizowany przez Nadleśnictwo i LOP „ Mój las”– wyróżnienie na szczeblu krajowym
- I miejsce w gminnym konkursie „ Zbieraj baterie – dbaj o środowisko”
- organizowanie imprez i uroczystości tj.: Dzień Dziecka, Dzień Babci i Dziadka oraz Dzień Seniora; obchody rocznic ważnych wydarzeń z historii Polski,
- aktywność na rzecz środowiska lokalnego; integracja środowiska szkolnego i lokalnego;
- działalność charytatywna – zbiórka nakrętek dla chorych dzieci, zbiórka karmy na rzecz schroniska Amicus w Głogowie; akcja „Adoptuj pszczoły”
- pozyskiwanie funduszy na potrzeby szkoły, zakup pomocy dydaktycznych ;
- włączanie się w akcje ogólnopolskie tj. Klub Gaja, Klub Szkół Unicef; „ Razem na Święta”, „ Różowa skrzyneczka; „Pomóż zwierzętom przetrwać zimę” Ogólnopolski dzień głośnego czytania”, „Dzień bezpiecznego Internetu”, „ Góra grosza, „ Ile waży Święty Mikołaj”

## d) Szkoła Podstawowa w Ciosańcu

### OŚWIATA I EDUKACJA – realizacja zadań w roku 2023

#### Szkoła Podstawowa w Ciosańcu

Lp.	Nazwa placówki	Ilość uczniów/ przedszkolaków	Ilość zatrudnionych nauczycieli	Ilość zatrudnionych pracowników niepedagogicznych
1	Szkoła Podstawowa w Ciosańcu z Filią w Łupicach	197	30	10
	Zespół Wychowania Przedszkolnego w Ciosańcu	15		
	Zespół Wychowania Przedszkolnego w Łupicach	20		

#### Inwestycje, remonty, doposażenie

Lp.	Nazwa placówki	Inwestycje, remonty, zakup sprzętu i pomocy dydaktycznych
2.	Szkoła Podstawowa w Ciosańcu z Filią w Łupicach	W ciągu roku przeprowadzono remonty oraz powiększono bazę szkoły:
	Zespół Wychowania Przedszkolnego w Ciosańcu	<ul style="list-style-type: none"><li>• Odświeżenie ścian w klasie nr 28, adaptacja jej do zajęć specjalistycznych</li><li>• Uruchomienie nowego placu zabaw na terenie przedszkola w Ciosańcu – inicjatywa Rady Rodziców ze środków</li></ul>



	Zespół Wychowania Przedszkolnego w Łupicach	<p>własnych i pozyskanych od sponsorów koszt 37 000 PLN</p> <ul style="list-style-type: none"> <li>• Oddanie do użytku szkolnego i środowiskowego boiska wraz z zapleczem sanitarno-gospodarczym w szkole filialnej w Łupicach – finansowanie Urząd Miejski w Sławie</li> <li>• Zakup 8 komputerów do szkoły filialnej w Łupicach – w ramach darowizny (5 sztuk – Rada Sołecka, 3 sztuki – Rada Rodziców) 9 800 PLN</li> <li>• Adaptacja świetlicy w szkole w Łupicach na salę do zajęć komputerowych</li> <li>• Zakup pomocy dydaktycznych do zajęć specjalistycznych, zabawek oraz książek do biblioteki w miarę dostępnych środków</li> <li>• Stałe prace pielęgnacyjne na boiskach szkolnych</li> <li>• Wymiana pieca centralnego ogrzewania w przedszkolu w Ciosańcu 18 000 PLN</li> </ul>
--	---	---

### **Organizacja pomocy psychologiczno – pedagogicznej dla uczniów uzdolnionych i o specjalnych potrzebach edukacyjnych; osiągnięcia uczniów**

Dla uczniów o specjalnych potrzebach edukacyjnych przez cały rok organizowane były zajęcia dydaktyczno-wyrównawcze pomagające uczniom w opanowaniu podstawy programowej oraz zajęcia specjalistyczne mające na celu korygowanie: logopedyczne, korekcyjno-kompensacyjne, terapia pedagogiczna, gimnastyka korekcyjna, indywidualne zajęcia dla uczniów z orzeczeniem o niepełnosprawności i inne terapeutyczne (emocjonalno-społeczne) prowadzone przez pedagoga szkolnego.

Wszyscy siódmo i ósmoklasiści objęci zostali doradztwem edukacyjno-zawodowym. Uczniowie mieli również możliwość rozwijania zainteresowań sportowych i innych na zajęciach pozalekcyjnych. Klasa ósma brała udział w zajęciach doskonalących z przedmiotów egzaminacyjnych.

W roku 2022 szkoła realizowała programy ekologiczne, programy związane ze zdrowym stylem życia, warsztaty wychowawczo-profilaktyczne, a także zadania z kampanii społecznych. Uczniowie brali udział w konkursach, turniejach wiedzy i warsztatach oraz zawodach sportowych.

Zajęcia rewalidacyjne i z pomocy psychologiczno – pedagogicznej:

ZAJĘCIA SPECJALISTYCZNE			
Lp.	Nazwa zajęć	Ilość grup	Ilość uczniów
1.	Zajęcia rewalidacyjne	3	3
1.	Zajęcia korekcyjno-kompensacyjne	13	49
2.	Zajęcia logopedyczne	11	39
3.	Zajęcia rozwijające kompetencje emocjonalno - społeczne	6	85
4.	Zajęcia gimnastyki korekcyjnej	4	47

ZAJĘCIA DODATKOWE			
Lp.	Nazwa zajęć	Ilość grup	Ilość uczniów
1.	Zajęcia dydaktyczno-wyrównawcze	12	97
2.	Zajęcia wspierające rozwój przedszkolaków	2	13

ZAJĘCIA ROZWIJAJĄCE UZDOLNIENIA			
Lp.	Nazwa zajęć	Ilość grup	Ilość uczniów
1.	Kółko polonistyczne	1	4
2.	Kółko matematyczne	2	11
3.	Kółko informatyczne	1	11
4.	Kółko biologiczne	1	16
5.	Zajęcia sportowe	7	104

6.	Kółko wolontariatu	1	16
7.	Kółko plastyczne	2	32
8.	Kółko szachowe	2	25
9.	Kółko fotograficzne	1	5

PROGRAMY PROFILAKTYCZNE		
Lp.	Nazwa programu	Ilość uczniów
1.	„Apteczka Pierwszej Pomocy Emocjonalnej”	6
2.	„Bieg po zdrowie”	18
3.	Elementy programu „Spójrz inaczej”	16

4.	Elementy programu „Dziecko w sieci”	90
5.	„Czyste powietrze”	16

PROJEKTY			
Lp.	Nazwa projektu	Ilość grup	Ilość uczniów
1	Elementy programu „Trzymaj formę – współpraca z Sanepidem Nowa Sól	1	110
2.	„Mleko w szkole”	8	90
3.	„Owoce i warzywa w szkole”	8	90

### **Działania ogólnoszkolne:**

Ważnym aspektem działalności szkoły jest organizowanie i udział w imprezach szkolnych i środowiskowych. Odbywały się one zgodnie z kalendarzem uroczystości i imprezy szkolne obejmujące święta narodowe, państwowe, obrzędy regionalne. Szczególne wyróżnia się szkoła filialna w Łupicach, która poprzez wspólne imprezy środowiskowe z Radą Sołectką integruje społeczność wiejską (Zabawa karnawałowa dla wszystkich dzieci, Dzień Seniora). Rozwijana jest samorządność uczniowska i działania prospołeczne na rzecz potrzebujących. Na podkreślenie zasługują aktywne działania charytatywne – coroczne włączanie się w akcję „Szlachetna Paczka” i akcja „Paczka dla ubogich” pod patronatem Caritas. Nie zapominamy również o bezdomnych zwierzętach. Organizowane są zbiórki karmy, koców, które zostały dostarczone do pobliskich schronisk. Szkoła zorganizowała imprezę sportowo-integracyjną dla uczniów wszystkich szkół gminnych przy wsparciu finansowym Komisji Rozwiązywania Problemów Alkoholowych - „Festiwal Biegowy – Biegiem do Sławy” z akcentem upamiętniającym rodzinę Ulmów. Rozwinięta została promocja tzw. „dni ważnych” np. Dzień Tabliczki Mnożenia, Dzień litery Pi ( $\pi$ ), Dzień Kropki, Dzień walki z depresją, Dzień Przyjaźni, Dzień walki z AIDS, Dzień Przedszkolaka, Dzień Pluszowego Misia, Narodowe Czytanie, Polska do hymnu.

Zorganizowano również:

- konkursy przedmiotowe,
- turnieje i zawody sportowe wg kalendarza,
- projekty Samorządu Szkolnego integrujące społeczność uczniowską.

Rozwijają się współpraca ze środowiskiem lokalnym – organizacja uroczystości państwowych i rocznic oraz spotkań i imprez dla rodziców, dziadków i mieszkańców wsi. Szkoła systematycznie jest remontowana, odnawiane są kolejne pomieszczenia szkolne a także wyposażona jest w sprzęt i pomoce dydaktyczne. Rozwijany i doskonalony jest proces wychowawczy i edukacyjny dzieci i młodzieży zgodnie z wnioskami i rekomendacjami formułowanymi na kolejny rok. Priorytetem szkoły jest zapewnienie bezpiecznych i higienicznych warunków nauki, też bezpiecznych w wymiarze psychicznym, a także kształcenie w kierunku wartościowego życia oraz stały rozwój kompetencji uczniów. Szkoła realizuje w ramach pomocy psychologiczno-pedagogicznej wiele godzin zajęć specjalistycznych, kółek i warsztatów – są one niezbędne szczególnie dla uczniów o specjalnych potrzebach edukacyjnych. Wspierany jest rozwój zawodowy nauczycieli, którzy doskonalą się i doksztacają oraz uzyskują kolejne stopnie awansu zawodowego.

#### **WYCIECZKI:**

- 16.05.2023 Przemęcki Park Narodowy kl. I-III Łupice
- 6-7.06.2023 Kołobrzeg i Rewal kl. I – VIII
- 25.09.2023 Wrocław kl. I-III
- 28.09.2023 Leszno kl. VI-VII
- 29.09.2023 NOC NAUKOWCÓW Poznań Uniwersytet Ekonomiczny kl. V-VIII
- 1.12.2023 Leszno kl.VI-VIII
- 1.12.2023 Leszno kl. II-III
- 6.12.2023 Leszno kl. IV
- 6.12.2023 Zielona Góra kl.V

#### **WYNIKI EGZAMINÓW I OSIĄGNIĘCIA UCZNIÓW**

Wyniki nauczania w szkole podstawowej były porównywalne z latami ubiegłymi, a wyniki egzaminu ósmoklasisty były zróżnicowane. Były to wyniki zadawalające. Natomiast z dużą radością przyjęliśmy wyniki z matematyki. Szkoła uplasowała się w stanie wyżej średni, wynik dużo wyższy niż kraj. Jest to kolejny rok z wysokimi wynikami z matematyki. Również uczniowie z Ukrainy osiągnęli bardzo wysokie wyniki z egzaminu.

## SUKCESY UCZNIÓW

Laureaci konkursów LKO na szczeblu rejonowym:

- **biologia, chemia** Hanna Ciesielska
- **matematyka** Michał Kobzar, Natasza Bartków
- **język niemiecki** Hanna Ciesielska
- **geografia** Jakub Nowak

## FESTIWAL BIEGOWY- 3.10.2023 R.- CIOSANIEC

- KLASA III Mykaj Anastazja- II MIEJSCE, Bronyska Rufina- III MIEJSCE
- KLASA VI Malcher Lena- II MIEJSCE, Siemczyk Kasjan- I MIEJSCE, Mateja Szymon - II MIEJSCE, Błajet Walenty- III MIEJSCE
- KLASA VII Tomasz Żygadło- III MIEJSCE
- KLASA VIII Borowczak Lena- III MIEJSCE, Gawron Jakub- II MIEJSCE

## Rozgrywki szachowe- Sława- 25.10.2023 r.

KLASY VII- VIII II miejsce- awans do rozgrywek na szczeblu wojewódzkim

## Rozgrywki szachowe- Sulechów- XVII miejsce

## Gminny turniej Unihoca- Krzepielów- 16.11.2023r. – I miejsce

Piłka nożna halowa (gmina)- 24.11.2023r.- chłopcy kl.IV-VI (II miejsce)

Piłka nożna halowa (gmina)- 08.12.2023r.- chłopcy klasy VII-VIII (III miejsce)

Piłka nożna halowa (gmina)- 15.12.2023 r.- dziewczęta IV-VI (II miejsce)

Szkoła aktywnie działa i rozwija się według swoich pomysłów i wytyczonych priorytetów. Istotnym celem jest kształtowanie pożądaných postaw etycznych, aksjologicznych oraz chronienie młodzieży przed czynnikami ryzyka, a także skuteczna współpraca wszystkich nauczycieli i pracowników niepedagogicznych zgodnie z potrzebami społeczności szkolnej, lokalnego środowiska przy dużym wsparciu organu prowadzącego – Gminy Sława.

## 4. Przedszkola i żłobki

### a) Przedszkole im. Cz. Janczarskiego w Sławie

#### 1. Ogólna charakterystyka przedszkola

- Przedszkole mieści się w trzech budynkach: przy ul. Sportowej 7, przy ul. Waryńskiego 55, w budynku Szkoły Podstawowej w Starym Strączu
- Posiadamy:
- 8 sal przedszkolnych
  - salę gimnastyczną
  - gabinet logopedyczny – wyposażony w specjalistyczny sprzęt do terapii logopedycznej
  - gabinety terapeutyczne
  - gabinet do pracy metodą M. Montessori
  - salę doświadczania świata – wyposażoną w sprzęt do terapii polisensorycznej
  - salę przyrodniczo – badawczą
  - Mini ZOO
  - ogród przedszkolny: woliery, sprzęt do zabaw, pomoce do rozwijania zainteresowań przyrodniczych

#### 2. Organizacja przedszkola:

Liczba nauczycieli: 18

Liczba dzieci: 18

Liczba pracowników administracji: 2

Liczba pracowników obsługi: 20

#### 3. Inwestycje, remonty, zakupy:

- archiwum – 10 300 zł
- kuchnia – nowy blender – 2700 zł
- posprzątanie i otworzenie dla wszystkich terapeutów gabinetu terapeutycznego w nowym budynku
- modernizacja biura – powiększenie, pomalowanie, zmiana paneli podłogowych, przekazanie laptopa z grupy 3 dla kierownika gospodarczego
- hol przedszkola – pomalowanie, tapetowanie, zmiana wykładziny ściiennej, nowy dywanik przed wejściem do szatni przedszkolnej, zawieszenie nowych firan otrzymanych w prezencie od rodzica, obok drzwi wejściowych zawieszenie haczyków na kurteczki dla dzieci z małego przedszkola
- szatnia przedszkola – pomalowanie ścian, ozdobienie ich przez nasze panie woźne, zakup nowego dywanu
- zakup dywanu do grup: 1, 3 i 8

- korytarze przedszkolne: pomalowane i ozdobione ich przez nasze panie woźne
- sala gimnastyczna – pomalowanie jednej ściany, zrobienie porządku w szafach
- założenie gabinetu dla psychologa, pokój nauczycielski przeniesiony również obok grupy 1
- zakupienie odkurzacza przemysłowego dla p. Celiny – 650 zł
- dla wszystkich nauczycieli wykupienie abonamentu do Portalu Oświatowego , udostępnienie loginu i hasła
- podłączenie internetu do starego budynku przez firmę Kaja – 2700 zł
- pomalowanie korytarza w starym budynku, zmiana wykładzin ściennych
- naprawa rur w kotłowni – 2x
- zakup 15 ton ekogroszku
- nowa piaskownica w Starym Strączu + ogródek warzywny
- przegląd placówki pod kątem elektryków, naprawa bieżących usterek
- zakup na plac zabaw dwóch huśtawek dla dzieci najmłodszych,
- doposażenia sal zabaw w sprzęt i zabawki

#### 4. Programy, projekty, w których placówka brała udział;

- „Program wychowania i edukacji przyrodniczej”;
- Program: „Jak możemy pomóc dzieciom nadrużliwym, nadpobudliwym i trudnym wychowawczo?”;
- „Program profilaktyki logopedycznej”,
- Projekt unijny „Gmina Sława wspiera przedszkolaków”, udział dzieci w zajęciach dodatkowych w zakresie: „Tropiciele przyrody”,
- Projekt edukacyjny „Zaczynamy ogród przedszkolaka”

#### 5. Sukcesy:

Bardzo dobra współpraca z radą rodziców.

- Zorganizowanie zabawy andrzejkowej i pozyskanie środków na:
- zakup sprzętu ratującego przed zadławieniem dla dwóch przedszkoli
- zakup trwałych ozdób balowych – 260 zł
- zakup farb i tapet, wykładzin ściennych
- doposażenie placu zabaw i zakup dwóch bramek do piłki nożnej oraz piłek dla dzieci
- doposażenie grup przedszkolnych o:
  - I – NOWE ROLETY, KUCHNIA
  - II – NOWA KUCHNIA, WIEŻA HI - FI
  - III – NOWE ROLETY, DYWAN
  - V - PUZZLE
  - V – NOWE ROLETY
  - VI – NOWE ROLETY

## VIII – NOWE ROLETY, 3-TABLICE MAGNETYCZNE, LAMINARKA

- Zorganizowanie akcji „Piękne przedszkole”- pozyskanie środków na zagospodarowanie placu przed wejściem do przedszkola – donice z kwiatami, ławki...
- Dostaliśmy 1800 zł od Gminnej Komisji Rozw. Prob. Alkoh. I Przeciw działania Narkomanii w Stawie na budowę toru rowerowego na placu zabaw
- Jasełka w Centrum Kultury dla ADCz – gr 2
- Jasełka dla Rady Rodziców , ADCz, księdza, i organu prowadzącego – gr 3
- Spotkanie wigilijne w Sławiance dla pracowników i emerytów z przedszkola
- Zbiórka pieniędzy charytatywna dla dziecka z Kolumbii chorego na raka żołądka – 3004 zł
- Quiz- konkurs przyrodniczy: „Zwierzęta żyjące w przedszkolu”
- Udział dzieci starszych w autokarowych wycieczkach przyrodniczo – edukacyjnych (Bagno, Zwierzyniec, Radzyń, Świętobór itp.) - dwa razy w roku;
- Konkurs plastyczny :„Mój pupil”; „ Warzywno – owocowy zawrót głowy” , „ Eko zabawka”
- Konkurs matematyczny: „Ogrody pełne matematyki”
- Zajęcia koleżeńskie: „ Kreatywne zabawy”
- Konkurs na najciekawszy wierszyk: „ Wierszyk do poduszki”
- Warsztaty plastyczne z rodzicami: „ Ozdoby świąteczne”
- Uroczystość : Jesienny bal warzyw i owoców
- Zagospodarowanie budek zmysłowych oraz uprawa warzyw i ziół

### 6. Pomoc psychologiczno – pedagogiczna:

- wczesne wspomaganie rozwoju dziecka –13 dzieci;
- rewalidacja – 9 dzieci
- dzieci obcokrajowców 3 dzieci
- zajęcia korekcyjno – kompensacyjne – 3 dzieci
- zajęcia logopedyczne – 50 dzieci
- kółko przyrodnicze – 25 dzieci

### b) Przedszkole Bajka

Niepubliczne przedszkole i żłobek BAJKA mieszczą się w nowoczesnym budynku wybudowanym w roku 2016 według indywidualnego projektu. Położenie placówek w Stawie przy ulicy Sportowej 8 pozwala na łatwy dojazd i zaparkowanie samochodu w



poblizu. Jednocześnie przedszkole i żłobek znajdują się z dala od ruchliwych ulic i skrzyżowań w poblizu bazy sportowej miasta Sława.

W całym budynku zamontowane jest nowoczesne ogrzewanie podłogowe co sprzyja zabawom dzieci na podłodze i dywanie. Przy budynku na ogrodzonym terenie



znajdują się cztery place zabaw dostosowane do poszczególnych grup wiekowych z uwzględnieniem żłobka.

Posiadamy sześć przestrzennych, jasnych sal wyposażonych w nowoczesne meble i pomoce dydaktyczne (tablice interaktywne, komputery, telewizory, itp.). Na terenie placówki funkcjonuje całodobowy monitoring obejmujący hol, budynek z zewnątrz i parking.

W przedszkolu funkcjonuje gabinet logopedyczny i terapeutyczny. W czasie pobytu dzieci w placówce prowadzone są różnorodne zajęcia dodatkowe: poszerzony język angielski, logorytmika, różnorodne warsztaty. Naszą ofertę wyróżnia przede wszystkim fakt, iż dzieci mogą korzystać z zajęć dodatkowych w ramach opłaty czesnego.



Na terenie przedszkola odbywają się comiesięczne koncerty filharmonii oraz występy teatrów dziecięcych. Dzieci z niepełnosprawnościami mogą liczyć na zajęcia dodatkowe organizowane przez wykwalifikowaną kadrę zgodnie z zaleceniami zawartymi w orzeczeniach i opiniach poradni psychologiczno-pedagogicznej.

Program edukacyjny jest realizowany zgodnie z podstawą programową zatwierdzoną przez MEN ( karty pracy WSIP). Dziećmi opiekuje się młoda, wykwalifikowana i kreatywna kadra pedagogiczna.

Przedszkole i żłobek czynne są przez cały rok z dwutygodniową przerwą wakacyjną ( przełom lipca i sierpnia).

Organizujemy wiele imprez integrujących społeczność przedszkolną, między innymi Andrzejki, Mikołajki, Dzień Babci i Dziadka, Dzień Wiosny, Dzień Rodziny. Przedszkolaki uczestniczą w wielu wycieczkach edukacyjnych bliższych i dalszych ( Leszno, Zielona Góra, Głogów, Wrocław, Wolsztyn, Ochla, itp.).

Dużym atutem jest własna kuchnia, gdzie codziennie przygotowywane są posiłki ze świeżych produktów zgodnie z jadłospisem ułożonym przez naszą panią dietetyk z uwzględnieniem alergii pokarmowych dzieci.

***"POZWÓL KAŻDEMU DZIECKU ROBIĆ TO CO CHCE I POTRAFI NAJLEPIEJ,  
A OKAŻE SIĘ, ŻE JEST GENIUSZEM."***

## 5. Działalność sportowa

Gminny zasób ogólnodostępnej dla mieszkańców infrastruktury sportowej składa się z licznych obiektów, do których należą sale sportowe, boiska piłkarskie, siłownie plenerowe, place zabaw, tor rolkowy, a także korty tenisowe.

Na obiektach tych sprawność fizyczną trenują mieszkańcy naszej gminy i nie tylko. Każda szkoła na terenie gminy dysponuje nowoczesną salą gimnastyczną lub zadaszonym boiskiem, w których organizowane są zajęcia wychowania fizycznego oraz imprezy sportowe. Dodatkowo w Sławie, przy ul. Ogrodowej znajduje się oświetlony kompleks sportowo-rekreacyjny „Orlik”, przy którym w 2023 r. zostało powiększone zaplecze szatniowe. Zamontowany został nowy kontener, na wcześniej przygotowanej płycie fundamentowej. Moduł wykonany jest w ramie stalowej, spawanej, malowanej, obłożone płytą warstwową. W inwestycji ujęto instalację elektryczną, montaż okien PCV, drzwi zewnętrznych stalowych, drzwi wewnętrznych, a także wyposażenie kontenera. Wcześniej w istniejących pomieszczeniach remont przeszły podłogi, które były już bardzo wystuzzone. Dodatkowo łącznik pomiędzy szatniami zyskał zadaszenie z poliwęglanu prefabrykowanego. Całkowita wartość inwestycji opiewa na kwotę

127.073,96 zł, z czego 60.731,00 zł pochodzi z dofinansowania w ramach programu „Lubuska Baza Sportowa”, a pozostała część ze środków własnych gminy Sława.

Na Stadionie Miejskim im. Zbigniewa Gołembskiego przy ulicy Ogrodowej swoje mecze rozgrywa m.in. IV-ligowa drużyna Dębu Sława - Przybyszów. W minionym roku na utrzymanie obiektów sportowych została wydana kwota 98.644,25 zł. Środki te wykorzystano m.in. na systematyczne nawadnianie i nawożenie boiska, wykonanie zabiegów pielęgnacyjnych płyty piłkarskiej, a także inne czynności związane z utrzymaniem i dbaniem o prawidłowy stan infrastruktury sportowej. Dodatkowo w minionym roku piłkarzom za wkład w promocję gminy przeznaczone zostały stypendia sportowe w łącznej wysokości 130.043,88 zł.

Na wydatki związane z organizacją pozalekcyjnych zajęć rekreacyjno-sportowych dla uczniów zagospodarowane zostało 83.185,00 zł. Kwota ta obejmuje również wynagrodzenie trenerów, którzy w 2023 roku szkolili dzieci i młodzież w ramach Gminnej Kadry Piłkarskiej. Dodatkowo UKS z gminy Sława zostały ubezpieczone na rok 2023. W sumie na różne opłaty i składki, w tym ubezpieczenia zostało wydatkowane 2.800,00 zł. Na zakup innych materiałów i usług oraz nagród związanych z kulturą fizyczną przeznaczono 46.020,74 zł.

W ramach dotacji celowych z budżetu na finansowanie lub dofinansowanie zadań zleconych do realizacji organizacjom pozarządowym w ramach otwartego konkursu ofert oraz w trybie tzw. „małego grantu” w roku 2023 wydatkowano kwotę w wysokości 210.000,00 zł. Pozycja ta została omówiona szczegółowo w części dotyczącej „Programu współpracy Gminy Sława w 2023 r. z organizacjami pozarządowymi oraz innymi podmiotami prowadzącymi działalność pożytku publicznego”.

Podsumowując, wydatki w 2023 roku związane z kulturą fizyczną wyniosły 697.767,83 zł.

### Działalność sportowa - wydatki gminy w roku 2023 r. (w zł)

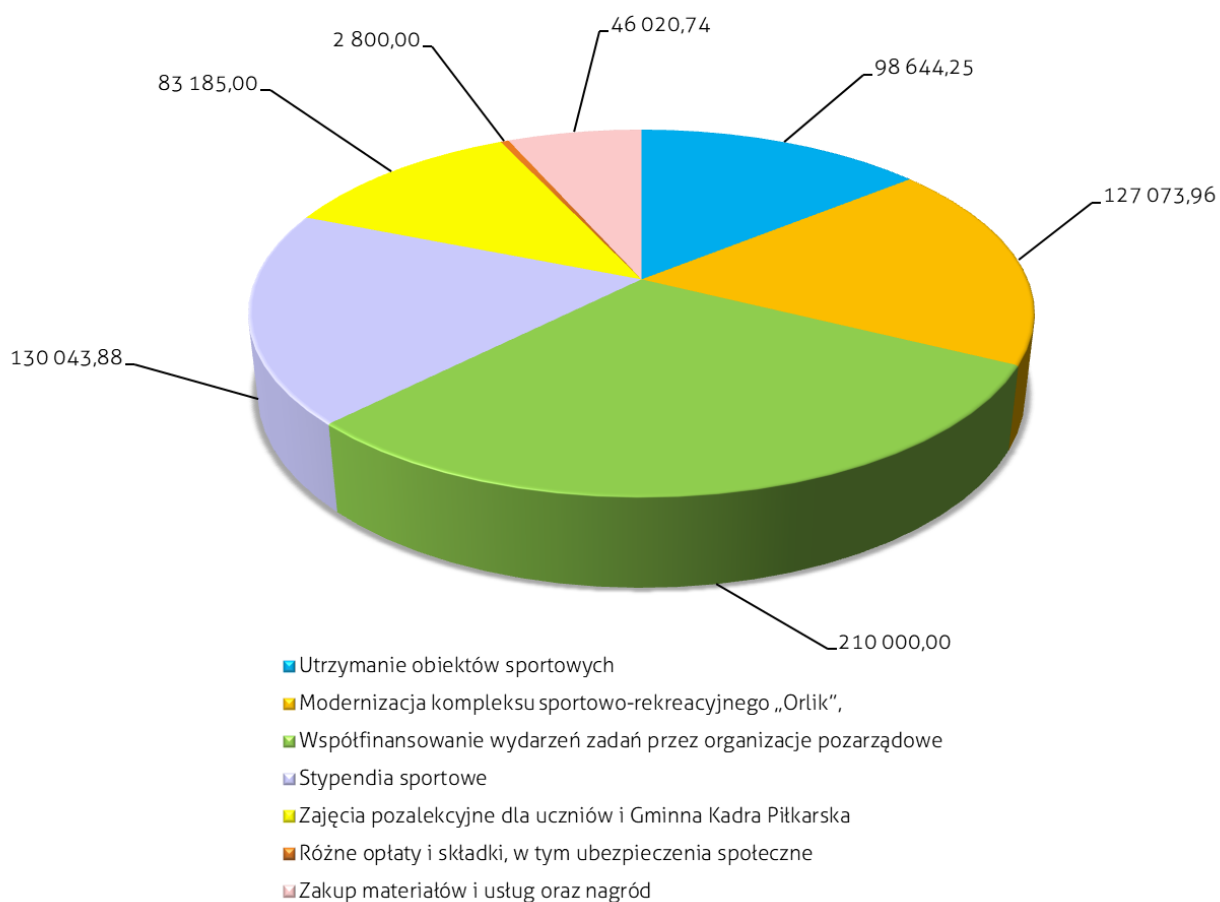

## 6. Dowozy uczniów do szkół

Do placówek oświatowych zgodnie z obowiązującymi przepisami zorganizowano dowóz dla **465** uczniów na **8** trasach. Przewoźnikami byli LEONIDAS Sława na 2 trasach, JÓZTRANS Sława na 3 trasach, JULIUSZ Wróblów na 2 trasach i ASTOR Sława na 1 trasie. Przewoźnikom, którzy zostali wyłonieni w drodze ustawy – Prawo zamówień publicznych na rok szkolny 2022/2023 przedłużono umowy do końca roku szkolnego.

Od miesiąca września do grudnia 2023 roku było dowożonych ogółem **491** uczniów łączny koszt dowozu uczniów do szkół na terenie Gminy Sława w roku 2023 wyniósł **1.196,638,33 zł**.

Zorganizowano też dowóz dla **31** uczniów niepełnosprawnych dowożonych do Ośrodka Szkolno-Wychowawczego we Wschowie, świadczony przez Ośrodek Szkolno-Wychowawczy we Wschowie, z którym zostało zawarte porozumienie o dowozach. Zorganizowano też zwrot kosztów dowozu **5** rodzicom dzieci niepełnosprawnych, którzy zwrócili się z wnioskami o refundację dowozu indywidualnego.

Łączny koszt dowozu dzieci niepełnosprawnych do szkół i przedszkoli z terenu Gminy Sława w roku 2023 wyniósł **254.328,44 zł.**

## **X. Realizacja uchwał Rady Miejskiej w Sławie za 2023 r.**

W 2023 roku Rada Miejska w Sławie podjęła 89 uchwały. Uchwały podjęte na sesjach w 2023 roku:

- a) przekazano do realizacji na stanowiska pracy w Urzędzie Miejskim w Sławie oraz jednostkom organizacyjnym,
- b) przekazano do legalizacji Wojewodzie Lubuskiemu oraz Regionalnej Izbie Obrachunkowej w Zielonej Górze,
- c) przestano do ogłoszenia w Dzienniku Urzędowym Województwa Lubuskiego 28 uchwał, które stanowią prawo miejscowe.

Lp	Data podjęcia	Grupa tematyczna	Tytuł aktu	Nr aktu prawnego	Status
1	2023-12-20	Uchwały Rady Miejskiej	<a href="#">Uchwała Rady Miejskiej w Sławie nr LXIV/466/23 w sprawie ustalenia wysokości ekwiwalentu pieniężnego dla strażaków ratowników Ochotniczych Straży Pożarnych z terenu Gminy Sława za udział w działaniach ratowniczych, akcjach ratowniczych, szkoleniach lub ćwiczeniach pożarniczych.</a>	LXIV/466/23	Obowiązujący
2	2023-12-20	Uchwały Rady Miejskiej	<a href="#">Uchwała Rady Miejskiej w Sławie nr LXIV/465/23 w sprawie zmian w uchwale budżetowej gminy Sława na rok 2023.</a>	LXIV/465/23	Obowiązujący
3	2023-12-20	Uchwały Rady Miejskiej	<a href="#">Uchwała Rady Miejskiej w Sławie nr LXIV/464/23 w sprawie uchwalenia Wieloletniej Prognozy Finansowej Gminy Sława na lata 2024-2039.</a>	LXIV/464/23	Zmieniony
4	2023-12-20	Uchwały Rady Miejskiej	<a href="#">Uchwała Rady Miejskiej w Sławie nr LXIV/463/23 W sprawie: uchwalenia uchwały budżetowej Gminy Sława na rok 2024.</a>	LXIV/463/23	Zmieniony
5	2023-11-30	Uchwały Rady Miejskiej	<a href="#">Uchwała Rady Miejskiej w Sławie nr LXIII/462/23 w sprawie zmiany Uchwały Nr LII/373/22 z dnia 15 grudnia 2022 r.w sprawie uchwalenia Wieloletniej Prognozy Finansowej Gminy Sława na lata 2023-2037.</a>	LXIII/462/23	Obowiązujący
6	2023-11-30	Uchwały Rady Miejskiej	<a href="#">Uchwała Rady Miejskiej w Sławie nr LXIII/461/23 w sprawie określenia przystanków komunikacyjnych na terenie Gminy Sława, których właścicielem lub zarządzającym jest Gmina Sława oraz warunków i zasad korzystania z tych przystanków</a>	LXIII/461/23	Obowiązujący
7	2023-11-30	Uchwały Rady Miejskiej	<a href="#">Uchwała Rady Miejskiej w Sławie nr LXIII/460/23 w sprawie udzielenia pomocy finansowej dla Powiatu Wschowskiego na zadanie inwestycyjne pn."Rozbudowa drogi powiatowej nr 1011F Sława-Krzepielów - Etap 1".</a>	LXIII/460/23	Obowiązujący
8	2023-11-30	Uchwały Rady Miejskiej	<a href="#">Uchwała Rady Miejskiej w Sławie nr LXIII/459/23 w sprawie zmian w uchwale budżetowej gminy Sława na rok 2023.</a>	LXIII/459/23	Obowiązujący

9	2023-11-30	Uchwały Rady Miejskiej	<a href="#">Uchwała Rady Miejskiej w Stawie nr LXIII/458/23 w sprawie: obniżenia średniej ceny skupu żyta przyjmowanej jako podstawa obliczenia podatku rolnego w roku 2024</a>	LXIII/458/23	Obowiązujący
10	2023-11-30	Uchwały Rady Miejskiej	<a href="#">Uchwała Rady Miejskiej w Stawie nr LXIII/457/23 w sprawie: wprowadzenia oraz ustalenia wysokości i zasad poboru opłaty miejscowej.</a>	LXIII/457/23	Obowiązujący
11	2023-11-30	Uchwały Rady Miejskiej	<a href="#">Uchwała Rady Miejskiej w Stawie nr LXIII/456/23 w sprawie: określenia stawek podatku od środków transportowych.</a>	LXIII/456/23	Obowiązujący
12	2023-11-30	Uchwały Rady Miejskiej	<a href="#">Uchwała Rady Miejskiej w Stawie nr LXIII/455/23 w sprawie określenia wysokości stawek podatku od nieruchomości</a>	LXIII/455/23	Obowiązujący
13	2023-11-30	Uchwały Rady Miejskiej	<a href="#">Uchwała Rady Miejskiej w Stawie nr LXIII/454/23 w sprawie: wprowadzenia oraz ustalenia wysokości i zasad pobierania opłaty targowej</a>	LXIII/454/23	Obowiązujący
14	2023-11-30	Uchwały Rady Miejskiej	<a href="#">Uchwała Rady Miejskiej w Stawie nr LXIII/453/23 w sprawie zmiany Uchwały Nr XLVII/293/18 Rady Miejskiej w Stawie z dnia 27 marca 2018 r. w sprawie ustalenia czasu bezpłatnego nauczania, wychowania i opieki oraz wysokości opłaty za korzystanie z wychowania przedszkolnego uczniów objętych wychowaniem przedszkolnym w publicznych przedszkolach oraz oddziałach przedszkolnych w publicznych szkołach podstawowych prowadzonych przez Gminę Stawa.</a>	LXIII/453/23	Obowiązujący
15	2023-11-30	Uchwały Rady Miejskiej	<a href="#">Uchwała Rady Miejskiej w Stawie nr LXIII/452/23 w sprawie zmiany uchwały nr XV/142/19 Rady Miejskiej w Stawie z dnia 26 listopada 2019 r. w sprawie określenia szczegółowych zasad, trybu przyznawania i pozbawiania oraz rodzajów i wysokości okresowych stypendiów sportowych biorąc pod uwagę znaczenie danego sportu oraz osiągnięty wynik sportowy dla Gminy Stawa</a>	LXIII/452/23	Obowiązujący
16	2023-11-30	Uchwały Rady Miejskiej	<a href="#">Uchwała Rady Miejskiej w Stawie nr LXIII/451/23 w sprawie przyjęcia „Programu współpracy Gminy Stawa w 2024 roku z organizacjami pozarządowymi i podmiotami, o których mowa w art. 3 ust. 3 ustawy z dnia 24 kwietnia 2003 r. o działalności pożytku publicznego i o wolontariacie”</a>	LXIII/451/23	Obowiązujący

17	2023-11-30	Uchwały Rady Miejskiej	<a href="#">Uchwała Rady Miejskiej w Stawie nr LXIII/450/23 w sprawie: warunków udzielania bonifikat i wysokość stawek procentowych bonifikat od ceny nieruchomości gruntowej sprzedawanej jej użytkownikowi wieczystemu</a>	LXIII/450/23	Obowiązujący
18	2023-11-30	Uchwały Rady Miejskiej	<a href="#">Uchwała Rady Miejskiej w Stawie nr LXIII/449/23 w sprawie szczegółowych warunków sprzedaży nieruchomości gruntowych na rzecz ich użytkowników wieczystych</a>	LXIII/449/23	Obowiązujący
19	2023-10-26	Uchwały Rady Miejskiej	<a href="#">Uchwała Rady Miejskiej w Stawie nr LXII/448/23 w sprawie zmiany Uchwały Nr LII/373/22 z dnia 15 grudnia 2022 r.w sprawie uchwalenia Wieloletniej Prognozy Finansowej Gminy Stawa na lata 2023-2037.</a>	LXII/448/23	Obowiązujący
20	2023-10-26	Uchwały Rady Miejskiej	<a href="#">Uchwała Rady Miejskiej w Stawie nr LXII/447/23 w sprawie zmian w uchwale budżetowej gminy Stawa na rok 2023.</a>	LXII/447/23	Obowiązujący
21	2023-10-26	Uchwały Rady Miejskiej	<a href="#">Uchwała Rady Miejskiej w Stawie nr LXII/446/23 w sprawie wyrażenia zgody na sprzedaż w trybie bezprzetargowym lokalu mieszkalnego oraz ustalenia wysokości stawki procentowej bonifikaty</a>	LXII/446/23	Obowiązujący
22	2023-10-26	Uchwały Rady Miejskiej	<a href="#">Uchwała Rady Miejskiej w Stawie nr LXII/445/23 w sprawie wyrażenia zgody na sprzedaż w trybie bezprzetargowym lokalu mieszkalnego oraz ustalenia wysokości stawki procentowej bonifikaty</a>	LXII/445/23	Obowiązujący
23	2023-10-26	Uchwały Rady Miejskiej	<a href="#">Uchwała Rady Miejskiej w Stawie nr LXII/444/23 w sprawie wyrażenia zgody na sprzedaż w trybie bezprzetargowym lokalu mieszkalnego oraz ustalenia wysokości stawki procentowej bonifikaty</a>	LXII/444/23	Obowiązujący
24	2023-09-28	Uchwały Rady Miejskiej	<a href="#">Uchwała Rady Miejskiej w Stawie nr LXI/443/2023 w sprawie zmian w uchwale budżetowej gminy Stawa na rok 2023.</a>	LXI/443/23	Obowiązujący
25	2023-09-28	Uchwały Rady Miejskiej	<a href="#">Uchwała Rady Miejskiej w Stawie nr LXI/442/23 w sprawie uchwalenia zmiany Studium uwarunkowań i kierunków zagospodarowania przestrzenne-go Gminy Stawa</a>	LXI/442/23	Obowiązujący



26	2023-09-28	Uchwały Rady Miejskiej	<a href="#">Uchwała Rady Miejskiej w Stawie nr LXI/441/23 w sprawie przyjęcia od Województwa Lubuskiego prowadzenia zadania publicznego w zakresie dróg publicznych polegającego na opracowaniu dokumentacji projektowej rozbudowy drogi wojewódzkiej nr 318 w m. Tarnów Jezierny polegającej na budowie chodnika</a>	LXI/441/23	Obowiązujący
27	2023-09-28	Uchwały Rady Miejskiej	<a href="#">Uchwała Rady Miejskiej w Stawie nr LXI/440/23 w sprawie wyboru ławników na kadencję w latach 2024-2027</a>	LXI/440/23	Obowiązujący
28	2023-09-28	Uchwały Rady Miejskiej	<a href="#">Uchwała Rady Miejskiej w Stawie nr LXI/439/23 w sprawie ustalenia regulaminu głosowania w wyborach ławników do sądów powszechnych.</a>	LXI/439/23	Obowiązujący
29	2023-09-28	Uchwały Rady Miejskiej	<a href="#">Uchwała Rady Miejskiej w Stawie nr LXI/438/23 w sprawie trybu i sposobu powoływania oraz odwoływania członków Zespołu Interdyscyplinarnego ds. Przeciwdziałania Przemocy Domowej</a>	LXI/438/23	Obowiązujący
30	2023-09-28	Uchwały Rady Miejskiej	<a href="#">Uchwała Rady Miejskiej w Stawie nr LXI/437/23 w sprawie przyjęcia Gminnego Programu Przeciwdziałania Przemocy Domowej oraz Ochrony Ofiar Przemocy Domowej na lata 2023 – 2024.</a>	LXI/437/23	Obowiązujący
31	2023-09-28	Uchwały Rady Miejskiej	<a href="#">Uchwała Rady Miejskiej w Stawie nr LXI/436/23 w sprawie zmian w gminnym programie profilaktyki i rozwiązywania problemów alkoholowych i przeciwdziałania narkomanii na lata 2022 - 2024</a>	LXI/436/23	Obowiązujący
32	2023-08-31	Uchwały Rady Miejskiej	<a href="#">Uchwała Rady Miejskiej w Stawie nr LX/435/23 w sprawie zmiany Uchwały Nr LIII/373/22 z dnia 15 grudnia 2022 r. w sprawie uchwalenia Wieloletniej Prognozy Finansowej Gminy Stawa na lata 2023-2037.</a>	LX/435/23	Obowiązujący
33	2023-08-31	Uchwały Rady Miejskiej	<a href="#">Uchwała Rady Miejskiej w Stawie nr LX/434/23 w sprawie zmian w uchwale budżetowej gminy Stawa na rok 2023.</a>	LX/434/23	Obowiązujący
34	2023-08-31	Uchwały Rady Miejskiej	<a href="#">Uchwała Rady Miejskiej w Stawie nr LX/433/23 w sprawie zasięgnięcia od Komendanta Wojewódzkiego Policji w Gorzowie Wielkopolskim informacji o kandydatach na ławników Sądu Rejonowego we Wschowie i Sądu Rejonowego w Nowej Soli w wyborach ławników na kadencję 2024-2027.</a>	LX/433/23	Obowiązujący

35	2023-06-29	Uchwały Rady Miejskiej	<a href="#">Uchwała Rady Miejskiej w Stawie nr LIX/432/23 w sprawie zmiany Uchwały Nr LII/373/22 z dnia 15 grudnia 2022 r. w sprawie uchwalenia Wieloletniej Prognozy Finansowej Gminy Stawa na lata 2023-2037.</a>	LIX/432/23	Obowiązujący
36	2023-06-29	Uchwały Rady Miejskiej	<a href="#">Uchwała Rady Miejskiej w Stawie nr LIX/431/23 w sprawie zmian w uchwale budżetowej gminy Stawa na rok 2023.</a>	LIX/431/23	Obowiązujący
37	2023-06-29	Uchwały Rady Miejskiej	<a href="#">Uchwała Rady Miejskiej w Stawie nr LIX/430/23 w sprawie określenia zasad udzielania dotacji celowej ze środków budżetu Gminy Stawa na pokrycie kosztów inwestycji budowy przyłączy kanalizacji sanitarnej na terenach aglomeracyjnych Gminy Stawa na rok 2023.</a>	LIX/430/23	Obowiązujący
38	2023-06-29	Uchwały Rady Miejskiej	<a href="#">Uchwała Rady Miejskiej w Stawie nr LIX/429/23 w sprawie nadania godności „Sławski Laur”</a>	LIX/429/23	Obowiązujący
39	2023-06-29	Uchwały Rady Miejskiej	<a href="#">Uchwała Rady Miejskiej w Stawie nr LIX/428/23 w sprawie nadania godności „Sławski Laur”</a>	LIX/428/23	Obowiązujący
40	2023-06-29	Uchwały Rady Miejskiej	<a href="#">Uchwała Rady Miejskiej w Stawie nr LIX/427/23 w sprawie nadania godności „Sławski Laur”</a>	LIX/427/23	Obowiązujący
41	2023-06-29	Uchwały Rady Miejskiej	<a href="#">Uchwała Rady Miejskiej w Stawie nr LIX/426/23 w sprawie nadania godności „Sławski Laur”</a>	LIX/426/23	Obowiązujący
42	2023-06-29	Uchwały Rady Miejskiej	<a href="#">Uchwała Rady Miejskiej w Stawie nr LIX/425/23 w sprawie nadania godności „Sławski Laur”</a>	LIX/425/23	Obowiązujący
43	2023-06-29	Uchwały Rady Miejskiej	<a href="#">Uchwała Rady Miejskiej w Stawie nr LIX/424/23 w sprawie nadania godności „Sławski Laur”</a>	LIX/424/23	Obowiązujący
44	2023-06-29	Uchwały Rady Miejskiej	<a href="#">Uchwała Rady Miejskiej w Stawie nr LIX/423/23 w sprawie nadania godności „Sławski Laur”</a>	LIX/423/23	Obowiązujący
45	2023-06-29	Uchwały Rady Miejskiej	<a href="#">Uchwała Rady Miejskiej w Stawie nr LIX/422/23 w sprawie nadania godności „Sławski Laur”</a>	LIX/422/23	Obowiązujący

46	2023-06-29	Uchwały Rady Miejskiej	<a href="#">Uchwała Rady Miejskiej w Stawie nr LIX/421/23 w sprawie nadania godności „Sławski Laur”</a>	LIX/421/23	Obowiązujący
47	2023-06-29	Uchwały Rady Miejskiej	<a href="#">Uchwała Rady Miejskiej w Stawie nr LIX/420/23 w sprawie nadania godności „Sławski Laur”</a>	LIX/420/23	Obowiązujący
48	2023-06-29	Uchwały Rady Miejskiej	<a href="#">Uchwała Rady Miejskiej w Stawie nr LIX/419/23 w sprawie nadania godności „Sławski Laur”</a>	LIX/419/23	Obowiązujący
49	2023-06-29	Uchwały Rady Miejskiej	<a href="#">Uchwała Rady Miejskiej w Stawie nr LIX/418/23 w sprawie powołania Zespołu dla zaopiniowania zgłoszonych kandydatów na ławników Sądu Rejonowego we Wschowie i Sądu Rejonowego w Nowej Soli na kadencję 2024-2027</a>	LIX/418/23	Obowiązujący
50	2023-06-29	Uchwały Rady Miejskiej	<a href="#">Uchwała Rady Miejskiej w Stawie nr LIX/417/23 w sprawie: zamiaru połączenia samorządowych instytucji kultury</a>	LIX/417/23	Obowiązujący
51	2023-06-29	Uchwały Rady Miejskiej	<a href="#">Uchwała Rady Miejskiej w Stawie nr LIX/416/23 w sprawie: uchylecia uchwały nr XXIX/184/00 Rady Gminy i Miasta Stawa z dnia 19 grudnia 2000r.</a>	LIX/416/23	Obowiązujący
52	2023-05-31	Uchwały Rady Miejskiej	<a href="#">Uchwała Rady Miejskiej w Stawie nr LVIII/415/23 w sprawie zmian w uchwale budżetowej gminy Stawa na rok 2023.</a>	LVIII/415/23	Obowiązujący
53	2023-05-31	Uchwały Rady Miejskiej	<a href="#">Uchwała Rady Miejskiej w Stawie nr LVIII/414/23 w sprawie określenia zasad wnoszenia, cofania i zbywania udziałów i akcji przez Burmistrza Stawy w spółkach prawa handlowego.</a>	LVIII/414/23	Obowiązujący
54	2023-05-25	Uchwały Rady Miejskiej	<a href="#">Uchwała Rady Miejskiej w Stawie nr LVII/413/23 w sprawie emisji obligacji Gminy Stawa.</a>	LVII/413/23	Obowiązujący
55	2023-05-25	Uchwały Rady Miejskiej	<a href="#">Uchwała Rady Miejskiej w Stawie nr LVII/412/23 w sprawie zmian w uchwale budżetowej gminy Stawa na rok 2023.</a>	LVII/412/23	Obowiązujący
56	2023-05-25	Uchwały Rady Miejskiej	<a href="#">Uchwała Rady Miejskiej w Stawie nr LVII/411/23 w sprawie przystąpienia do sporządzenia zmiany Studium uwarunkowań i kierunków zagospodarowania przestrzennego dla terenów położonych w obrębie gminy Stawa</a>	LVII/411/23	Obowiązujący

57	2023-05-25	Uchwały Rady Miejskiej	<a href="#">Uchwała Rady Miejskiej w Stawie nr LVII/410/23 w sprawie: rozpatrzenia skargi na działalność Burmistrza Stawy</a>	LVII/410/23	Obowiązujący
58	2023-05-25	Uchwały Rady Miejskiej	<a href="#">Uchwała Rady Miejskiej w Stawie nr LVII/409/23 w sprawie przekazania skargi do rozpatrzenia według właściwości</a>	LVII/409/23	Obowiązujący
59	2023-05-25	Uchwały Rady Miejskiej	<a href="#">Uchwała Rady Miejskiej w Stawie nr LVII/408/23 w sprawie absolutorium dla Burmistrza Stawy.</a>	LVII/408/23	Obowiązujący
60	2023-05-25	Uchwały Rady Miejskiej	<a href="#">Uchwała Rady Miejskiej w Stawie nr LVII/407/23 w sprawie rozpatrzenia i zatwierdzenia sprawozdania finansowego wraz ze sprawozdaniem z wykonania budżetu Gminy Stawa za 2022 rok.</a>	LVII/407/23	Obowiązujący
61	2023-05-25	Uchwały Rady Miejskiej	<a href="#">Uchwała Rady Miejskiej w Stawie nr LVII/406/23 w sprawie udzielenia Burmistrzowi Stawy wotum zaufania.</a>	LVII/406/23	Obowiązujący
62	2023-04-27	Uchwały Rady Miejskiej	<a href="#">Uchwała Rady Miejskiej w Stawie nr LVI/405/23 w sprawie zarządzenia poboru w drodze inkasa podatku od nieruchomości, podatku rolnego i podatku leśnego od osób fizycznych, wyznaczenia inkasentów w sołectwach Gminy Stawa oraz wysokości wynagrodzenia za inkaso</a>	LVI/405/23	Obowiązujący
63	2023-04-27	Uchwały Rady Miejskiej	<a href="#">Uchwała Rady Miejskiej w Stawie nr LVI/404/23 w sprawie uchwalenia górnej stawki opłaty ponoszonej przez właścicieli nieruchomości za usługę opróżniania zbiorników bezodpływowych i transportu nieczystości ciekłych z terenu Gminy Stawa.</a>	LVI/404/23	Obowiązujący
64	2023-04-27	Uchwały Rady Miejskiej	<a href="#">Uchwała Rady Miejskiej w Stawie nr LVI/403/23 w sprawie określenia szczegółowych zasad, sposobu i trybu udzielania ulg w spłacie należności pieniężnych mających charakter cywilnoprawny, przypadających Gminie Stawa lub jej jednostkom organizacyjnym a także samorządowym instytucjom kultury oraz warunków dopuszczalności pomocy publicznej w przypadkach, w których ulga stanowić będzie pomoc publiczną, a także wskazania organów uprawnionych do udzielania tych ulg.</a>	LVI/403/23	Obowiązujący
65	2023-04-27	Uchwały Rady Miejskiej	<a href="#">Uchwała Rady Miejskiej w Stawie nr LVI/402/23 w sprawie zmiany Uchwały Nr LII/373/22 z dnia 15 grudnia 2022 r.w sprawie uchwalenia Wieloletniej Prognozy Finansowej Gminy Stawa na lata 2023-2037.</a>	LVI/402/23	Obowiązujący

66	2023-04-27	Uchwały Rady Miejskiej	<a href="#">Uchwała Rady Miejskiej w Sławie nr LVI/401/23 w sprawie zmian w uchwale budżetowej gminy Sława na rok 2023.</a>	LVI/401/23	Obowiązujący
67	2023-04-27	Uchwały Rady Miejskiej	<a href="#">Uchwała Rady Miejskiej w Sławie nr LVI/400/23 w sprawie udzielenia pomocy finansowej dla Powiatu Wschowskiego na zadanie inwestycyjne pn."Przebudowa drogi powiatowej nr 1017F Stare Strącze - Lipinki w km 0+000 do 1+655".</a>	LVI/400/23	Obowiązujący
68	2023-04-27	Uchwały Rady Miejskiej	<a href="#">Uchwała Rady Miejskiej w Sławie nr LVI/398/23 w sprawie określenia zasad udzielania dotacji celowej ze środków budżetu Gminy Sława na zadanie ograniczenia niskiej emisji, poprzez wymianę systemu ogrzewania na terenie Gminy Sława na rok 2023.</a>	LVI/398/23	Obowiązujący
69	2023-04-27	Uchwały Rady Miejskiej	<a href="#">Uchwała Rady Miejskiej w Sławie nr LVI/397/23 w sprawie wykazu kąpielisk na rok 2023 na terenie Gminy Sława oraz określenia sezonu kąpielowego</a>	LVI/397/23	Obowiązujący
70	2023-04-27	Uchwały Rady Miejskiej	<a href="#">Uchwała Rady Miejskiej w Sławie nr LVI/396/23 w sprawie nadania nazwy drodze wewnętrznej w miejscowości Radzyń</a>	LVI/396/23	Obowiązujący
71	2023-03-30	Uchwały Rady Miejskiej	<a href="#">Uchwała Rady Miejskiej w Sławie nr LV/395/23 w sprawie zmian w uchwale budżetowej gminy Sława na rok 2023.</a>	LV/395/23	Obowiązujący
72	2023-03-30	Uchwały Rady Miejskiej	<a href="#">Uchwała Rady Miejskiej w Sławie nr LV/394/23 w sprawie ustalenia wysokości ekwiwalentu pieniężnego dla strażaków ratowników Ochotniczych Straży Pożarnych z terenu Gminy Sława za udział w działaniach ratowniczych, akcjach ratowniczych, szkoleniach lub ćwiczeniach pożarniczych.</a>	LV/394/23	Nieobowiązujący
73	2023-03-30	Uchwały Rady Miejskiej	<a href="#">Uchwała Rady Miejskiej w Sławie nr LV/393/23 w sprawie przyjęcia programu opieki nad zwierzętami bezdomnymi oraz zapobiegania bezdomności zwierząt na terenie gminy Sława w 2023 roku.</a>	LV/393/23	Obowiązujący
74	2023-03-30	Uchwały Rady Miejskiej	<a href="#">Uchwała Rady Miejskiej w Sławie nr LV/392/23 w sprawie: wyrażenia zgody na nabycie nieruchomości od osoby fizycznej</a>	LV/392/23	Obowiązujący
75	2023-02-23	Uchwały Rady Miejskiej	<a href="#">Uchwała Rady Miejskiej w Sławie nr LIV/391/23 w sprawie zmian w uchwale budżetowej gminy Sława na rok 2023.</a>	LIV/391/23	Obowiązujący

76	2023-02-23	Uchwały Rady Miejskiej	<a href="#">Uchwała Rady Miejskiej w Ślawie nr LIV/390/23 w sprawie ustalenia zasad na jakich przewodniczącym organów wykonawczych jednostek pomocniczych Gminy Śława przysługiwać będą diety i zwrot kosztów podróży.</a>	LIV/390/23	Obowiązujący
77	2023-02-23	Uchwały Rady Miejskiej	<a href="#">Uchwała Rady Miejskiej w Ślawie nr LIV/389/23 w sprawie ustalenia parkingów płatnych, stawek opłat i opłaty specjalnej za parkowanie oraz sposobu ich pobierania</a>	LIV/389/23	Obowiązujący
78	2023-02-23	Uchwały Rady Miejskiej	<a href="#">Uchwała Rady Miejskiej w Ślawie nr LIV/388/23 w sprawie określenia strefy płatnego parkowania oraz ustalenia wysokości stawek i sposobu pobierania opłat za parkowanie pojazdów samochodowych na parkingach miasta Ślawy</a>	LIV/388/23	Obowiązujący
79	2023-01-26	Uchwały Rady Miejskiej	<a href="#">Uchwała Rady Miejskiej w Ślawie nr LIII/387/23 w sprawie zmiany Uchwały Nr LII/373/22 z dnia 15 grudnia 2022 r. w sprawie uchwalenia Wieloletniej Prognozy Finansowej Gminy Śława na lata 2023-2037.</a>	LIII/387/23	Obowiązujący
80	2023-01-26	Uchwały Rady Miejskiej	<a href="#">Uchwała Rady Miejskiej w Ślawie nr LIII/386/23 w sprawie zmian w uchwale budżetowej gminy Śława na rok 2023.</a>	LIII/386/23	Obowiązujący
81	2023-01-26	Uchwały Rady Miejskiej	<a href="#">Uchwała Rady Miejskiej w Ślawie nr LIII/385/23 w sprawie niedochodzenia należności o charakterze cywilnoprawnym, przypadającym Gminie Śława lub jej jednostkom organizacyjnym, których kwota wraz z odsetkami nie przekracza 100 zł.</a>	LIII/385/23	Obowiązujący
82	2023-01-26	Uchwały Rady Miejskiej	<a href="#">Uchwała Rady Miejskiej w Ślawie nr LIII/384/23 w sprawie określenia zasad zwrotu wydatków w zakresie dożywiania w formie posiłku albo świadczenia rzeczowego w postaci produktów żywnościowych dla osób objętych wieloletnim rządowym programem „Posiłek w szkole i w domu” na lata 2019-2023</a>	LIII/384/23	Nieobowiązujący
83	2023-01-26	Uchwały Rady Miejskiej	<a href="#">Uchwała Rady Miejskiej w Ślawie nr LIII/383/23 w sprawie podwyższenia kryterium dochodowego uprawniającego do przyznania nieodpłatnie pomocy w zakresie dożywiania w formie świadczenia pieniężnego w postaci zasiłku celowego na zakup posiłku lub żywności dla osób objętych wieloletnim rządowym programem „Posiłek w szkole i w domu” na lata 2019 – 2023</a>	LIII/383/23	Nieobowiązujący

84	2023-01-26	Uchwały Rady Miejskiej	<a href="#">Uchwała Rady Miejskiej w Sławie nr LIII/382/23 w sprawie ustalenia wysokości opłat oraz zasad i trybu korzystania z sal sportowych i pomieszczeń w placówkach oświatowych na terenie gminy Sława</a>	LIII/382/23	Obowiązujący
85	2023-01-26	Uchwały Rady Miejskiej	<a href="#">Uchwała Rady Miejskiej w Sławie nr LIII/381/23 w sprawie: wystąpienia Gminy Sława ze Stowarzyszenia Gmin RP Euroregion „Sprewa – Nysa - Bóbr”</a>	LIII/381/23	Obowiązujący
86	2023-01-26	Uchwały Rady Miejskiej	<a href="#">Uchwała Rady Miejskiej w Sławie nr LIII/380/23 zmieniająca uchwałę Nr LII/376/22 Rady Miejskiej w Sławie z dnia 15 grudnia 2022 r.w sprawie określenia stawki za 1 kilometr przebiegu pojazdu na cele przewozu dzieci niepełnosprawnych w Gminie Sława</a>	LIII/380/23	Obowiązujący
87	2023-01-26	Uchwały Rady Miejskiej	<a href="#">Uchwała Rady Miejskiej w Sławie nr LIII/379/23 w sprawie zatwierdzenia planów pracy stałych Komisji Rady Miejskiej w Sławie na 2023 rok</a>	LIII/379/23	Obowiązujący
88	2023-01-26	Uchwały Rady Miejskiej	<a href="#">Uchwała Rady Miejskiej w Sławie nr LIII/378/23 w sprawie zatwierdzenia planu pracy Rady Miejskiej w Sławie na 2023 rok</a>	LIII/378/23	Obowiązujący

## XI. Współpraca z innymi społecznościami samorządowymi

### 1. Program współpracy Gminy Sława w 2023 r. z organizacjami pozarządowymi oraz innymi podmiotami prowadzącymi działalność pożytku publicznego

1. Gmina Sława realizuje postanowienia ustawy z dnia 24 kwietnia 2003 roku o działalności pożytku publicznego i o wolontariacie, zgodnie z zasadami współpracy administracji publicznej z organizacjami pozarządowymi oraz innymi podmiotami prowadzącymi działalność pożytku publicznego. Otwarte konkursy ofert na rok 2023 zostały poprzedzone przyjęciem wymaganych procedurą, następujących aktów prawnych:
  - a) uchwałą Rady Miejskiej w Sławie z dnia 24 listopada 2022 r. w sprawie przyjęcia Programu współpracy Gminy Sława z organizacjami pozarządowymi w roku 2023 (poprzedzonej udokumentowanymi konsultacjami społecznymi nad Programem);
  - b) zarządzeniami Burmistrza Sławy w sprawie powołania Komisji Konkursowej w celu opiniowania złożonych ofert.
2. Współpraca finansowa Gminy Sława w 2023 r. z organizacjami pozarządowymi obejmowała zadania z zakresu:
  - a) upowszechniania kultury fizycznej i sportu;
  - b) popularyzacji kultury;
  - c) ratownictwa i ochrony ludności.
3. Współpraca pozafinansowa polegała natomiast głównie na wzajemnym informowaniu się o planowanych kierunkach działalności i realizowanych zadaniach, wspieraniu organizacji pozarządowych w ubieganiu się o pozyskiwanie funduszy ze źródeł zewnętrznych, doradztwie i udzielaniu pomocy merytorycznej organizacjom.
4. Podmioty, którym zlecano realizację zadań publicznych były zobligowane do składania sprawozdań z ich wykonania w terminie 30 dni od daty zakończenia realizacji zadania. Wszystkie podmioty, które w roku 2023 korzystały ze wsparcia Gminy Sława złożyły swoje sprawozdania, które następnie zostały rozliczone i zaakceptowane.

**TABELA nr 1:** *Zestawienie kwot wydatkowanych na wsparcie realizacji zadań publicznych w roku 2023 w trybie otwartych konkursów ofert oraz w trybie małych grantów w rozróżnieniu na sfery realizowanych zadań publicznych.*



Zestawienie kwot wydatkowanych na wsparcie realizacji zadań publicznych w roku 2023 w trybie otwartych konkursów ofert oraz w trybie małych grantów		
1	Otwarty konkurs ofert	
	upowszechnianie kultury fizycznej i sportu	190.000,00
	popularyzacja kultury	40.000,00
	<b>łącznie w otwartych konkursach ofert:</b>	<b>230.000,00</b>
2	Mały grant	
	ratownictwo i ochrona ludności	7.000,00
	upowszechnianie kultury fizycznej i sportu	13.000,00
	<b>łącznie w trybie małego grantu:</b>	<b>20.000,00</b>
		<b>250.000,00</b>

**TABELA nr 2:** Zestawienie organizacji pozarządowych, które wzięły udział w otwartych konkursach ofert na realizację zadań publicznych w roku 2023 z przyznanymi kwotami na wsparcie.

Lp.	Numer umowy	Nazwa zleceniobiorcy	Tytuł zadania publicznego	Przyznana kwota dotacji	Całkowita zakładana kwota realizowanego zadania	Uwagi
Konkurs ogłoszony w dniu 9 stycznia 2023 r. – popularyzacja kultury						
1.	RL.526.1.2023	Fundacja Autenticon Sława	Wycieczka kulturalno-historyczno-przyrodnicza „Poznajemy Polskę – pogranicze polsko-niemieckie”	5 000,00	24.095,00	-

2.	RL.526.2.2023	Stowarzyszenie Las, woda & blues	XV Ogólnopolski Festiwal Bluesowy Las, Woda & Blues	15 000,00	34.180,00	-
3.	RL.526.3.2023	Stowarzyszenie Lasy i jeziora	Koncerty podczas zawodów wędkarskich	3 000,00	4.228,00	-
4.	RL.526.4.2023	Stowarzyszenie Letnisko Lubogoszcz	II Festyn Słowiański. Dni Lubogoszczy	3 000,00	13.150,00	-
5.	RL.526.5.2023	Stowarzyszenie Akademia Dorosłego Człowieka	Poznajemy ośrodki kulturalne Pomorza Gdańskiego, skupiające wiele instytucji, gdzie sztuka kwitnie każdego dnia	2 000,00	8.800,00	-
6.	RL.526.6.2023	Stowarzyszenie Witostawa	XI Ogólnopolski Festiwal Muzyki Chóralnej w Stawie „Lubuskie Święto Pieśni”	9 000,00	15.950,00	
7.	RL.526.7.2023	KGW Lubogoszcz Fajne Babki	Koronkowe cuda	3 000,00	6.060,00	
8.	RL.526.8.2023	Fundacja I Love Bridge	Spotkanie z Renatą Dancewicz – wieczór autorski z pokazem filmów, opowieści o pasjach, fascynacjach i nie tylko...	0,00	11.700,00	
<b>Łącznie przyznano:</b>				<b>40.000,00</b>		
<b>Łącznie wydatkowano:</b>				<b>40.000,00</b>		
<b>Konkurs ogłoszony w dniu 9 stycznia 2023 r. – upowszechnienie kultury fizycznej i sportu</b>						
9.	RL.526.9.2023	UKS Yacht Club Sława	Żeglarstwo dzieci i młodzieży	10.000,00	122.462,00	-
10.	RL.526.10.2023	UKS Sparta Sława	Judo moją pasją	9.000,00	23.400,00	-
11.	RL.526.11.2023	Fundacja Autenticon Sława	Cykl wyjazdów na zawody sportowe	4.000,00	11.350,00	-

12.	RL.526.12.2023	KS Solid Sport	Solid MTB Maraton Sława	<b>10.000,00</b>	36.000,00	-
13.	RL.526.13.2023	Lubuski Klub Żeglarski	Cykl regat na Jeziorze Sławskim w sezonie 2023 r.	<b>7.000,00</b>	32.700,00	-
14.	RL.526.14.2023	Stowarzyszenie Lasy i jeziora	Zawody wędkarskie o Puchar Jeziora Sławskiego	<b>4.000,00</b>	13.680,00	-
15.	RL.526.15.2023	Sławskie Stowarzyszenie Badmintonowo-Tenisowe	Rozpowszechnianie kultury fizycznej poprzez tenis ziemny i badminton	<b>3.000,00</b>	4.700,00	-
16.	RL.526.16.2023	Stowarzyszenie Akademia Dorosłego Człowieka	Sportowe zakończenie lata - turniej sportowy	<b>2.000,00</b>	7.350,00	-
17.	RL.526.17.2023	KS Topola Łupice	Piłka w grze	<b>11.000,00</b>	22.830,00	-
18.	RL.526.18.2023	MKS Sparta Sława	Udział w amatorskich rozgrywkach piłki nożnej	<b>0,00</b>	21.625,00	-
19.	RL.526.19.2023	Fundacja I Love Bridge	66. Międzynarodowy Kongres Brydża Sportowego - Sława 2023	<b>0,00</b>	28.500,00	-
20.	RL.526.20.2023	KS Dąb Sława - Przybyszów	Udział w rozgrywkach piłki nożnej	<b>130.000,00</b>	166.200,00	
<b>Łącznie przyznano:</b>				<b>190.000,00</b>		
<b>Łącznie wydatkowano:</b>				<b>190.000,00</b>		

**TABELA nr 3:** Zestawienie podpisanych umów wraz z przyznanymi kwotami na wsparcie realizacji zadań publicznych w roku 2023 w trybie art. 19a (małe granty).

Lp.	Numer umowy	Nazwa zleceniobiorcy	Tytuł zadania publicznego	Rodzaj zadania	Przyznana kwota dotacji	Całkowita zakładana kwota realizowanego zadania
-----	-------------	----------------------	---------------------------	----------------	-------------------------	---

1.	RL.525.2.2023	WOPR	Bezpieczny wypoczynek	Ratownictwo i ochrona ludności	7 000,00	9.000,00
2.	RL.525.3.2023	Fundacja I love Bridge	66. Międzynarodowy Kongres Brydża Sportowego Sława 2023	Upowszechnienie kultury fizycznej i sportu	4.000,00	8.000,00
3.	RL.525.4.2023	Lubuski Klub Żeglarski	Sławski Puchar Ziem Zachodnich. Regaty żeglarskie na Jeziorze Sławskim w sezonie 2023 r.	Upowszechnienie kultury fizycznej i sportu	9.000,00	20.480,00
<b>łącznie:</b>					<b>20.000,00</b>	

## 2. Współpraca międzynarodowa

Gmina utrzymuje stosunki partnerskie z niemieckim miastem Luckau w Brandenburgii, belgijskim miasteczkiem Esneux, mołdawskim miasteczkiem Vadul lui Vodă, ukraińską Polanicą – gmina Jaremcze oraz Dreznem – Laubegast w Niemczech. Współpraca zadeklarowana i realizowana jest głównie w sferze kulturalnej, sportowej oraz w zakresie wspierania wszystkich inicjatyw zmierzających do coraz ściślejszych kontaktów między gminami, integracji ich mieszkańców, poznania historii, tradycji i kultury oraz wymiany doświadczeń. Spotkania z przedstawicielami miast partnerskich odbywają się z reguły co kilka miesięcy, w szczególności z okazji obchodów dni miast, targów, wydarzeń sportowych czy kulturalnych.

### Pomoc Ukrainie

W dalszym ciągu trwają działania mające na celu pomoc Ukrainie, a zwłaszcza obywatelom Ukrainy przebywającym na terenie gminy Sława. Działania te obejmują w szczególności pomoc społeczną, wsparcie w zakresie organizacji edukacji dzieci i młodzieży (w tym dowozy do placówek szkolnych), meldunku oraz tłumaczeń z tym związanych.

### Współpraca w zakresie kultury i upamiętnienia historii

Delegacje z miast partnerskich z Luckau, Drezna oraz Vadul lui Voda wzięły udział w obchodach święta naszego miasta. Ponadto w uroczystym korowodzie wzięła udział grupa Karnawalistów z Luckau. Także delegacja ze Sławy wzięła udział w analogicznych uroczystościach w miastach partnerskich oraz w 27. Niederlausitzer Leistungsschau Luckau – targach rolniczych.

W czasie uroczystego otwarcia obchodów Dni Sławy 2023 miała również miejsce wystawa fotograficzna „Miasto Sława i jego okolice w dawnej odświeżeniu od ok. 1890 do 1945 roku”,

przygotowana przez członka Niemiecko-Polskiego Towarzystwa Saksonii Pana Bernda Ratajczaka. Wystawa ta ponownie była dostępna podczas oficjalnego otwarcia nowej Sali widowiskowo-teatralno-kinowej w Sławie. Z ww. stowarzyszeniem Gmina Sława, sławskie organizacje pozarządowe, a także Konsulat Generalny Republiki Federalnej Niemiec we Wrocławiu aktywnie współpracują w ramach godnego upamiętnienia i zachowania miejsc pamięci w Przybyszowie oraz niedaleko wsi Spokojna, związanych z podobozami Groß-Rosen oraz marszem śmierci przebywających w nich więźniarek.

Aktywnie trwa także współdziałanie pomiędzy niemieckimi i polskimi seniorami.

### **Ogólne obszary współpracy z miastami partnerskimi:**

1. Współpraca z Luckau (Niemcy) - data zawarcia porozumienia: 16.11.1991 r.

Najważniejsze dziedziny współpracy:

- wymiana młodzieży;
- wymiana wakacyjna;
- współpraca kulturalna;
- spotkania sportowców (EuroSława, biegacze);
- współpraca emerytów;
- współpraca jednostek straży pożarnej;
- wymiana doświadczeń rolniczych.

2. Współpraca z Esneux (Belgia) - data zawarcia umowy: 24.07.2004 r.

Najważniejsze dziedziny współpracy:

- podtrzymywanie stałej więzi pomiędzy urzędami miast;
- wspieranie się w każdej dziedzinie;
- wymianę pomiędzy mieszkańcami w celu rozwijania jak najlepszego dialogu - pobyty w rodzinach;
- wzajemnego zrozumienia żywej wartości braterstwa europejskiego.

3. Współpraca z Vadul lui Vodă (Mołdawia) - data zawarcia porozumienia: 8.11.2009 r.

Najważniejsze dziedziny współpracy:

- wymiana młodzieży;
- wzajemna wymiana doświadczeń pomiędzy dwiema gminami w obszarach współpracy;
- udostępnianie niezbędnych informacji o kulturalnym, handlowo-ekonomicznym i socjalnym rozwoju gmin;
- organizowanie spotkań pomiędzy mołdawskimi i polskimi przedstawicielami w celu wzajemnej współpracy;

- prowadzenie wspólnych prac w dziedzinie stworzenia standardów turystyki i turystyki uzdrowiskowej;
  - wspieraniu działań oświatowych i kulturalnych.
4. Współpraca z Polanicą Jaremcze (Ukraina) - data zawarcia porozumienia: 26.06.2015 r.  
Najważniejsze dziedziny współpracy:
- wzajemnej wymianie doświadczeń pomiędzy dwiema gminami w obszarach współpracy;
  - udostępnieniu niezbędnych informacji o kulturalnym, handlowo-ekonomicznym i socjalnym rozwoju gmin;
  - organizowaniu spotkań pomiędzy ukraińskimi i polskimi przedstawicielami w celu wzajemnej współpracy;
  - prowadzeniu wspólnych prac w dziedzinie stworzenia standardów turystyki i turystyki uzdrowiskowej;
  - wspieraniu działań oświatowych i kulturalnych;
  - wymiana młodzieży.
5. Współpraca z Dreznem - Laubegast (Niemcy)
- współpraca kulturalna (wystawy, występy zespołów artystycznych);
  - spotkania sportowców (turniej Eurostawa, cykliczny rajd rowerowy Laubegast - Lubogoszcz);
  - wymiana doświadczeń w obszarach współpracy;
  - wspieranie działań oświatowych i kulturalnych.

### 3. Inne formy współdziałania

#### *Lokalna Grupa Działania – Stowarzyszenie Kraina Lasów i Jezior*

Gmina Sława przynależy do Lokalnej Grupy Działania – Stowarzyszenie Kraina Lasów i Jezior. Działalność LGD opiera się na realizacji projektów promocyjno-animacyjnych, projektów infrastrukturalnych, współpracy, wykorzystywaniu spójności kulturowej oraz rozwiązywaniu wspólnych problemów i sprostaniu wyzwaniom, jakie stoją przed gminami Krainy Lasów i Jezior. Gmina Sława ma swoich przedstawicieli w organie decyzyjnym, jakim jest Rada LGD oraz Zarząd LGD.

#### *Lubuska 9*

W roku 2021 władze 9 gmin z południowo-wschodniej części województwa lubuskiego (Bytomia Odrzańskiego, Kolska, Kożuchowa, Gminy Nowa Sól, Nowego Miasteczka,

Siedliska, Sławy, Szlichtyngowej i Wschowy) podpisały list intencyjny w sprawie wzmocnienia partnerstwa międzygminnego. Istotą dokumentu było formalne wyrażenie woli i gotowości do współpracy w zakresie realizacji zadań wpływających na rozwój społeczno-gospodarczy regionu, a także intensyfikację wzajemnej współpracy w latach 2022-30.

24 listopada 2022 r. Rada Miejska w Sławie przyjęła uchwałę nr LI/364/22 w sprawie wyrażenia zgody na zawarcie porozumienia międzygminnego w celu przygotowania i realizacji strategii terytorialnej „Partnerstwa Gmin – Lubuska 9” dla Gmin: Kożuchów, Nowa Sól – gmina wiejska, Nowe Miasteczko, Bytom Odrzański, Siedlisko, Kolsko, Wschowa, Szlichtyngowa, Sława. Wspólna strategia była opracowywana przez 2023 rok. Samorzędy zdecydowały się na współpracę, gdyż w rozpoczynającej się nowej perspektywie finansowej Unii Europejskiej (która obejmuje lata 2021-27) wspólna realizacja projektów rozwojowych będzie dawała gminom i miastom możliwość realizacji większej liczby działań niż ubieganie się o środki samodzielnie, a także wspólne zmierzenie się z problemami, których zasięg często wykracza poza możliwości techniczne, organizacyjne czy finansowe pojedynczych samorządów.

#### 4. Związki komunalne

Gmina Sława Uchwałą Rady Miejskiej w Sławie z dnia 26 kwietnia 2012 r. przystąpiła do ZWIĄZKU MIĘDZYGMINNEGO „EKO-PRZYSZŁOŚĆ”. Wspólną wolą trzynastu gmin było powołanie związku międzygminnego, który przejął obowiązki gmin w związku ze zmianą ustawy o utrzymaniu porządku i czystości w gminach. Zmiany są znaczące i wpływają diametralnie na dotychczasowy system gospodarki odpadami komunalnymi. Gminy,

a w ich imieniu powołany Związek Międzygminny „EkoPrzyszłość”, realizuje nowe obowiązki wynikające z ustawy. Związek międzygminny działa na terenie trzynastu gmin trzech powiatów. Zasadniczym celem i zadaniem jest organizacja odbioru i zagospodarowaniem odpadów komunalnych na terenie związku w ramach rozstrzygniętego przetargu, jak również tworzeniem punktów selektywnej zbiórki odpadów komunalnych tzw. PSZOK oraz sprawozdawczością w zakresie powierzonych zadań. Wszystkie zadania spoczywające na Związku zostały zawarte w Statucie Związku.

## XII. Kultura

### 1. Działalność kulturalna

Sławskie Centrum Kultury i Wypoczynku w Sławie jak co roku realizuje zadania zmierzające do zaspokojenia potrzeb mieszkańców i turystów w dziedzinie kultury, wypoczynku i gastronomii.

#### Domu Kultury w Sławie

W okresie sprawozdawczym od 1 stycznia 2023 do 31 grudnia 2023 roku w zakresie organizacji *działalności kulturalnej* zrealizowaliśmy wydarzenia opisane poniżej współpracując niejednokrotnie z podmiotami działającymi w środowisku lokalnym.

05.01.2023 Podsumowanie i nagrodzenie laureatów konkursu fotograficznego „Świąteczne zdjęcie swojego pupila” w Domu Kultury w Sławie

15.01.2023 Koncert Kolęd i Pastoralek w Kościele pw. Św. Michała Archanioła w Sławie (Chór Cantate Deo ze Sławy, Chór Lutnia z Wolsztyna oraz Zespół Pieśni i Tańca Kębtowo. Organizatorzy: Burmistrz Sławy, Dyrektor Sławskiego Centrum Kultury i Wypoczynku, Proboszcz Parafii pw. św. Michała Archanioła w Sławie oraz Stowarzyszenie Witostawa

29.01.2023 31. Finał *WOŚP Sława 2023* – Sławski Sztab WOŚP zebrał oficjalnie 75 161,00zł

30.01.-10.02.2023 Ferie zimowe – cykl zajęć dla dzieci m.in. plastycznych, tanecznych, muzycznych, pokaz iluzjonisty, warsztaty ceramiczne, spotkanie z autorem komiksów, działania artystyczne projektu „Pirat”, pierniki z Kołem Gospodyń Wiejskich w Lipinkach, pizza z Kołem Gospodyń Wiejskich "Pasja" w Radzynie

26.02.2023 Koncert Karnawałowy: Stanisława Celińska z Zespołem – Kościół pw. św. Michała Archanioła w Sławie

05.03.2023 Dzień Kobiet - Koncert Tadeusza Urbańskiego - największe przeboje Krzysztofa Krawczyka

07.03.2023 Lubuski Konkurs Plastyczny PRO ARTE realizowany przez Sławskie Centrum Kultury i Wypoczynku we współpracy z Operatorem Programu Regionalnym Centrum Animacji Kultury w Zielonej Górze – eliminacje powiatowe w Domu Kultury w Sławie

09.03.2023 *Sposób na pisankę* - konkurs dla dzieci, młodzieży i dorosłych – Dom Kultury w Sławie



13.03.2023 Lubuski Konkurs Recytatorski PRO ARTE realizowany przez Sławskie Centrum Kultury i Wypoczynku Dom Kultury w Sławie we współpracy z Operatorem Programu Regionalnym Centrum Animacji Kultury w Zielonej Górze - eliminacje powiatowe w Domu Kultury w Sławie

16.03.2023 *Akustycznie inaczej* Aleksandra Mroskowiak i Henryk Cyran - występ w Domu Kultury w Ciosańcu

22.03.2023 Udział sekcji wokalnejs z Domu Kultury w Sławie w eliminacjach powiatowych do Lubuskiego Festiwalu Piosenki PRO ARTE we Wschowie

24.03.2023 – 19.05.2023 eliminacje XXIII Festiwalu Piosenki „Śpiewać może każdy” - DK Sława

31.03.2023 Wielkanocny akcent na terenie SCKiW - rozmieszczenie styropianowych pisanek

02.04.2023 XX Gminny Konkurs i Wystawa Wypieków Wielkanocnych w Lipinkach

28.04.2023 Lubuski Konkurs Fotograficzny PRO ARTE 2023 realizowany przez Sławskie Centrum Kultury i Wypoczynku we współpracy z Operatorem Programu Regionalnym Centrum Animacji Kultury w Zielonej Górze – Dom Kultury w Sławie

22.04.2023 Wielkopolski Zjazd Harcerstwa – obsługa techniczna, prowadzenie i występy sekcji wokalnejs z Domu Kultury w Sławie

28.04.2023 Lubuski Konkurs Fotograficzny realizowany przez Sławskie Centrum Kultury i Wypoczynku we współpracy z Operatorem Programu Regionalnym Centrum Animacji Kultury w Zielonej Górze – Dom Kultury w Sławie

1-2 .05.2023 Jarmark Produktu Lokalnego: Koncert muzyki country zespołu The Road House

02.05.2023 "Coolturka" prezentująca dokonania zespołów tanecznych i wokalnych ze Sławskiego Centrum Kultury i Wypoczynku oraz pokaz tańca towarzyskiego i latino solo pań z Klubu Tańca Towarzyskiego OSKAR. Występ Zespołu Flażoletowego Szkoły Podstawowej im. Franciszka Niewidziajły w Sławie

08.05.2023 Uroczystość rocznicowa związana z zakończeniem II wojny światowej na sławskim Placu Pamięci Narodowej

18.05.2023 PRO ARTE Lubuska Gala Taneczna realizowana przez Sławskie Centrum Kultury i Wypoczynku we współpracy z Operatorem Programu Regionalnym Centrum Animacji Kultury w Zielonej Górze - Dom Kultury w Śmieszkowie

26.05.2023 „Do Ciebie mamó” Muzyczna Kuźnia Talentów oraz występy taneczne zespołów z Domu Kultury w Sławie – koncert z okazji Dnia Matki - scena przy plaży SCKiW

03.06.2023 Sławskie Hawaje Dzień Dziecka na plaży Sławskiego Centrum Kultury i Wypoczynku; Organizatorzy: Sławskie Centrum Kultury i Wypoczynku, Sławska Komisja Rozwiązywania Problemów Alkoholowych i Przeciwdziałania Narkomanii oraz Ochotnicza Straż Pożarna w Sławie

14.06.2023 Taneczne spotkanie na plaży zespołów „*Psotki*”, „*Tutu*” i „*Stokrotki*” z Domu Kultury w Sławie

18.06.2023 Finał XXIII Festiwalu Piosenki „Śpiewać może każdy” Sława 2023 - scena przy plaży SCKiW

18.06.2023 *Bitwa Regionów* konkurs kulinarny dla kół gospodyń wiejskich Organizator: Ministerstwo Rolnictwa i Rozwoju Wsi, Krajowy Ośrodek Wsparcia Rolnictwa, Agencja Restrukturyzacji i Modernizacji Rolnictwa oraz Kasa Rolniczego Ubezpieczenia Społecznego, SCKiW

24.06.2023 Koncert na Wodzie, Basia Kawa i Błażej Kucman, scena na wodzie – plaża SCKiW.

W pierwszym półroczu 2023 działały następujące sekcje:

Sekcja plastyczna:

grupa dziecięca - 14 osób, grupa młodzieżowa - 10 osób, prowadzenie zajęć dla młodzieży i dorosłych w trybie indywidualnym 19 osób.

Sekcja muzyczna: prowadzenie zajęć w szkółce wokalne, sekcji wokalne, zajęć zespołu muzycznego „*Koledzy*” oraz Zespołu Piosenki Biesiadnej „*Sławianie*”, zajęcia indywidualne, przygotowywanie repertuarów tematycznych projekt „*Akustycznie inaczej*”. Sekcja instrumentalna – gitara.

Sekcja taneczna: zespół *Psotki*, zespół *TUTU*, zajęcia solo, zajęcia duetu, ćwiczenia taneczne z elementami jogi, sekcja taneczna w Starym Strączu oraz ćwiczenia taneczne z elementami jogi.

Udział zespołów tanecznych w powiatowym przeglądzie Lubuskiej Gali Tanecznej, nominacje do wojewódzkiego etapu Lubuskiej Gali Tanecznej dla zespołu *TUTU* i *Psotki*, I miejsce dla zespołu *TUTU* w powiatowym przeglądzie Lubuskiej Gali Tanecznej.

Dodatkowo: kurs tańca towarzyskiego dla dorosłych, kurs tańca towarzyskiego dla dzieci i młodzieży, sekcja brydża sportowego, od 4 lutego 2022 w czwartki Klub Gier Planszowych „Zatoka Graczy” do 22.06.2023

01.06.2023 Zespół Pieśni i Tańca im. Michała Krechowca w Krzepielowie ze Sławskiego Centrum Kultury i Wypoczynku otrzymał dofinansowanie w ramach programu „Wsparcie zespołów ludowych tanecznych” na projekt pod nazwą zachowanie tradycji i zwyczajów – „wianki ludowe”.

Projekt współfinansowany jest z budżetu Województwa Lubuskiego w ramach Programu „WSPARCIE ZESPOŁÓW LUDOWYCH TANECZNYCH I ŚPIEWACZYCH”

5-8.07.2023 Rap Stacja Festiwal – teren Sławskiego Centrum Kultury i Wypoczynku

15.07.2023 Kino na plaży – plaża Sławskiego Centrum Kultury i Wypoczynku

29-30.07.2023 Sławski Festiwalu Smaków Świata, Food Track – plaża Sławskiego Centrum Kultury i Wypoczynku

30.07.2023 Piknik Rodzinny 800+ - plaża Sławskiego Centrum Kultury i Wypoczynku

4-5-6.08.2023 Uroczyste obchody *Dni Sławy - Lato bez granic*: szereg turniejów, koncertów, występów artystycznych dla dzieci. Organizatorzy: Urząd Miejski w Sławie, Sławskie Centrum Kultury i Wypoczynku w Sławie. Gwiazda wieczoru *Agnieszka Chylińska*, koncert zespołu *Róże Europy*, *Kino na plaży - maraton filmowy* na plaży SCKiW w Sławie, barwny korowód ulicami miasta, wystawa *Miasto Sława i jego okolice w dawnej odstonie ok. 1890-1945*, wystawa malarska M. Surackiej – Hübner,

04.08.2023 Muzyczna Uczta U św. Michała Archanioła w Sławie – koncert zespołu *Lepiej późno niż wcale* – Kościół pw. św. Michała Archanioła w Sławie

06.08.2023 pokaz *Czary Mary na wesolo* w ramach *Dni Sławy – Lato bez granic 2023* w Domu Kultury w Sławie

10.08.2023 *Dwie Dorotki* - Spektakl z animacjami dla dzieci na plaży Sławskiego Centrum Kultury i Wypoczynku w ramach *Dni Sławy – Lato bez granic 2023*. Impreza została zorganizowana przy współudziale Kraina Lasów i Jezior - Lokalna Grupa Działania

18.08.2023 Pożegnanie Lata w Rytmie Disco 2023: *Mavers, Szpilki, Camasutra* – plaża Sławskiego Centrum Kultury i Wypoczynku

27.08.2023 Pod Parasolem Lata – koncert zespołu *Los Companieros* na terenie Sławskiego Centrum Kultury i Wypoczynku

31.08.2023 Spotkanie z partnerami *Programu Bardzo Młoda Kultura 2023-2025*

01.09.2023 Uroczystość upamiętniająca 84. rocznicę wybuchu II wojny światowej

24.09.2023 Lubuskie Święto Pieśni XI Ogólnopolski Festiwal Muzyki Chóralnej. Festiwal organizowany przez Stowarzyszenie *Witostawa* i *Chór Cantate Deo* w Sławie, Sławskie Centrum Kultury i Wypoczynku - SCKiW, Parafię Rzymskokatolicką pw. św. Michała Archanioła w Sławie oraz Regionalne Centrum Animacji Kultury. Patronat nad festiwalem sprawuje Burmistrz Sławy.

16, 20, 23, 30.09.2023 Cykl fotograficznych spotkań: Warsztaty Fotograficzne *Migawki Sławy* organizowane w ramach Programu Bardzo Młoda Kultura 2023 – 2025 - województwo lubuskie dotowanym przez Narodowe Centrum Kultury, którego Operatorem regionalnym jest Regionalne Centrum Animacji Kultury.

30.09.2023 Wernisaż wystawy i oficjalne podsumowanie warsztatów fotograficznych *Migawki Sławy* organizowanych w ramach Programu Bardzo Młoda Kultura 2023 – 2025 - województwo lubuskie dotowanym przez Narodowe Centrum Kultury, którego Operatorem regionalnym jest Regionalne Centrum Animacji Kultury.

08.10.2023 Jesienny Piknik Rodzinny *Dyniowy zawrót głowy*, Konkurs oryginalnych przetworów domowych, konkurs na największą dynię w gminie Sława – teren za Domem Kultury w Sławie

26.10.2023 Spotkanie autorskie z Agnieszką Dobkiewicz w auli Szkoły Podstawowej im. Franciszka Niewidziajły w Sławie

11.11.2023 Gminne Obchody 105. rocznicy odzyskania przez Polskę niepodległości.

15.11.2023 Leśne zajęcia członków Akademii Dorosłego Człowieka przeprowadzone przez Nadleśnictwo Sława Śląska w sali kameralnej w Domu Kultury w Sławie

22.11.2023 Ogłoszenie plebiscytu na wybór gwiazdy Dni Sławy 2024

23.11.2023 Podziękowanie dla wolontariuszy za aktywny udział w organizacji 31. Finału WOŚP w Sławie. Miejsce spotkania - Zespół Szkół Ponadgimnazjalnych w Sławie

5-6-7.12.2023 Sławskie Mikołajki – Orszak Świętego Mikołaja

10.12.2023 I Jarmark Bożonarodzeniowy na Nowym Rynku w Sławie (komnata św. Mikołaja zagroda ze zwierzętami, kiermasz rękodzieła i świąteczne smakołyki, warsztaty dekorowania bombek, blok artystyczny, uroczyste włączenie iluminacji świetlnych przez Burmistrza Sławy i mieszkańców)

12.12.2023 Udział Zespołu Piosenki Biesiadnej *Sławianie* we wspólnym kolędowaniu podczas Jasełek w Przedszkolu Samorządowym w Sławie

28.12.2023 Ogłoszenie wyników Konkursu fotograficznego „Świąteczne zdjęcie pupila”.

W drugim półroczu 2023 działały następujące sekcje:

Sekcja plastyczna:

grupa dziecięca (czwartek) 13 osób

grupa dziecięca (sobota) 12 osób

grupa młodzieżowa (piątek) 10 osób

grupa młodzieżowa i indywidualni (sobota) 12 osób

grupa dorosłych (środa) 5 osób

Sekcja muzyczna: prowadzenie zajęć w szkółce wokalne, sekcji wokalne, zajęć zespołu muzycznego *Koledzy* oraz Zespołu Piosenki Biesiadnej *Sławianie*, zajęcia indywidualne, przygotowywanie repertuarów tematycznych projekt *Akustycznie inaczej*", Sekcja instrumentalna – gitara.

Sekcja taneczna: zespół *Psocki*, zespół *TUTU*, zajęcia solo, zajęcia duetu, ćwiczenia taneczne z elementami jogi, sekcja taneczna w Starym Strączu oraz ćwiczenia taneczne z elementami jogi.

Dodatkowo: kurs tańca towarzyskiego dla dorosłych, kurs tańca towarzyskiego dla dzieci i młodzieży, sekcja brydża sportowego, po wakacyjnej przerwie w czwartki Klub Gier Planszowych „Zatoka Graczy”. Uczestnicy zajęć uczą się m.in. mechanizmów, jakie występują w nowoczesnych grach planszowych (deck building, worker placement, area control, draft, set collection itp.) oraz poznają wiedzę nt. różnych gatunkach gier (euro, cywilizacyjne, abstrakty, bitewniaki).

Yoga na plaży - wakacyjny cykl spotkań z jogą na świeżym powietrzu na terenie Sławskiego Centrum Kultury i Wypoczynku

16.09.2023-10.10.2023 Sławskie Centrum Kultury i Wypoczynku wraz ze Szkołą Podstawową im. Franciszka Niewidziajły w Sławie oraz Kołem Gospodyń Wiejskich w Lipinkach zrealizowali projekt pt. Warsztaty Fotograficzne "Migawki Sławy", który stanowi cykl warsztatów fotograficznych dla młodzieży. Grupa stanowiła 12 osób w wieku 11-19 lat. Projekt wyszedł naprzeciw oczekiwaniom młodzieży, która chce rozwijać swoje pasje i ma zamiłowanie do fotografii. Zajęcia teoretyczno praktyczne odbywały się w Domu Kultury w Sławie i na terenie miasta Sława. Uczestnicy nauczyli się

teoretycznych podstaw fotografii oraz zdobyli praktyczną wiedzę potrzebną do wykonywania poprawnych technicznie zdjęć (fotografowanie pejzażu, architektury, panoramy). Do tego celu mogli używać własnych aparatów czy też smartfonów. Warsztaty poprowadził doświadczony fotograf przy wsparciu specjalisty ds. promocji gminy zajmującego się na co dzień fotografią i promocją. Całość zakończyła wystawa, na której zostały zaprezentowane powstałe prace.

Warsztaty Fotograficzne „Migawki Sławy” prowadzone były w ramach Programu Bardzo Młoda Kultura 2023-2025 – województwo lubuskie dotowanym przez Narodowe Centrum Kultury, którego operatorem było Regionalne Centrum Animacji Kultury.

## **Dom Kultury w Śmieszku**

21.01.2023 31. Finał Wielkiej Orkiestry Świątecznej Pomocy – udział w zbiórce

31.01.- 10.02.2023 Ferie Zimowe

09.02.2023 Spotkanie z sołtysem

08.03.2023 Uroczysta akademie z okazji Dnia Kobiet

03.03.2023 Udział w konkursie plastycznym pt. Należy podróżować, by się czegoś nauczyć

16.03.2023 Warsztaty - ozdoby świąteczne Wielkanoc

31.03.2023 Udział w konkursie Sposób na pisanekę - Wielkanoc 2023

12.04.2023 Udział w konkursie fotograficznym

02.05.2023 Występ dzieci podczas Jarmarku Produktu Lokalnego Sława - COOLTURKA

18.05.2023 Lubuska Gala Taneczna PRO ARTE

25.05.2023 Akademia z okazji Święta Mamy i Taty

14.06.2023 Spotkanie uroczyste na zakończenie zajęć tanecznych

26-27.06.2023 Biwak na terenie Domu Kultury w Śmieszku

lipiec -sierpień Zajęcia wakacyjne

05.08.2023 Udział w korowodzie Dni Sławy

24.08.2023 Kino plenerowe i dmuchańce - teren za Domem Kultury w Śmieszku. Impreza została zorganizowana przy współudziale Kraina Lasów i Jezior - Lokalna Grupa Działania

26.08.2023 Udział w korowodzie dożynkowym, występ dzieci i młodzieży w części artystycznej.

02.09.2023 Występ dzieci i młodzieży podczas Dożynek w Łupicach.

22.10.2023 Udział dzieci i młodzieży w uroczystej Akademii z okazji Święta Seniora  
29.11.2023 Wróżby andrzejkowe pt. Alicja w krainie czarów  
06.12.2023 Mikołajki  
10.12.2023 Występ dzieci i młodzieży podczas Jarmarku Bożonarodzeniowego w Sławie  
19.12.2023 Spotkanie w świątecznym klimacie - dekoracja świątecznych pierniczków.

Prowadzone były zajęcia taneczne, zajęcia plastyczne oraz zajęcia świetlicowe.

#### OSIĄGNIĘCIA:

Podopieczna z zajęć plastycznych zdobyła 2. miejsce w konkursie „Sposób na pisanekę”  
Wielkanoc 2023.

#### Dom Kultury w Krzepielowie

30.01.2023 - 12.02.2023 Ferie zimowe.

26.02.2023 Dzień Babci i Dziadka, Dzień Sybiraka. Występ Zespołu Pieśni i Tańca im. Michała Krechowca w sali wiejskiej w Krzepielowie.

07.03.2023 - 28.03.2023 Przygotowywanie Palm Wielkanocnych.

20.03.2023 Udział Domu Kultury w kiermaszu wielkanocnym w Krzepielowie.

03.04.2023 Niedziela Palmowa, występ Zespołu Pieśni i Tańca im. Michała Krechowca w sali wiejskiej w Lipinkach podczas Gminnego Konkursu Wypieków Wielkanocnych

02.05.2023 Jarmark Produktu Lokalnego w Sławie – COOLTURKA -występ Zespołu

18.05.2023 Udział Zespołu Pieśni i Tańca im. Michała Krechowca w eliminacjach do Lubuskiej Gali Tanecznej w Śmieszku.

30.05.2023 Występ Zespołu Pieśni i Tańca im. Michała Krechowca w I Zespole Szkół im. Stanisława Staszica we Wschowie.

04.06.2023 Dzień Dziecka w Krzepielowie. Współorganizator Dom Kultury w Krzepielowie.

06.06.2023 Wyjazd Zespołu Pieśni i Tańca im. Michała Krechowca na eliminacje wojewódzkie Lubuskiej Gali Tanecznej do Żar.

13.06.2023 Występ Zespołu Pieśni i Tańca im. Michała Krechowca w Szkole Podstawowej im. Franciszka Niewidziały w Sławie.

27.06.2023 Wycieczka rowerowa Zespołu Pieśni i Tańca im. Michała Krechowca do Sławy.

W I półroczu prowadzone były zajęcia plastyczne - rękodzieło 14 osób, świetlicowe 15 osób, taneczne 28 osób.

03.07.2023 Półkolonia w Domu Kultury w Krzepielowie oraz nocowanie w Domu Kultury na zakończenie półkolonii

sierpień: Próby Zespołu na Powiatowo - Gminne Święto Plonów w Starych Drzewcach oraz przygotowanie strojów do występu Zespołu, prace przy ozdobach na wieniec dożynkowy, wykonanie wieńca dożynkowego na *konkurs na najpiękniejszy wieniec dożynkowy*.

30.07.2023 Występ Zespołu Pieśni i Tańca im. Michała Krechowca na Pikniku w Sławie

01., 03., 08.08.2023 Warsztaty wicia wianków – Dom Kultury w Krzepielowie, w ramach projektu *Zachowanie tradycji i zwyczajów – wianki ludowe* w ramach programu *Wsparcie zespołów ludowych tanecznych i śpiewaczych*.

06.08.2023 Udział Zespołu Pieśni i Tańca im. Michała Krechowca w korowodzie podczas Dni Sławy

26.08.2023 Prowadzenie obrzędu dożynkowego przez Zespół Pieśni i Tańca im. Michała Krechowca oraz występ podczas obchodów Powiatowo - Gminnego Święta Plonów w Starych Drzewcach

28.08.2023-30.08.2023 Integracyjno - taneczny wyjazd Zespołu Pieśni i Tańca im. Michała Krechowca do Lichenia

02.09.2023 Kino plenerowe i dmuchańce – boisko przy Szkole Podstawowej w Krzepielowie. Impreza została zorganizowana przy współudziale Kraina Lasów i Jezior - Lokalna Grupa Działania

03.09.2023 Udział we mszy świętej dożynkowej przez Zespół Pieśni i Tańca im. Michała Krechowca

04.10.2023 Warsztaty wokalne Zespołu Pieśni i Tańca im. Michała Krechowca

06.10.2023 Koncert Galowy Programu Wsparcia Zespołów Ludowych - Występ Zespołu w Nowym Miasteczku

07.10.2023 Występ Zespołu na Święcie Pieczonego Ziemniaka w Krzepielowie

listopad: Przygotowywanie dekoracji i ozdób bożonarodzeniowych oraz girlandy świątecznej na budynek Domu Kultury w Krzepielowie



11.11.2023 Zabawa Andrzejkowa Zespołu Pieśni i Tańca im. Michała Krechowca  
23.11.2023 Zabawa Andrzejkowa Szkoły Podstawowej w Krzepielowie  
współorganizowana z Domem Kultury w Krzepielowie  
grudzień: Wykonanie ozdoby bożonarodzeniowej do kościoła przez DK Krzepielów  
09.12.2023 Mikołaj w Krzepielowie - Zespół Pieśni i Tańca im. Michała Krechowca z Domu  
Kultury w Krzepielowie współorganizatorem imprezy  
10.12.2023 Występ na Jarmarku Bożonarodzeniowym w Sławie

W drugim półroczu prowadzone były zajęcia:

- plastyczne 10 osób (dzieci w wieku 6 - 11 lat, wtorek, czwartek)
- świetlicowe 12 osób (dzieci w wieku 6 - 13 lat, poniedziałek, środa)
- taneczne 29 osób (dzieci w wieku 6 - 20 lat, środa, piątek)

01.06.-26.08.2023 zrealizowano projekt pod nazwą *Zachowanie tradycji i zwyczajów – wianki ludowe* w ramach programu *Wsparcie zespołów ludowych tanecznych i śpiewaczych*. Projekt współfinansowany z budżetu Województwa Lubuskiego w ramach Programu *WSPARCIE ZESPOŁÓW LUDOWYCH TANECZNYCH I ŚPIEWACZYCH*. Polegał na nauce wicia wianków członków Zespołu Pieśni i Tańca im. Michała Krechowca. Podczas zajęć przypomniano tradycję i nauczono dzieci pleść wianki. Wianki zaprezentowano także, podczas występu na dożynkach powiatowych.

### **Dom Kultury w Ciosańcu**

30.01.2023 – 12.02.2023 Ferie z Domem Kultury - zajęcia plastyczne, taneczne, gry i zabawy w ruchu, gry planszowe, warsztaty krawieckie  
16.03. 2023 Dzień Kobiet  
21.03.2023 Powitanie wiosny – zabawy  
05.04.2023 „Pisanki, kraszanki, jajka malowane” - warsztaty wielkanocne połączone z spotkaniem wielkanocnym  
01.06.2023 Dzień Dziecka - zabaw i konkursy  
05.06.2023 Dzień Mamy i Taty  
06.06.2023 Udział w eliminacjach wojewódzkich do Lubuskiej Gali Tanecznej  
23.06.2023 Powitanie wakacji

lipiec – zajęcia wakacyjne, przygotowania do korowodu na Dni Sławy

05.08.2023 Udział w korowodzie na Dni Sławy

25.08.2023 Kino plenerowe i dmuchańce - plac rekreacyjny w Ciosańcu. Impreza została zorganizowana przy współudziale Kraina Lasów i Jezior - Lokalna Grupa Działania (piątek),

20.09. 2023 Dzień Przedszkolaka – spotkanie dla przedszkolaków

18.10.2023 Dzień Poczty Polskiej – spotkanie dla przedszkolaków

15.11.2023 Dzień Seniora

30.11.2023 Andrzejkowe podróże z Panem Kleksem – w godzinach porannych spotkanie dla przedszkolaków, w godzinach po południowych dla dzieci uczęszczających na zajęcia w domu kultury,

05.12.2023 Warsztaty bożonarodzeniowe,

10.12. 2023 Występy w Sławie podczas Jarmarku Bożonarodzeniowego,

15.12.2023 Kiermasz Świąteczny w Ciosańcu – występy dzieci, przygotowania sali, sceny i dekoracji.

Sekcja taneczna, plastyczna, teatralna I grupa 17 osób oraz II grupa 5 osób.

## 2. Biblioteka



Biblioteka Publiczna w Sławie

Informacja do raportu o stanie gminy

Biblioteka Publiczna w Sławie jest samorządową instytucją kultury, której obszarem działania jest miasto i gmina Sława. Na terenie gminy Sława funkcjonują cztery placówki biblioteczne: Biblioteka Publiczna w Sławie wraz oddziałem dla dzieci i wypożyczalnią dla dorosłych oraz trzy filie biblioteczne w: Ciosańcu, Krzepielowie i Starym Strączu. Ponadto działa punkt biblioteczny w miejscowości Śmieszkowo, który ma swoją siedzibę w budynku Domu Kultury w Śmieszkowie i prowadzony jest przez pracownika tej instytucji jako rozszerzenie swojej działalności na rzecz mieszkańców. Placówki filialne na terenie gminy mają istotne znaczenie dla szerzenia czytelnictwa, gdyż umożliwiają dotarcie z książką do szerszej grupy mieszkańców poprzez bezpośredni dostęp. Do głównych zadań biblioteki

należy: gromadzenie, opracowanie i udostępnianie księgozbioru oraz promocja książki i czytelnictwa, która odbywa się przez różnorodne formy działań. Współcześnie książka jest pojęciem wieloznacznym i w szerszym zakresie obejmuje wszystkie publikacje niezależnie od formy wydawniczej Natomiast Forma wydawnicza wyodrębnia publikacje ze względu na formę wydania i przez to wyodrębnia formy gromadzenia zbiorów. Współczesne zmiany formy wydawniczej rozszerzają zakres gromadzonych zbiorów, gdyż powstały nowe formy wydawnicze i czytelnik może korzystać również z książek w formie mówionej i elektronicznej.

### Zbiory biblioteczne

Księgozbiór biblioteki tworzą dwa typy zbiorów: książka w formie drukowanej i zbiory specjalne do których zaliczane są między innymi zbiory nieelektroniczne, obejmujące materiały audiowizualne, w skład których wchodzi: gry na konsolę gier oraz audiobooki. Nasz księgozbiór zaliczany jest do księgozbiorów typu uniwersalnego. Ponadto gromadzimy dokumenty życia społecznego, które są wydzieloną grupą zbiorów ze względu na tematykę, która dotyczy naszego miasta i regionu. Obejmują wydawnictwa, zwarte i ciągłe, pocztówki, druki ulotne, mapy, fotografie i inne dokumenty. Wartość tego zbioru jest szczególna, gdyż zawiera materiał o znaczeniu historycznym, będącym świadectwem czasów. Kontynuujemy gromadzenie czasopism regionalnych i innych materiałów, które udaje nam się pozyskać.

Poszerzają się formy wydawnicze książki, zmienia się książka, jej forma, sposób wydania, prezentacja treści, ilustracja, tematyka, oczekiwania, potrzeby czytelników i można za Heraklitem z Efezu przytoczyć jego sformułowanie panta rhei – wszystko się zmienia. Nie przemija, ale powstaje od nowa i w tej maksymie zawiera się istota i potrzeba ciągłego dopływu nowości wydawniczych, aby księgozbiór biblioteki był nieustająco aktualizowany, wzbogacany, interesujący dla czytelnika, odpowiadał jego potrzebom i zainteresowaniom. Staramy się, aby były w nim, najbardziej poszukiwane i popularne publikacje, tytuły poczytnych autorów, a dla dzieci książki wydawane w innowacyjnej formie wydawniczej z piękną ilustracją, formą graficzną i poczytnymi bohaterami książek. Stan księgozbioru wynosi na koniec 2023 roku: 31879 woluminów/ jednostek inwentarzowych książek w formie drukowanej. Księgozbiór wzbogacił się o 1732 woluminy książek, w tym 16 woluminów książek pochodzi z darów. Zakupiliśmy: 1716 woluminów/jednostek inwentarzowych książek. Środki na zakup księgozbioru

pochodziły z dotacji podmiotowej i dotacji celowej z Biblioteki Narodowej. Zakup realizowany był w ramach wieloletniego programu Ministra Kultury i Dziedzictwa Narodowego: Narodowy Program Rozwoju Czytelnictwa 2.0 na lata 2021-2025 – Priorytet 1 Zakup i zdalny dostęp do nowości wydawniczych. Wymagalny wkład własny na realizację zadania, zależny był od zaszeregowania gminy do jednej z trzech kategorii „zamożności” i w tym roku obowiązywała nas druga kategoria, w związku z tym wymagalny wkład własny wynosił: 65%, a dofinansowanie proporcjonalnie 35% całości zadania. Z programu na zakup książek pozyskaliśmy kwotę: 14537,00 zł.

ZESTAWIENIE ILOŚCI I WARTOŚCI WPŁYWU KSIĘGOZBIORU W 2023 ROKU książka w formie drukowanej	ILOŚĆ	WARTOŚĆ zł
Zakup książek w formie drukowanej ze środków z dotacji podmiotowej	1108	26102
Zakup książek w formie drukowanej ze środków z dotacji celowej Biblioteki Narodowej	608	14537
ZAKUP OGÓŁEM	1716	40639
Dary	16	225
WPŁYW OGÓŁEM / zakup i dary/	1732	40864

Średnia cena zakupionej książki wyniosła: 23,64 zł. W ramach tych środków zakupiliśmy książki w formie drukowanej. Poniższe zestawienie zawiera ilość i wartość zakupionych książek. Na poszczególne placówki.

Placówka	ZAKUP KSIĘGOZBIORU W 2023 ROKU NA POSZCZEGÓLNE PLACÓWKI					
	Zakup	Zakup literatury dla dorosłych	Zakup literatury dziecięcej	Zakup literatury z innych działów dla dzieci	Zakup literatury z innych działów dla dorosłych	Wartość zakupionego zbioru w zł
	ogółem	w tym	w tym	w tym	w tym	ogółem
Sława dorośli	392	362			30	10493
Sława dzieci	505	61	392	43		11102
Ciosaniec	258	149	89	6	14	6188
Krzepielów	280	129	116	29	6	6410
Stare Strącze	281	67	165	45	3	6066

Ogółem	1716	768	762	122	53	40639
--------	------	-----	-----	-----	----	-------

Zakup nowości wydawniczych poprzez różnorodny, ciekawy i dobrany księgozbiór dla dzieci, wpłynął na wzrost wypożyczeń literatury dziecięcej i literatury popularnonaukowej.



Fot.. zakupione książki dla najmłodszych

Dokonując zakupów i kierując się szczególnymi potrzebami czytelników dorosłych z dysfunkcją wzroku zakupiliśmy: 50 książek wydanych dużą czcionką. Liczebność zbioru książek drukowanych dla użytkowników z dysfunkcją wzroku liczy 204 książki. Koszt zakup książki wydanej w większym formacie i większą czcionką jest średnio o 100 % i więcej wyższy od zakupu książki w formacie standardowym. Średnia cena książki wydanej dużymi literami waha się w granicach 40-50 złotych. Książki dla czytelników z tymi szczególnymi potrzebami są w ciągłym obiegu i jest ciągła potrzeba zakupu nowych tytułów książek wydanych w tej formie wydawniczej. Rynek książek wydany w tym dedykowanym formacie nie jest duży, ale na bieżąco śledzimy wydania publikacji i dokupujemy ukazujące się nowości, którymi są zainteresowani nasi czytelnicy.

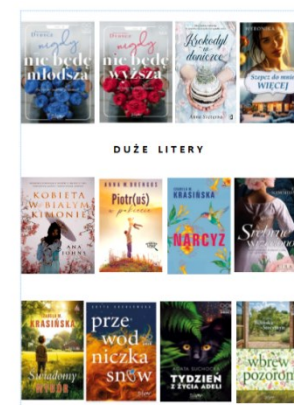
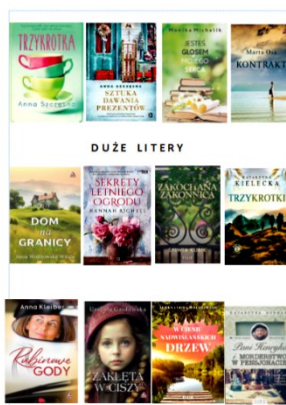

Fot. przykładowe tytuły zakupionych książek wydanych dużą czcionką

Zbiór książka mówionej liczy 90 jedn. inwentarzowych, w tym 20 audiobooków dla dzieci i 70 dla czytelników dorosłych. Niewielki zbiór książki mówionej związany jest z niedużą grupą odbiorców tej formy książki, a dostęp do polskiej wypożyczalni książek w formie cyfrowej otwart użytkownikom dostęp do kilku tysięcy tytułów audiobooków, więc odbiorcy książki mówionej mają bardzo szeroki wybór.

Książka w formacie cyfrowym - dostęp do Legimi i użytkownicy w 2023 roku

Książka w formacie cyfrowym i dostęp do tych publikacji wspiera księgozbiór biblioteki i zaspokaja zapotrzebowania czytelnicze oraz zapotrzebowania na dostęp do tej formy publikacji. Od 2018 roku oferujemy czytelnikom biblioteki dostęp do książek w formie elektronicznej - ebooków na polskiej platformie wypożyczalni książek pod nazwą Legimi.

Dostęp do książki w formacie cyfrowym uzupełnia księgozbiór biblioteki i ma na celu zaspokojenie potrzeb czytelniczych. Od kwietnia 2022 roku czytelnicy mogą korzystać z rozszerzonego dostępu do ebooków o audiobooki i synchrobooki. Sukcesywnie z roku na rok wzrasta liczba wypożyczeń tej formy książki i ma ona swoich wiernych odbiorców. W tym roku zwiększyliśmy miesięczny dostęp do kodów dla użytkowników z 10 do 15 kodów dostępu.

Zakup dostępu do platformy Legimi wnosimy w ramach umowy konsorcjum, pomiędzy Wojewódzką i Miejską Biblioteką Publiczną w Zielonej Górze i bibliotekami z południowej części województwa lubuskiego. Ta forma zakupu jest korzystniejsza niż samodzielne wykupienie dostępu.

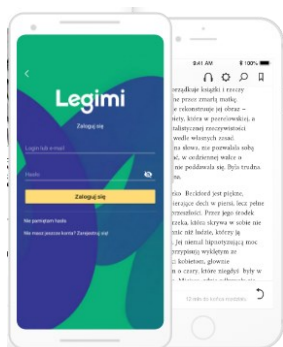

UŻYTKOWNICY I WYPOŻYCZENIA KSIĄŻEK ELEKTRONICZNYCH W 2022 I 2023 R		
Rok	2022	2023
Liczba użytkowników	26	25
Liczba wypożyczeń	1031	1680
Liczba otwarć	597	844
Liczba wydanych kodów	96	133

LEGIMI W 2023 ROKU STRUKTURA WYPOŻYCZEŃ				
Łączna liczba użytkowników (aktywnych kont) w ciągu roku	Liczba wypożyczonych		Liczba otwartych	
	e-booków	audiobooków	e-booków	audiobooków
25	1348	332	573	271

Powyższe zestawienia tabelaryczne prezentują wzrost wypożyczeń i aktywności użytkowników korzystających z książki elektronicznej. Najliczniejszą grupą odbiorców tej formy książki tworzą czytelnicy dorośli.

### Czytelnictwo i wypożyczenia

Dostęp do różnych form książki, daje czytelnikom różne formy wyboru, ale książka w formacie drukowanym niepodzielnie wiedzie prym w wyborach czytelniczych. Po okresie załamania, którym był okres pandemii z roku na rok jest tendencja wzrostowa ilości czytelników aktywnie wypożyczających. Szczególnie pozytywny jest wzrost czytelników najmłodszych w grupie wiekowej do lat 5.

ZESTAWIENIE PODZIAŁU CZYTELNIKÓW WEDŁUG WIEKU W 2023 ROKU									
Placówka	Ogółem	do lat 5	6-12	13- 15	16- 19	20- 24	25-44	45- 60	Powyżej 60
Stawa dorośli	237		1	1	2	8	52	56	117
Stawa dzieci	309	37	165	42	17	3	14	14	17

Punkt bib	6						2	3	1
Ciosaniec	140	11	30	15	9	9	30	20	16
Krzepielów	171	15	47	16	11	7	39	17	19
Stare Strącze	105	13	33	12	5	1	12	8	21
Ogółem	968	76	276	86	44	28	149	118	191

ZESTAWIENIE PODZIAŁU CZYTELNIKÓW WEDŁUG GRUP ZAWODOWYCH W 2023 ROKU				
Placówka	Ogółem	Uczący się	Pracujący	Pozostali
Sława dorośli	237	14	120	103
Sława dzieci	309	219	29	61
Punkt bib	6		5	1
Ciosaniec	140	51	35	54
Krzepielów	171	70	49	52
Stare Strącze	105	40	18	47
Ogółem	968	394	256	318

Najliczniejszą grupą korzystającą z bibliotek są dzieci i młodzież ucząca się, ale również nie wiele mniejszą grupę tworzą użytkownicy z pozostałych dwóch grup.

ZESTAWIENIE WYPOŻYCZEŃ LITERATURY NA ZEWNATRZ W 2023 ROKU				
Placówka	ogółem wypożyczenia	lit. piękna dla dorosłych	lit. piękna dla dzieci	lit. z innych działów
Sława dorośli	5165	4853	17	295
Sława dzieci	4511	439	3691	381
Punkt bib	64	64	-	-
Ciosaniec	2069	1266	634	169
Krzepielów	2966	1395	1296	275
Stare Strącze	1355	492	642	221
Ogółem	16130	8509	6280	1341

Analogicznie do wzrostu liczby czytelników wzrasta liczba wypożyczeń książek. W tym roku wypożyczono o 1380 jedn. inw. więcej książek, a na ten wzrost składa się wzrost wypożyczeń literatury dla dzieci i literatury popularnonaukowej. Statystycznie średnie roczne wypożyczenie na jednego czytelnika wynosi: 16,66 książki a na mieszkańca 1,3 książki.

Działania upowszechniające książkę i czytelnictwo.

We współpracy ze Szkołą Podstawową w Ciosańcu zrealizowaliśmy projekt zajęć pedagoga szkolnego na podstawie książki „Mądre bajki: pozytywne myślenie” Agnieszki Antosiewicz. pt. „Słucham – Rysuję - Interpretuję” dla uczniów klas trzecich, które



dotyczyły: szacunku do siebie, innych a także mienie; wybaczenia, roli, jaką pełni rozmowa, oraz wspólnej zabawy. Realizacja projektu obejmowała 7 zajęć, które odbyły w okresie 7 okres od maja do października.



Fot. z zajęć „Stucham- Rysuję – Interpretuję”

Tradycyjnym cyklicznym zajęciem organizowanym dla dzieci z oddziału przedszkolnego w Łupicy przez filię w Ciosańcu jest „Bajkoteka”. W ramach tego działania odbyło się dziesięć zajęć dla dzieci.



Fot. z działań „Bajkoteka”

Dla dzieci organizowane są lekcje biblioteczne o różnorodnej tematyce: zaznajamiające z biblioteką, lekcje tematyczne np. książka obrazkowa na podstawie książki pt. „Gdzie jest tort”, „Postacie z bajek” promujące akcje: „Mała Książka Wielki Człowiek”





Fot. z lekcji bibliotecznych w Krzepielowie i starym Strączu

## Projekt Mała Książka Wielki Człowiek



Kontynuujemy udział w kolejnej tj. już V edycji, projektu Mała Książka Wielki Człowiek, obejmującej okres od września 2022 roku do połowy maja 2023 r. Projekt kierowany jest do rodziców i dzieci w wieku od 3 do 6 lat i ma na celu zachęcenie rodziców do codziennego czytania z dzieckiem i przychodzenie do biblioteki. Każde dziecko nowo zapisane do biblioteki otrzymuje

książkę w formie wyprawki czytelniczej na start, kartę małego czytelnika do zbierania naklejek za każdą kolejną wizytę w bibliotece i wypożyczenie, co najmniej jednej książki. Zebranie dziesięciu naklejek, honorowane jest imiennym dyplomem czytelnika. W tej edycji wydaliśmy 59 wyprawek dla najmłodszych czytelników i 24 dyplomy dla dzieci, które zebrały komplet naklejek na karcie małego czytelnika. Czytanie dzieciom od najmłodszych lat jest wielką inwestycją w jego przyszłość.



Jednocześnie przystąpiliśmy do kolejnej edycji akcji dla najmłodszych czytelników na okres 2023/2024. ". W tegorocznej edycji mogą brać udział dzieci w wieku przedszkolnym 3- 6 lat (roczniki 2017-2020). Udział w akcji daje dzieciom wiele radości.

## Projekt Dyskusyjne Kluby Książki



Działalność Dyskusyjnych Klubów Książki odbywa się w ramach ogólnopolskiego projektu, pod patronatem Instytut Książki. Projekt dofinansowany jest z dotacji celowej Ministerstwa Kultury i Dziedzictwa Narodowego przez Instytut Książki dla Bibliotek Wojewódzkich. Nasz klub DKK działający przy filii w Starym Strączu, liczy obecnie 10 stałych członków klubu, do którego doszły w tym roku dwie osoby. Na spotkania klubu przychodzą również osoby spoza grupy stałych członków klubu. Spotkania odbywają się cyklicznie: średnio raz w miesiącu w bibliotece, niepisaną tradycją klubu jest spotkanie plenerowe u uczestniczki klubu w okresie letnim. Odbyło się dziesięć spotkań, na których omawiano książki pisarzy polskich i zagranicznych.



Fot. Plenerowe spotkanie DKK



Fot. Spotkanie DKK w listopadzie

Przy działaniach animacyjno- kulturalnych zawsze staramy się promować księgozbiór i czytelnictwo i te aspekty są nadrzędnymi celami w pracy bibliotekarza.

### XIII. Turystyka, rekreacja i promocja

Działalności turystyczna prowadzona jest nad Jeziorem Sławskim. SCKiW dysponuje domkami murowanymi, polem carawaningowym i polem namiotowym oraz pokojami gościnnymi.

W 2023 roku na ternie ośrodka zameldowanych zostało 13 622 osób.

ROK	LICZBA OSÓB ZAMELDOWANYCH	ILOŚĆ UDZIELONYCH OSOBONOCLEGÓW	W TYM TURYSŒCI ZAGRANICZNI OSOBY	W TYM TURYSŒCI ZAGRANICZNI OSOBONOCLEGI
2023	13622	40530	192	391
2022	14293	40530	192	391
2021	11 268	30 630	236	524

2020	9473	22161	121	297
2019	7989	18142	240	591
2018	7199	18384	411	965
2017	5804	15873	336	710
2016	6852	17147	297	736
2015	8232	20124	318	889
2014	4540	12755	187	572
2013	6270	21373	1329	9125
2012	7572	23127	298	1354
2011	6419	19170	280	1093
2010	6834	22908	166	539

Po raz trzeci w SCKiW odbył się Festiwal RapStacja. Ośrodek zapewnił nocleg, zaplecze sanitarne oraz gastronomiczne, dla wielu młodych osób, które świetnie się bawiły podczas tej kilkudniowej imprezy.

Każdy z Gości SCKiW miał możliwość skorzystania z WAKE PARKU, parku wodnego, wypożyczalni sprzętu wodnego, zjeżdżalni wodnej, wesołego miasteczka, wypożyczalni rowerów i gokartów, boiska do siatkówki i beach soccera, parku linowego, a także z bogatej bazy gastronomicznej.

*Na terenie SCKiW czynne były dwa kąpieliska, które spełniały wymagania Powiatowej Stacji Sanitarno-Epidemiologicznej. Nad bezpieczeństwem osób kąpiących się czuwali ratownicy WOPR.*

*Fani kina mieli okazję obejrzeć film w plenerze, na nowej plaży.*

W 2023 r. wymieniono balustrady w domkach murowanych, wyremontowano łazienki w pokojach 2-osobowych, wyposażono pokoje we wspólny aneks kuchenny,

wymieniono gniazda elektryczne na polu campingowym, zamontowano dodatkowe prysznice na monety i gniazda elektryczne w sanitariacie, zakupiono i zamontowano telewizory w domkach 5-osobowych.

SCKiW zakupiło maszynę do oczyszczania piasku na plaży, co zwiększa komfort osób korzystających z kąpeli słonecznych

Zakończono ważne dla SCKiW inwestycje:

1. Budowa 2 pawilonów usługowych – II kondygnacyjnych
2. Budowa sieci elektroenergetycznej SN/nN: budowa słupowej stacji transformatorowej 15/0,4kV, linii kablowej SN-15kV.
3. Budowa i modernizacja placów zabaw na terenach Sławskiego Centrum Kultury i Wypoczynku, plac zabaw na terenie ośrodka wypoczynkowego SCKiW oraz plac zabaw za Domem Kultury

w Sławie dofinansowane z PROW.

Z działalnością turystyczną związane jest także przygotowywanie imprez rekreacyjnych, które mają na celu promowanie Gminy Sława. Kalendarz imprez jest bardzo bogaty, najważniejsze z nich to:

Jarmark Produktu Lokalnego, Rap Stacja Festiwal, Pożegnanie Lata w Rytmie Disco,, Lato bez Granic „Dni Sławy”, letnie kino, zlot food trucków.

## **Promocja**

Gmina Sława corocznie organizuje i współorganizuje liczne imprezy, festiwale, jarmarki i zawody sportowe. Niektóre z nich są flagowe, odbywają się cyklicznie od wielu już lat, należą do nich m.in. Dni Sławy - Lato Bez Granic, Jarmark Produktu Lokalnego, Festiwal Muzyczny Las Woda & Blues, Rap Stacja Festiwal czy Pożegnanie Lata w Rytmie Disco. Ponadto w sezonie wakacyjnym organizowane są: Festiwal Smaków Świata, letnie koncerty oraz kino plenerowe. W ramach promocji naszego regionu delegacja sławskiej promocji uczestniczyła w Międzynarodowych Targach Turystyki i Czasu Wolnego we Wrocławiu. Na co dzień Gmina promuje się głównie za pomocą mediów społecznościowych: facebook i instagram oraz strony internetowej, gdzie dodawane są informacje o inwestycjach, wydarzeniach kulturalno-sportowych, relacje z imprez czy też ciekawostki, a także atrakcyjne zdjęcia z terenu gminy. Wydawane były kolejne numery Biuletynu Sławskiego, folderu turystycznego, kalendarza imprez. Gmina Sława promowana była podczas meczu żużlowego eWinner 1. Liga Żużlowa na mocy umowy partnerskiej z Zielonogórskim Klubem Żużlowym Falubaz SSA. Artykuły i publikacje o Gminie znalazły się m.in. w publikacji „Lubuskie, nowoczesne i otwarte na świat”. Publikacje na temat wydarzeń w Gminie Sława w 2023 r. ukazywały się w następujących mediach.

- a) Biuletyn Sławski;
- b) TVP Gorzów Wlkp.;
- c) Radio Zachód;
- d) zw.pl;
- e) Głos Regionu;
- f) TV master;
- g) Głos Głogowa;
- h) Gazeta Lubuska;
- i) [wschowa.naszemiasto.pl](http://wschowa.naszemiasto.pl);
- j) [glogow.naszemiasto.pl](http://glogow.naszemiasto.pl);
- k) Radio Elka;
- l) [MyGlogow.pl](http://MyGlogow.pl)

## XIV. Informacja o działalności i wyposażeniu OSP w gminie

### INFORMACJE OGÓLNE

Liczba OSP: 10

Liczba raportów OSP: 10

#### i. CHARAKTERYSTYKA OSP

Włączona do KSRG: 3

Powołano JOT: 6

Działalność gospodarcza: 1

#### Liczba OSP wg kategorii JOT

0: 4

1: 0

2: 2

3: 2

4: 1

5: 1

#### II. CZŁONKOWIE OSP

	Mężczyźni	Kobiety	Razem
Członkowie zwyczajni: Ogółem	268	54	322
W wieku 18-65 lat	240	54	294
W wieku ponad 65 lat	28	0	28
Mogący brać bezpośredni udział w akcjach rat.- gaśniczych	134	14	148
Członkowie wspierający	34	13	47
Członkowie honorowi	10	0	10

Powołano KDP: 2

#### Młodzieżowa Drużyna Pożarnicza

Powołano MDP: 4

	Chłopcy	Dziewczęta	Razem
Liczba członków MDP	73	28	101
Liczba osób które wstąpiły do MDP w roku sprawozdawczym	25	10	35

Liczba osób, które przeszły z MDP do OSP w roku sprawozdawczym	2	0	2
Liczba członków uczestniczących w obozach MDP w kraju	0	0	0

### **Dziecięca Drużyna Pożarnicza**

Powołano DDP: 2

Liczba członków DDP:

Chłopcy 12

Dziewczęta 3

Razem 15

### **ii. STRAŻNICA**

Oddano do użytku nową strażnicę: 2

Ogrzewanie w strażnicy: 8

Liczba stanowisk na samochody: 19

#### **Liczba OSP wg rodzajów strażnicy**

Murowana: 10

Drewniana: 0

Brak strażnicy: 0

#### **Liczba OSP wg tytułu prawnego do siedziby**

Własność: 0

Wieczyste użytkowanie: 1

Dzierżawa: 0

Najem: 0

Użytkowanie: 1

Użyczenie: 8

Posiadanie bez tytułu prawnego: 0



### iii. WYPOSAŻENIE W SPRZĘT RATOWNICZO-GAŚNICZY

#### **Samochody ratowniczo-gaśnicze**

Sam. rat.-gaśnicze lekkie: 2

Sam. rat-gaśnicze średnie: 6

Sam. rat-gaśnicze ciężkie: 3

#### **Samochody specjalne i inne**

Podnośniki: 0

Drabiny: 1

Karetki: 0

Sam. z wyposażeniem technicznym: 0

Sam.cieżarowe: 0

Autokary: 0

Ciągniki: 1

Łodzie na przyczepach: 2

Inne: 2

#### **Motopompy**

Motopompy pożarnicze M8/8: 9

Motopompy pożarnicze M16/8+: 3

Motopompy szlamowe: 11

Motopompy pływające: 13

#### **Pompy elektryczne**

Pompy elektr. szlamowe: 1

Pompy elektr. głębinowe: 1

Pompy elektr. powodziowe: 0

#### **Sprzęt ratowniczy**

Zestawy rat. tech. 5

Piłarki do drewna: 27

Piły do betonu i stali: 8



## **Sprzęt do ratownictwa wodnego**

Łodzie: 1 Sprzęt dla płetwonurków, nurków (kpl.): 0

Pontony: 1 Skafandry dla nurków, płetwonurków (kpl): 0

Agregaty prądotwórcze

Agregaty jednofazowe: 10

Agregaty trójfazowe: 7

## **Sprzęt ochrony dróg oddechowych**

Czujniki bezruchu: 34

Aparaty nadciśn.: 34

## **Wężę tłoczne (odc.)**

Wężę tłoczne W-110: 21

Wężę tłoczne W-75: 154

Wężę tłoczne W-52: 176

Wężę ssawne: 51

## **Drabiny**

Drabiny wysuwane: 4

Drabiny nasadkowe: 12

## **Sprzęt alarmowania i łączności**

Syrena elektryczna: 9

Syrena ręczna: 7

Zdalne uruchamianie: 4

Terminale GPS: 2

Radiostacja stacjonarna: 3

Selektywne wywoływanie: 4

Radiostacje nasobne: 47

Radiostacje samochodowe: 13

## **Środki ochrony indywidualnej posiadające świadectwo dopuszczenia**

Ubranie specjalne: 131

Hełmy strażackie: 122

Kominiarki: 117

Buty specjalne: 137

Rękawice specjalne: 124

### **Dodatkowy ekwipunek osobisty strażaka**

Pasy bojowe: 53

Latarki: 106

Zatrzaśniki: 31

Toporki: 38

### **Odzież inna**

Ubranie koszarowe: 161

Ubranie wyjściowe: 106

Kurtki strażackie: 17

### **Ubranie ochronne inne**

Ubranie ochronne do rat. chem. 2

Kombinezony przeciw błonkoskrzydłym: 13

### **Zestawy do ratownictwa medycznego**

Zestaw z tlenoterapią: 9

Zestaw bez tlenoterapii: 1

Sanie lodowe (deska): 2

Defibrylatory: 7

## **V. WYSZKOLENIE STRAŻAKÓW OCHOTNIKÓW OSP**

	Liczba wyszkolonych	L. wyszkolonych w roku sprawozdawczym	Do przeszkolenia zgodnie z potrzebami OSP
Dowódcy OSP	53	5	7
Naczelnicy OSP	24	0	1
Strażacy ratownicy OSP	160	26	13
Kierowcy konserwatorzy sprzętu ratowniczego	40	2	11
Z zakresu ratownictwa technicznego	84	6	11
Z zakresu ratownictwa chemicznego i ekologicznego	1	0	0
Z zakresu kwalifikowanej pierwszej pomocy	45	6	12
Z zakresu działań przeciwpożdżiwych	21	0	2
Z zakresu ratownictwa wodnego	16	2	10
Sternicy motorowodni	17	2	2
Płetwonurkowie	12	0	0

Nurkowie	11	0	0
Z zakresu współpracy z LPR	71	10	29
Z zakresu ratownictwa wysokościowego	1	0	20
Z zakresu ratownictwa poszukiwawczo-ratowniczego	1	0	2
Pilarze do drewna	61	2	20
Pilarze do stali i betonu	59	7	18

#### Wyszkolenie członków MDP

	Liczba wyszkolonych	Liczba wyszkolonych w roku sprawozdawczym	Do przeszkolenia zgodnie z potrzebami OSP
Członkowie MDP	<b>56</b>	<b>36</b>	<b>33</b>
Dowódcy MDP	<b>0</b>	<b>0</b>	<b>0</b>

#### VI. DZIAŁANIA RATOWNICZE (W KTÓRYCH BRAŁA UDZIAŁ OSP)

	Liczba wyjazdów do zdarzeń	Liczba ratowników	Liczba pojazdów
Pożary	<b>127</b>	<b>253</b>	<b>31</b>
Miejscowe zagrożenia	<b>218</b>	<b>282</b>	<b>32</b>
Alarmy fałszywe	<b>19</b>	<b>38</b>	<b>8</b>
Wyjazdy gospodarcze	<b>277</b>	<b>71</b>	<b>16</b>

Strażacy ratownicy OSP poszkodowani w działaniach ratowniczych

Ofiary śmiertelne ratownicy OSP: 0

Ranni ratownicy OSP: 0

#### VII. DZIAŁALNOŚĆ KULTURALNO-OŚWIATOWA PROWADZONA PRZEZ OSP

Orkiestra: 0

Liczba muzyków: 0

Gr.taneczna: 0

Zespół artyst: 0

Liczba członków zespołu: 0

Izba tradycji: 2

Kronika OSP: 6

Sztandar: 10

## VIII. UDZIAŁ OSP I MDP W ZAWODACH SPORTOWO-POŻARNICZYCH

		Liczba uczestników	Sekcji męskich	Sekcji kobiecych
OSP według regulaminu krajowego	<b>3</b>	<b>50</b>	<b>5</b>	<b>1</b>
OSP według regulaminu CTIF	<b>0</b>	<b>0</b>	<b>0</b>	<b>0</b>
MDP według regulaminu CTIF	<b>3</b>	<b>50</b>	<b>4</b>	<b>1</b>

Zawody MDP wg innych regulaminów: 0 Liczba uczestników: 0

Udział w OTWP: 0 Liczba uczestników: 0

Liczba drużyn sportowych: 4

## IX. INNE

### Prenumerata

"Strażak": 5

"Przegląd pożarniczy": 2

Inne czasopisma: 1

### Sprzęt biurowy w OSP

Internet: 6

Komputery: 12

Ksero. 5

Drukarki: 5

**Wartość samochodów, sprzętu i wyposażenia itp., wysokość środków finansowych, dotacji, dofinansowań itp. pozyskanych w roku sprawozdawczym**

Nazwa instytucji, funduszy itp.	Na działalność bieżącą (w zł)	Na wydatki inwestycyjne (w zł)
Urząd gminy	27850	565000
Starostwo powiatowe	<b>0</b>	<b>0</b>
Urząd Marszałkowski	27995	<b>0</b>
Urząd Wojewódzki	<b>0</b>	<b>0</b>
NFOŚIGW	760550	<b>0</b>
Środki unijne	<b>0</b>	<b>0</b>
Związek OSP RP	13622	<b>0</b>

z PSP dla OSP poza KSRG	14520	0
z PSP dla OSP w ramach KSRG	31650	0
Inne	1179500	0

## X. POTRZEBY OSP NA ROK PRZYSZŁY

### **Strażnica**

Budowa strażnicy: 2

Modernizacja/remont strażnicy: 2

### **Samochody ratowniczo-gaśnicze**

	Lekkie	Średnie	Ciężkie
<b>Nowe</b>	0	4	0
<b>Z innych źródeł</b>	0	2	0

### **Motopompy**

Pozyskanie motopomp pożarniczych M8/8: 0

Pozyskanie motopomp pożarniczych M16/8+: 0

Pozyskanie motopomp szlamowych: 2

Pozyskanie motopomp pływających: 3

### **Pompy elektryczne**

Pozyskanie pomp elektr. szlamowych: 4

Pozyskanie pomp elektr. głębinowych: 0

Pozyskanie pomp elektr. powodziowych: 0

### **Sprzęt ratowniczy**

Pozyskanie zestawów rat. tech.: 4

Pozyskanie pilarek do drewna: 4

Pozyskanie pił do betonu stali: 0

### **Agregaty prądotwórcze**

Agregaty jednofazowe: 13

Agregaty trójfazowe: 0

## **Sprzęt ochrony dróg oddechowych**

Pozyskanie czujników bezruchu: 4

Aparaty nadciśnieniowe (kpl): 7

## **Sprzęt alarmowania i łączności**

Syreny elektryczne: 1

Syreny ręczne: 0

Zdalne uruchomienie: 1

Terminale GPS: 0

Radiostacje stacjonarne: 2

Selektywne wywoływanie: 2

Radiostacje nasobne: 10

Radiostacje samochodowe: 3

## **Środki ochrony indywidualnej posiadające świadectwo dopuszczenia**

Pozyskanie ubrania spec.-ochronnego: 22

Pozyskanie hełmów straż: 18

Pozyskanie kominiarek straż.: 22

Pozyskanie butów straż: 18

Pozyskanie rękawic spec.: 34

## **Umundurowanie**

Mundury wyjściowe: 24

Koszule: 29

Czapki rogatywki: 24

Kurtki strażackie: 32

## **Umundurowanie MDP**

Kurtki MDP: 10

Pozyskanie ubiorów MDP: 33

## **Odzież inna**

Ubranie koszarowe: 24

## Zestawy do ratownictwa medycznego

Zestaw z tlenoterapią: 2

Zestaw bez tlenoterapii: 0

Defibrylatory: 1.

## XV. Informacja o działalności Straży Miejskiej

Straż Miejska w Sławie została powołana do życia w dniu 1 kwietnia 2004 roku Uchwałą Rady Miejskiej w Sławie. Utworzono ją w celu ochrony bezpieczeństwa i porządku publicznego oraz egzekwowania prawa miejscowego na terenie gminy. Straż spełnia służebną rolę wobec społeczności lokalnej, wykonując swe zadania z poszanowaniem godności i praw obywateli.

Rola straży miejskiej w zapewnieniu bezpieczeństwa w gminie jest jasno określona w ustawie z 29 sierpnia 1997 roku o strażach gminnych (miejskich). Poza działaniami własnymi dotyczącymi ochrony bezpieczeństwa i porządku publicznego prowadzi współpracę z Policją, Strażą Leśną, RWS Sława, WOPR oraz innymi organizacjami.

Na początku w Straży Miejskiej zatrudnionych było dwóch strażników oraz komendant. W kolejnych latach stan osobowy wzrastał, następnie malał. Ostatecznie jest czterech funkcjonariuszy oraz pracownik cywilny.

Do poprawy bezpieczeństwa na terenie miasta Sławy przyczynił się zakup kamer monitorujących miasto. Nadmienić należy, iż panel do sterowania kamer znajduje się w siedzibie Straży Miejskiej. Dodatkowo posiadamy kamery przenośne, które montowane są w miejscach gdzie dochodzi do wykroczeń. Do zadań strażników należy również kontrola wniesionych opłat na parkingach miasta Sławy. Dodatkowym wsparciem dla funkcjonariuszy Straży Miejskiej jest zamiana wystużonego Peugeota Partner na Peugeota Rifter, który jest bardziej funkcjonalny i przydatny do działań na terenach leśnych i śródpolnych.

W skład mienia wchodzi między innymi :

- Parkomatów 8 szt.

- Kamery stacjonarne 183 szt.
- Kamery przenośne 4 szt.
- Radiostacja Straży Miejskiej.
- Samochód Peugeot Rifter.
- Lokalizator nielegalnych przyłączy „Fog – Smoker”.
- Alkomat „AlkoBlow”.
- Defibrylator ADE.
- Główny serwer monitoringu w siedzibie Straży Miejskiej.