



# RAPORT O STANIE Gminy Sława



**za ROK 2020**



## Spis treści

<b>I. Wstęp</b> .....	6
<b>II. Ogólna charakterystyka gminy</b> .....	6
Ludność Gminy Sława za 2020 rok .....	14
<b>III. Informacje finansowe</b> .....	16
1. Stan finansów /dochody wykonane, wydatki wykonane, zadłużenie/ .....	16
2. Wydatki inwestycyjne /podstawowe inwestycje/Wieloletnia prognoza finansowa.....	17
3. Realizacja budżetu obywatelskiego .....	21
4. Fundusz sołecki w 2020 r .....	23
<b>IV. Informacje o stanie mienia komunalnego</b> .....	24
<b>Dane ogólne</b> .....	26
Gminne budynki mieszkalne.....	28
Targowisko.....	28
Placówki oświatowe .....	28
Drogi gminne i oświetlenie uliczne .....	31
Inwestycje zrealizowane przez gminę w roku 2020 .....	32
Prace melioracyjne .....	40
Cmentarze komunalne .....	41
Ośrodek Pomocy Społecznej w Sławie.....	41
Straż Miejska w Sławie .....	42
Szalety publiczne.....	42
Sale wiejskie.....	42
Remizy OSP.....	45
Zakład Wodociągów i Kanalizacji Sława Sp. z o.o. ....	45
<b>Część opisowa</b> .....	46
Ogólna charakterystyka Gminy Sława .....	46
Dane dotyczące przysługujących Gminie praw własności .....	47
Dane dotyczące innych niż własność praw majątkowych, w tym w szczególności ograniczonych prawach rzeczowych, użytkowaniu wieczystym, wierzytelnościach, udziałach w spółkach, akcjach oraz posiadaniu.....	48
Dane o zmianach w stanie mienia komunalnego, jakie zaszły w okresie od dnia złożenia poprzedniej informacji.....	52
Dane o dochodach uzyskanych z tytułu wykonania prawa własności i innych praw majątkowych oraz z wykonywania posiadania.....	55
Inne dane i informacje o zdarzeniach mających wpływ na stan mienia jednostki samorządu terytorialnego.....	55

<b>V. Ład przestrzenny i zasoby materialne gminy</b> .....	59
1. Strategia rozwoju gminy Sława .....	59
2. Gminny program rewitalizacji dla gminy Sława 2016-2022 .....	61
3. Program gospodarowania mieszkaniowym zasobem gminnym.....	65
<b>VI. Polityka społeczna</b> .....	66
1. Realizacja zadań Zespołu Interdyscyplinarnego i Grup Roboczych w 2020 roku.....	66
2. Realizacja zadań w zakresie rozwiązywania problemów alkoholowych i przeciwdziałaniu narkomanii w 2020 r. ....	67
3. Działalność Ośrodka Pomocy Społecznej w roku 2020.....	70
4. Wspieranie rodziny i system pieczy zastępczej.....	87
<b>VII. Infrastruktura komunalna</b> .....	90
<b>VIII. Ochrona środowiska</b> .....	95
1. Plan gospodarki niskoemisyjnej.....	95
2. Program ochrony środowiska .....	96
3. Edukacja ekologiczna.....	99
<b>IX. Oświata i edukacja - realizacja zadań w 2020 r</b> .....	100
1. Świadczenia pomocy materialnej .....	100
2. Zespół Szkół Ponadpodstawowych w Sławie.....	101
3. Szkoły podstawowe.....	106
a) Szkoła Podstawowa w Sławie .....	106
b) Szkoła Podstawowa w Starym Strączu .....	109
c) Szkoła Podstawowa w Krzepielowie.....	112
d) Szkoła Podstawowa w Ciosańcu.....	114
e) Szkoła Podstawowa Happy House .....	117
4. Przedszkola i żłobki.....	117
a) Przedszkole im. Cz. Janczarskiego w Sławie .....	117
b) Przedszkole i żłobek Kraina Pani Sowy .....	119
c) Przedszkole Niepubliczne Promyk.....	120
5. Działalność sportowa.....	121
6. Dowozy uczniów do szkół.....	122
<b>X. Realizacja uchwał Rady Miejskiej w Sławie za 2020 r.</b> .....	124
<b>XI. Współpraca z innymi społecznościami samorządowymi</b> .....	125
1. Program współpracy Gminy Sława w 2020 r. z organizacjami pozarządowymi oraz innymi podmiotami prowadzącymi działalność pożytku publicznego.....	125
2. Współpraca międzynarodowa .....	128
3. Inne formy współdziałania / seniorzy, emeryci, sołtysi, LGD/ .....	130

4. Związki komunalne.....	130
XII. Kultura.....	131
1. Działalność kulturalna .....	131
2. Biblioteka.....	137
XIII. Turystyka, rekreacja i promocja .....	140
XIV. Informacja o działalności i wyposażeniu OSP w gminie .....	143
XV. Informacja o działalności Straży Miejskiej .....	146

## I. Wstęp

Czym jest raport o stanie gminy? Ustawa z dnia 11 stycznia 2018 r. o zmianie niektórych ustaw w celu zwiększenia udziału obywateli w procesie wybierania, funkcjonowania i kontrolowania niektórych organów publicznych (Dz. U. poz. 130 z późn. zm.) wprowadziła zmiany m.in. w ustawie o samorządzie gminnym. Na mocy tej nowelizacji art. 28aa Ustawy z dnia 8 marca 1990 r. o samorządzie gminnym (t.j. Dz. U. z 2019 r. poz. 506) nakłada na organ wykonawczy jednostki samorządu terytorialnego obowiązek przedstawienia corocznie organowi uchwałodawczemu w terminie do 31 maja Raportu o stanie gminy. W celu realizacji tego obowiązku Burmistrz Sławy w w/w terminie przedstawia Radzie Miejskiej w Sławie Raport o stanie Gminy Sława za rok 2019. Raport o stanie gminy, zgodnie z zapisami ustawy o samorządzie gminnym, obejmuje podsumowanie działalności Burmistrza w roku 2019, w szczególności realizację polityk, programów i strategii, jak również realizację uchwał Rady Miejskiej w Sławie. W Gminie Sława Raport powstał w oparciu o informacje, jakie przygotowane zostały przez kierowników i pracowników poszczególnych komórek organizacyjnych Urzędu Miejskiego w Sławie oraz jednostek organizacyjnych. Rada gminy rozpatruje Raport podczas sesji, na której podejmowana jest uchwała rady gminy w sprawie udzielenia lub nieudzielenia absolutorium burmistrzowi, tj. w terminie do dnia 30 czerwca. Raport rozpatrywany jest w pierwszej kolejności. Nad przedstawionym Raportem o stanie gminy przeprowadza się debatę. W debacie tej radni zabierają głos. Również mieszkańcy gminy mogą zabierać głos w debacie, po złożeniu pisemnego zgłoszenia do Przewodniczącego Rady, popartego podpisami co najmniej 20 osób. Liczba mieszkańców mogących zabrać głos w debacie wynosi 15, chyba że Rada postanowi o zwiększeniu tej liczby. Po zakończeniu debaty nad Raportem o stanie gminy rada gminy przeprowadza głosowanie nad udzieleniem burmistrzowi wotum zaufania.

## II. Ogólna charakterystyka gminy

### Położenie

Gmina miejsko-wiejska Sława położona jest w południowo-wschodniej części województwa lubuskiego. Administracyjnie jednostka samorządowa wchodzi w skład powiatu wschowskiego, rozdzielającego klinem województwo wielkopolskie i dolnośląskie. Graniczy z gminami:

Wolsztyn – od północy (województwo wielkopolskie),

Przemęt – od północnego wschodu (województwo wielkopolskie),

Wijewo – od wschodu (województwo wielkopolskie),

Wschowa – od wschodu (województwo lubuskie),  
Szlichtyngowa – od południowego wschodu (województwo lubuskie),  
Kotla – od południa (województwo dolnośląskie),  
Siedlisko – od południowego zachodu (województwo lubuskie),  
Nowa Sól – od zachodu (województwo lubuskie),  
Kolsko – od północnego zachodu (województwo lubuskie).

**Mapa 1. Położenie gminy Sława na tle Polski**



Źródło: [www.mapofpoland.pl](http://www.mapofpoland.pl)

**Mapa 2. Położenie gminy Sława na tle województwa lubuskiego**



Źródło: Opracowanie własne na podstawie [old.stat.gov.pl](http://old.stat.gov.pl)

Według fizyczno-geograficznej regionalizacji Polski, gmina Sława leży w makroregionie Pojezierza Leszczyńskiego, wchodzącego w skład Pojezierzy Wielkopolskich, w mezoregionie Pojezierze Sławskie.

Siedzibą samorządu gminnego jest położone centralnie miasto Sława. Ponadto w skład gminy wchodzi następujące miejscowości: Krzepielów, Ciepiałówek, Krążkowo, Dębczyn, Przydroże, Krzydłowiczki, Nowe Strącze, Stare Strącze, Jutrzenka, Lipinki, Kamienna, Głuchów, Tarnów Jezierny, Myszyniec, Kuźnica Głogowska, Tarnówek, Radzyń, Przybyszów, Cegłówek, Wróblów, Lubogoszcz, Gola, Dąb, Dębowo, Krępina, Lubiatów, Droniki, Ciosaniec, Bagno, Szreniawa, Śmieszkowo, Spokojna, Łupice.

Odległość ze Sławy do stolicy regionu Zielonej Góry wynosi 65 km, do Poznania 104 km, do Wrocławia 130 km, natomiast do Warszawy 408 km. Ponadto dobra sieć dróg umożliwia połączenie komunikacyjne ze Wschową – 21 km, Leszmem – 40 km, Głogowem – 26 km. Do najbliższego przejścia granicznego z Republiką Federalną Niemiec (Gubin – Guben) jest 100 km, a do granicy z Republiką Czeską w Lubawce 163 km.

Szczególne walory przyrody Pojezierza Sławskiego z największym (850 ha) Jeziorem Sławskim stanowią o dużych wartościach przyrodniczych i krajobrazowych gminy. Prawie

50% jej powierzchni porośnięte jest lasami. W połączeniu z Jeziorem Sławskim i mniejszymi jeziorami region ten należy do wyjątkowo atrakcyjnych turystycznie.

## **Układ przestrzenny**

Gmina ma zróżnicowany charakter funkcjonalno-przestrzenny. Równie istotne znaczenie odgrywają w niej zarówno rolnictwo i leśnictwo oraz funkcje usługowe związane szczególnie z turystyką, jak również działalność produkcyjna.

Wiodącą rolę w funkcji usługowo-przemysłowej pełni miasto Sława. Jest to ośrodek, w którym koncentrują się usługi turystyczne, produkcja żywności o znaczeniu ponadregionalnym oraz usługi o znaczeniu gminnym dla obsługi ludności i budownictwo mieszkaniowe. Sława jest także gminnym ośrodkiem administracyjnym.

Na pozostałym obszarze gminy, w oparciu o analizę funkcjonalną, wyodrębnia się dwa główne rejony:

- strefę rolniczą – obejmującą wschodnią oraz północną część gminy. Jest to obszar charakteryzujący się dobrymi warunkami naturalnymi, sprzyjającymi rozwojowi intensywnej gospodarki rolnej;
- strefę turystyczno-wypoczynkową – obejmującą centralną oraz zachodnią część gminy wraz z miastem Sława i zespołem jezior: Sławskie, Tarnowskie Duże i Małe. Poza miastem funkcje turystyczne pełnią głównie miejscowości: Lubiatów, Radzyń oraz Tarnów Jezierny i Lubogoszcz.

Przeznaczenie terenów, warunki zagospodarowania i zabudowy terenu, a także rozmieszczenie inwestycji określone jest w miejscowym planie zagospodarowania przestrzennego, który opracowywany jest dla całej gminy Sława.

## **Stan zagospodarowania**

Powierzchnia gminy wynosi 32 700 ha, co stanowi 2,3% powierzchni województwa lubuskiego oraz 0,1% powierzchni Polski.



**Tabela 1. Struktura użytkowania gruntów [ha] w gminie Sława (stan na rok 2012)**

Wyszczególnienie	Pow. ogólna [ha]	Użytki rolne [ha]					Lasy i grunty leśne [ha]	Pozostałe grunty [ha]
		Razem [ha]	Grunty orne [ha]	Sady [ha]	Łąki trwałe [ha]	Pastwiska [ha]		
Miasto Sława	1 431	243	191	1	45	6	70	1 118
Obszar wiejski	31 249	13 121	10 651	34	1 984	452	16 329	1 799
<b>Ogółem</b>	<b>32 680</b>	<b>13 364</b>	<b>10 842</b>	<b>35</b>	<b>2 029</b>	<b>458</b>	<b>16 399</b>	<b>2 917</b>

Źródło: Program Ochrony Środowiska dla Gminy Sława na lata 2013–2016 z perspektywą na lata 2017–2020

Gmina Sława jest gminą rolniczo-leśną – użytki rolne stanowią 41% obszaru, w tym grunty orne stanowią 81%, natomiast łąki – 15,2%, pastwiska – 3,4%, a sady – 0,2%. Bogactwem naturalnym gminy są lasy, które zajmują powierzchnię 16 399 ha i stanowią 50,1% powierzchni gminy.

## Zasoby naturalne

### Klimat

Klimat gminy, podobnie jak całej Polski, jest przejściowy, kontynentalno-morski, kształtowany na przemian przez masy powietrza napływające z Oceanu Atlantyckiego lub wschodniej Europy i Azji. Gmina Sława usytuowana jest w śląsko-wielkopolskim regionie klimatycznym, w obszarze nizin. Cechy charakterystyczne klimatu gminy Sława w porównaniu z klimatem Polski zostały przedstawione w tabeli.

**Tabela 2. Cechy klimatu gminy Sława i Polski**

Cechy klimatu	Gmina Sława	Polska
Średnie temperatura roczna	ok. 8,5 o C	ok. 7–8 o C
Suma rocznego opadu	ok. 500–550 mm	ok. 600 mm
Okres wegetacyjny	ponad 225 dni	ok. 200 dni
Wiatry	3 m/s z przewagą wiatrów z kierunku zachodniego,	5 m/s z przewagą wiatrów

	południowo-zachodniego oraz południowego	zachodnich
--	---	------------

Źródło: Opracowanie własne na podstawie „Studium uwarunkowań i kierunków zagospodarowania przestrzennego” i [http://kawiusz.hydrologia.net/os/klima/w9\\_klimat\\_polski.pdf](http://kawiusz.hydrologia.net/os/klima/w9_klimat_polski.pdf)

Pokrywa śnieżna na terenie gminy utrzymuje się przez ok. 50–60 dni. Zimy na obszarze gminy są łagodne i krótkie, ze średnią temperaturą powietrza w najchłodniejszym miesiącu styczniu w przedziale  $-0,8$  do  $-3^{\circ}\text{C}$ , lata są wczesne, długie (trwa około 100 dni) i ciepłe ze średnią temperaturą powietrza  $18,2^{\circ}\text{C}$ . Najcieplejszym miesiącem jest lipiec ( $18-19^{\circ}\text{C}$ ).

Obszar gminy należy do najcieplejszych w Polsce i charakteryzuje się przewagą wpływów oceanicznych, mniejszymi od przeciętnych amplitudami temperatur, wczesną wiosną, długim ciepłym latem, łagodną i krótką zimą oraz malejącymi opadami w kierunku centrum kraju.

Reasumując: warunki klimatyczne panujące na terenie gminy są bardzo korzystne. Szczególnie sprzyjają rozwojowi turystyki i rolnictwa oraz pozwalają na osiągnięcie wyższego komfortu osiedlania się.

## Gleby

Dla około 90% obszaru gminy Sława skałę macierzystą stanowią piaski. Na nich wytworzyły się głównie gleby bielcowe, których żyzność jest niska. Duże połacie tych gleb porastają obecnie lasy. Najniższą żyznością charakteryzują się gleby wytworzone z piasków wydmych. Występują one przeważnie na północy gminy.

W strefie moreny czołowej i dennej występuje glina. Gliniaste rezydwa zgromadziły się w kotlinowych obniżeniach. Wytworzyły się tam gleby brunatne o większej żyzności. W nieckach i obniżeniach dolinnych występują gleby organiczno-mineralne oraz organiczne, głównie o typach murszowych, murszowatych i torfowych. W związku z powyższym na omawianym terenie rozróżniamy następujące typy gleb:

- gleby bielcowe piaszkowe wykształcone z piasków luźnych, słabo gliniastych i gliniastych,
- gleby bielcowe wytworzone z gliny zwałowej oraz z piasków naglinionych i naitowych: lekkie i średnie,
- gleby mułowo-bagiennie,
- gleby torfowe,
- gleby bagienne,
- mady piaszczyste: lekkie, średnie i ciężkie,
- piaski rzeczne.

Słabą żyzność gleb potwierdza klasyfikacja gruntów ornych według klas bonitacyjnych, zamieszczona w poniższej tabeli.

**Tabela 3. Klasy bonitacji gleb [struktura %] w gminie Sława i w Polsce**

Jednostka	Klasy bonitacji gleb [struktura %]				
	I	II	III	IV	V-VI
Gmina Sława	0,0	0,0	10,1	44,1	45,8
Polska	0,4	2,9	22,7	39,9	34,1

Źródło: Opracowanie własne na podstawie „Studium uwarunkowań i kierunków zagospodarowania przestrzennego” i [http://www.krakow.pios.gov.pl/publikacje/raporty/raport07/5\\_gleby.pdf](http://www.krakow.pios.gov.pl/publikacje/raporty/raport07/5_gleby.pdf)

Na terenie gminy nie ma gleb należących do I i II klasy bonitacyjnej, a klasy III zajmują niewiele ponad 10%. Przeważają natomiast grunty klasy IV oraz V, które stanowią łącznie ponad 70% powierzchni gleb ornych. W porównaniu do klas bonitacji gleb na terenie całej Polski gmina Sława wypada nieco słabiej. Co prawda na terenie kraju również przeważają gleby klasy IV i V, jednakże udział gleb klasy III (gleby orne średnio dobre) jest większy niż na terenie gminy.

Najlepsze gleby na terenie gminy Sława znajdują się we wsiach: Stare Strącze, Lubiatów, Przybyszów, natomiast najgorsze w Tarnowie Jeziernym, Śmieszkowie i Kuźnicy Głogowskiej.

## **Wody**

### **Wody podziemne**

Południowo-wschodni kraniec gminy leży w obrębie Głównego Zbiornika Wód Podziemnych (GZWP) nr 306 „Zbiornik Wschowa”. Jest to zbiornik czwartorzędowy, o charakterze porowym, posiadający status wysokiej i najwyższej ochrony. Wody podziemne zwykłe o niskiej mineralizacji występują w osadach wodonośnych do głębokości 100–120 m p.p.t. Do zaopatrzenia w wodę w przedmiotowym obszarze wykorzystuje się wodę z utworów kenozoiku.

Zbiorniki równin sandrowych zabezpieczają ujęcia wody w rejonie Pojezierza Sławskiego, a w szczególności miejscowości Lipinki, Tarnów Jezierny, Sława, Radzyń oraz Krzepielów. Zbiorniki pokryw fluwiogalecyjnych to ujęcia wód dla potrzeb ujęć Stare Strącze, Krzydłowiczki, Kuźnica Głogowska.

Wody podziemne utworów czwartorzędu są pozbawione izolacji od terenu w obrębie dolin współczesnych cieków oraz sandrów i zanieczyszczone są związkami żelaza, manganu w sposób trwały i okresowo związkami biogennymi.

Wody pokryw fluwiogłacjalnych słabo izolowane w rejonach nieciągłości nadkładu gliniastego zanieczyszczone są w mętności, związkach żelaza, manganu i amoniaku. Zbiornik trzeciorzędowy izolowany jest kompleksem ilastym o charakterze ciągłym o miąższości 50–80 m w analizowanym rejonie i dostatecznie zabezpieczony przed zanieczyszczeniem antropogenicznym.

### **Wody powierzchniowe**

Praktycznie prawie cały teren gminy Sława położony jest w zlewni Jeziora Sławskiego, do którego uchodzi większość cieków, jak też wypływa z niego największy ciek – rzeka Obrzyca. Obszar gminy odwadniany jest przez 8 cieków. Do większych cieków zasilających jeziora należą również rzeki Czernica i Cienica. Rzeka Czernica bifurkuje trzykrotnie z ciekami zlewni Południowego Kanału Obry. Mniejszymi ciekami są kilkukilometrowe strumienie: Dębogóra i Radzyńska Struga. Okresowo wodę prowadzi także Jeziorna.

Centralną część obszaru zajmuje Jezioro Sławskie. Wokół niego zlokalizowanych jest dalszych 11 jezior, z których większość ma połączenie z nim poprzez sieć strumieni. Jeziora są wysoko zeutrofizowane, a ich misy wypełnione są grubymi warstwami osadów: torfów, gytii oraz mułów. Brzegi zbiorników zarośnięte są szerokim pasem trzcinowisk i szuwarów. Wszystkie jeziora zlokalizowane w gminie Sława charakteryzują się wysoką podatnością na degradację. W ich pobliżu występują bagna oraz moczary z pokładami torfów i kredy jeziornej, świadczącej o dawnych zasięgach tych jezior.

Wśród największych jezior znajdują się:

- Jezioro Sławskie,
- Jezioro Tarnowskie Duże,
- Jezioro Tarnowskie Małe,
- Jezioro Błotne.

### **Lasy**

Lasy i grunty leśne zajmują powierzchnię 16 399 ha, co stanowi 50,1% ogólnej powierzchni gminy. W zarządzie Nadleśnictwa Sława Śląska znajduje się 16 099,2 ha gruntów leśnych, natomiast w prywatnych rękach jest 300 ha lasów.

Wskaźnik lesistości w gminie Sława wynosi 48,8%. Wartość ta porównywalna jest ze stopniem lesistości w województwie lubuskim – 49,1%, jest również zdecydowanie wyższa niż wynosi wskaźnik dla Polski – 29,3%.

Największa powierzchnia lasów występuje w obrębie Tarnów Jezierny (ponad 8100 ha). Połacie lasów o powierzchni przekraczającej tysiąc hektarów występują w obrębach Krążkowo i Stare Strącze. Najmniejsze obszary leśne występują w obrębach Przybyszów i Łupic.

Występują tu zespoły boru mieszanego świeżego, lasu mieszanego świeżego, lasu mieszanego wilgotnego, a także lasu łęgowego i boru mieszanego wilgotnego. Bardzo zróżnicowany jest skład tych drzewostanów: obok sosny (udział 93%) często występuje dąb, brzoza, akacja, świerk, jesion, topola i olcha. Poza większymi kompleksami leśnymi na uwagę zasługują drobne kompleksy leśne. Są to drzewostany urozmaicone siedliskowo (lasy wilgotne, lasy świeże wilgotne, bory mieszane świeże). Niezwykle cenne z punktu widzenia funkcjonowania środowiska przyrodniczego są zbiorowiska roślinne: wikliny nadrzeczne, zarośla śródpolne (tarninowo-głogowe), występujące na miedzach, skarpach dróg i obrzeżach lasów. Na terenie gminy występują lasy ochronne w następujących rejonach:

- obszar na wschód od Krzepielowa,
- obszar na południe od Krążkowa,
- obszar na zachód od Szreniawy, Śmieszkowa, Wróblowa,
- obszar na północ od Sławy, Przybyszowa,
- tereny na południe od J. Tarnowskich,
- tereny przybrzeżne J. Sławskiego oraz zlewnia Południowego Kanału Obry,
- zachodnie tereny Borów Tarnowskich.

Obszarami leśnymi zarządza Nadleśnictwo Sława Śląska, podlegające Regionalnej Dyrekcji Lasów Państwowych w Zielonej Górze. W ramach swej działalności prowadzi ono zalesienia i odnowienia lasów. Efektem prac jest powstanie nowych upraw leśnych, zwłaszcza korzystną rolę odgrywa zalesianie na gruntach, które wcześniej lasem nie były. Uprawy leśne na gruntach niskich klas bonitacyjnych podnoszą ich wartość ekonomiczną, zwiększają udział lasów, a ściśle określone sposoby zakładania upraw leśnych i dobór gatunków drzew korzystnie wpływają na zwiększenie bioróżnorodności.

## Surowce mineralne

W gminie Sława występują nieliczne złoża:

- kruszywa naturalnego, ale tylko piaskowego „Krążkowo I” i Śmieszkowo,
- kredy jeziornej nad Jeziorem Tarnowskim Dużym między Tarnowem Jeziernym i Kuźnicą Głogowską,
- kredy jeziornej przy Jeziorze Sławskim w Radzynie (Jezioro Brzezie),
- torf – wydobywany niegdyś pod Sławą i złoża Szreniawa na obszarze chronionego krajobrazu,
- surowce ilaste (iły, mułki zastoiskowe) niegdyś wydobywane w Borach Tarnowskich.

## Demografia Gminy Sława

### Ludność Gminy Sława za 2020 rok

MIEJSCOWOŚCI GMINY SŁAWA I LICZBA MIESZKAŃCÓW  
na dzień 31.12.2020 r.

Lp.	Nazwa miejscowości i przysiółku	Liczba mieszkańców		
		ogółem	stałych	czasowych
1.	miasto-Sława	4381	4089	292
2.	Bagno	196	196	0
3.	osada-Polanica	3	3	0
4.	Ciosaniec	661	657	4
5.	Droniki	185	183	2
6.	Gola	276	275	1
7.	Krążkowo	488	477	11
8.	przysiółek-Dębczyn	25	25	0
9.	Krzepielów	714	706	8
10.	przysiółek-Ciepielówek	1	1	0
11.	przysiółek-Przydroże	19	19	0
12.	przysiółek-Krzydłowiczki	103	103	0

13.	Kuźnica Głogowska	149	147	2
14.	przysiółek-Zwierzyniec	1	1	0
15.	przysiółek-Głuchów	42	31	11
16.	przysiółek-Myszyniec	37	37	0
17.	przysiółek-Tarnówek	65	62	3
18.	Lipinki	599	585	14
19.	przysiółek-Kamienna	14	12	2
20.	Lubiatów	70	66	4
21.	przysiółek-Krępina	21	17	4
22.	przysiółek-Dębowo	25	23	2
23.	Lubogoszcz	357	339	18
24.	przysiółek-Dąb	11	8	3
25.	Łupice	755	749	6
26.	Nowe Strącze	99	97	2
27.	Przybyszów	377	371	6
28.	przysiółek-Cegłówek	31	31	0
29.	Radzyń	536	515	21
30.	Spokojna	161	161	0
31.	Stare Strącze	1219	1212	7
32.	przysiółek-Jutrzenka	25	25	0
33.	Śmieszkowo	501	490	11
34.	Szreniawa	164	161	3
35.	Tarnów Jezierny	159	148	11
36.	Wróblów	274	265	9

	<b>OGÓLEM</b>	<b>STALI</b>	<b>CZASOWI</b>
miasto	4381	4089	292
gmina	8363	8198	165
<b>RAZEM</b>	<b>12744</b>	<b>12287</b>	<b>457</b>

### III. Informacje finansowe

#### 1. Stan finansów /dochody wykonane, wydatki wykonane, zadłużenie/

##### A. Stan finansów gminy/miasta

- Dochody ogółem zaplanowano na kwotę **75.092.378,74 zł**, wykonano **74.281.229,61 zł**, w tym dochody majątkowe wyniosły **6.245.780,72 zł**, bieżące **68.035.448,89 zł**.

Dochody własne wyniosły **13.224.956,72** co stanowiło **17,80 %** dochodów wykonanych ogółem.

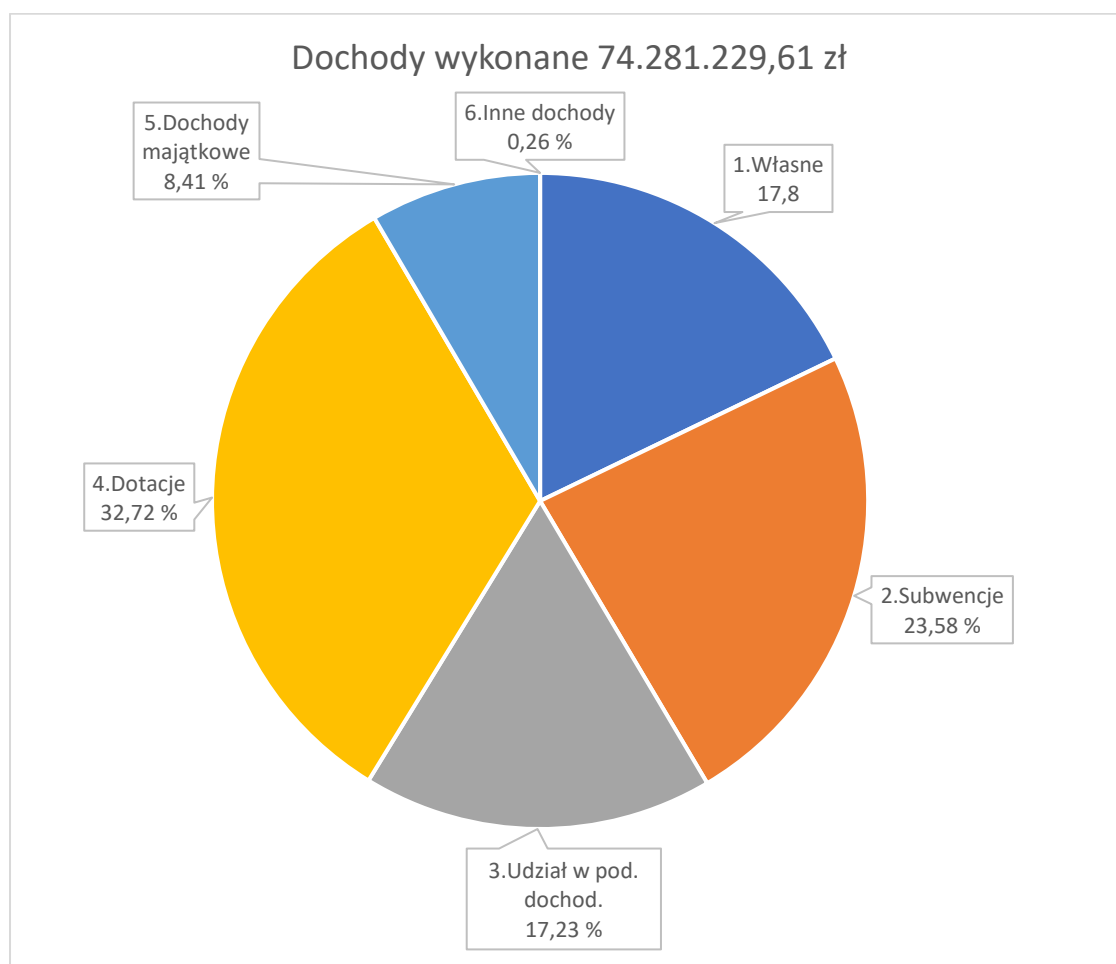

-Wydatki ogółem zaplanowano na kwotę **83.092.378,74 zł** w tym majątkowe **15.057.089,94 zł**, bieżące **68.035.288,80 zł**.

- Wydatki ogółem wykonano na kwotę **77.320.953,85 zł** w tym wydatki majątkowe **11.974.294,40 zł**, bieżące **65.346.659,45 zł**, deficyt wyniósł **3.039.724,24 zł**.



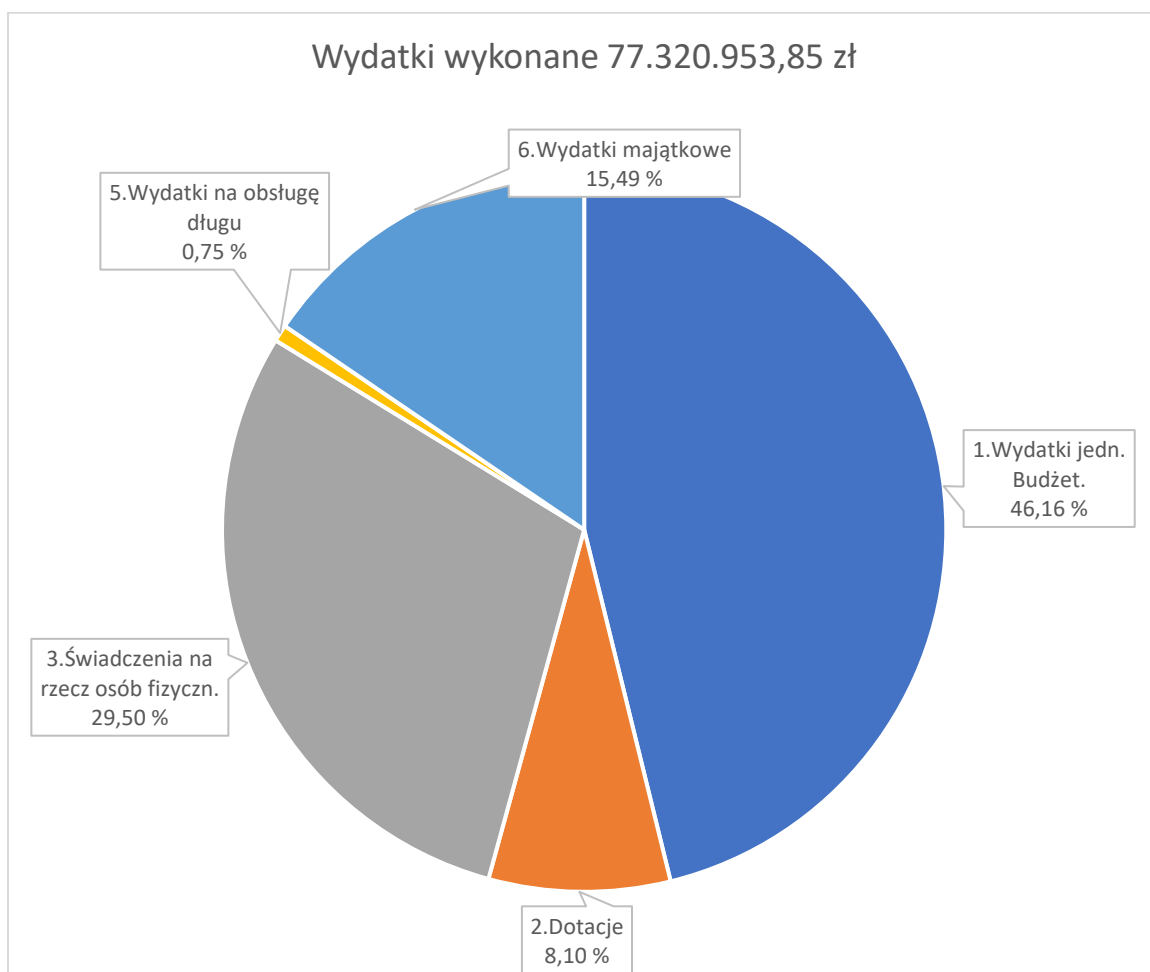

## 2. Wydatki inwestycyjne /podstawowe inwestycje/Wieloletnia prognoza finansowa

Wykonanie wydatków inwestycyjnych/majątkowych - podstawowe inwestycje:

- zabudowa odcinka brzegu jeziora Sławskiego na terenie SCKiW,
- rewaloryzacja parku miejskiego,
- przebudowa ul. Bursztynowej w Lubogoszczy,
- przebudowa ul. Dębowej, Sosnowej, Świerkowej w Sławie,
- przebudowa chodnika w Ciosańcu,
- przebudowa drogi w Łupicach,
- budowa altany ogrodowej w Nowym Strączu,
- budowa party grill w Krążkowie,
- budowa siłowni plenerowej w Goli,

- zakup zasobów mieszkaniowych,
- zakup gruntów,
- wykonanie elewacji wraz z przebudową dachu w Szkole Podstawowej w Krzepielowie,
- wykonanie elewacji wraz z przebudową dachu w Szkole Podstawowej w Łupicach,
- adaptacja budynku na działalność OPS w Sławie
- budowa oświetlenia ulicznego,
- doświetlenie przejść dla pieszych w Sławie,
- budowa podcienia przy sali wiejskiej w Szreniawie,
- wyposażenie zaplecza kuchennego w Sali wiejskiej w Starym Strączu,
- zakup radiostacji i toru przeszkód dla OSP Sława.

STOPIEŃ ZAAWANSOWANIA REALIZACJI PROGRAMÓW WIELOLETNICH GMINY SŁAWA NA DZIEŃ 31-12-2020 R.

Lp.	Nazwa i cel	Jednostka odpowiedzialna lub koordynująca	Okres realizacji	Zaawansowanie realizacji programów wieloletnich			
				Łączne nakłady finansowe	Wykonanie w latach poprzednich	Wykonanie 2020	%
1.	2.	3.	4.	5.	6.	7.	8.
	<b>Wydatki bieżące:</b>			<b>2 931 456,74</b>	<b>924 234,51</b>	<b>274 408,04</b>	<b>40,89%</b>
1.	Modernizacja kształcenia zawodowego w Gminie Sława	Urząd Miejski w Sławie	2016-2022	1 781 169,18	919 437,51	125 628,16	58,67%
2.	Gmina Sława wspiera wykluczonych	Ośrodek Pomocy Społecznej	2020-2022	996 681,25	0,00	87 629,60	8,79%
3.	Lubuski e-Urząd II	Urząd Miejski w Sławie	2018-2021	93 370,31	0,00	53 032,28	56,80%
3.	Prowadzenie badań monitoringowych na składowisku odpadów komunalnych w miejscowości Sława	Urząd Miejski w Sławie	2019-2021	16 236,00	4 797,00	8 118,00	79,55%
4.	Zmiana Studium uwarunkowań i kierunków zagospodarowania przestrzennego gminy Sława	Urząd Miejski w Sławie	2020-2021	44 000,00	0,00	0,00	0,00%
	<b>Wydatki majątkowe:</b>			<b>5 517 012,00</b>	<b>4 933,00</b>	<b>39 934,00</b>	<b>0,81%</b>
5.	Przebudowa pomieszczeń byłej Szkoły Podstawowej w Sławie na działalność Sławskiego Centrum Kultury i Wypoczynku oraz Biblioteki Publicznej	Urząd Miejski w Sławie	2020-2022	3 200 000,00	0,00	0,00	0,00%
6.	Publiczny internet w Gminie Sława	Urząd Miejski w Sławie	2021-2022	64 368,00	0,00	0,00	0,00%
7.	Przebudowa chodnika i miejsc parkingowych wzdłuż ul.Odrodzonego Wojska Polskiego w Sławie	Urząd Miejski w Sławie	2020-2021	1 650 000,00	0,00	0,00	0,00%
8.	Budowa ścieżek rowerowych - w ramach programu Natura 2000	Urząd Miejski w Sławie	2017-2021	144 064,00	4 933,00	2 542,00	5,19%
9.	Instalacje fotowoltaiczne w gminie Sława	Urząd Miejski w Sławie	2016-2022	200 000,00	0,00	0,00	0,00%

10.	Instalacje kolektorów słonecznych w gminie Sława	Urząd Miejski w Sławie	2016-2022	100 000,00	0,00	0,00	0,00%
11.	Modernizacja oświetlenia w budynkach gminnych	Urząd Miejski w Sławie	2016-2022	4 000,00	0,00	0,00	0,00%
12.	Opracowanie projektu budowlano-wykonawczego modernizacji szkoły podstawowej w Sławie przy ul.Odr.Wojska Polskiego	Urząd Miejski w Sławie	2020-2021	93 480,00	0,00	37 392,00	40,00%
13.	Budowa jazów na Kanale Obry w m.Ciosaniec w gminie Sława oraz w m.Perkowo i w m.Siekowo w gminie Przemęt	Urząd Miejski w Sławie	2020-2021	61 100,00	0,00	0,00	0,00%
14.	Adaptacja budynku przy ul.H.Pobożnego na działalność Ośrodka Pomocy Społecznej w Sławie	Urząd Miejski w Sławie	2020-2021	770 000,00	0,00	268 482,67	34,87%
<b>RAZEM</b>				<b>8 448 468,74</b>	<b>929 167,51</b>	<b>314 342,04</b>	<b>14,72%</b>

### 3. Realizacja budżetu obywatelskiego

Sławski Budżet Obywatelski jest demokratycznym procesem powierzającym mieszkańcom prawo decydowania o sposobie wydatkowania środków publicznych. W 2020 r. na realizację SBO zabezpieczono środki w wysokości 400 tys. zł.

Liczba projektów zgłoszonych przez mieszkańców – 18

Liczba projektów poddanych pod głosowanie mieszkańców – 16

Liczba projektów wycofanych/ zaopiniowanych negatywnie – 2

Liczba projektów zrealizowanych w 2020 r. – 8

Łączna liczba oddanych głosów – 20 730

Łączna liczba głosów ważnych – 20 492, głosów nieważnych - 238.

W pierwszej strefie (miasto Sława) do podziału było 136 tys. zł. Zwyciężyły dwa wnioski Ochotniczej Straży Pożarnej w Sławie dotyczące zakupu umundurowania bojowego i systemu łączności. Zrealizowany został również projekt dotyczący doposażenia placu zabaw na ul. Jaśminowej w Sławie.

W drugiej strefie (duże wsie) do podziału było 176 tys. zł. Największe poparcie uzyskał projekt wyposażenia zaplecza kuchennego sali wiejskiej w Starym Strączu. Drugie miejsce zajęło Krążkowo z inicjatywą budowy party grilla, trzecie miejsce należało do Lipinek.

W kategorii małych wsi wygrała koalicja wsi Bagno i Szreniawa, która to inicjatywa miała na celu poprawę wizerunku i rekreacji w tych miejscowościach. Do podziału w strefie było 88 tys. zł. Po negocjacjach dofinansowanie otrzymał również projekt promujący aktywność poprzez budowę siłowni plenerowej w Goli i altany ogrodowej w Nowym Strączu.

Realizacja wszystkich w/w zadań miała miejsce do 31.12.2020 r.

Graficzna prezentacja projektów zrealizowanych w ramach SBO w 2020 r.:

Załącznik do Protokołu z obrad Komisji do przeprowadzenia i ustalenia wyników głosowania do Sławskiego Budżetu Obywatelskiego na 2020 r.

Numer zadania	Nazwa	Lokalizacja	Wartość wniosku po weryfikacji formalno - merytorycznej	Liczba głosów ważnych	Wnioski wprowadzone do budżetu
<b>Strefa 1 (do podziału 136 000,00)</b>					
1	Plac zabaw przy ul. Głogowskiej w Sławie (dom kultury)	Sława	59 018,00	16	
2	Doposażenie placu zabaw na ul. Jaśminowej w Sławie	Sława	12 500,00	895	x
3	Zakup urządzenia zabawowego na plac zabaw przy ul. Jaśminowej w Sławie	Sława	50 000,00	890	
4	Zakup specjalistycznego umundrowania bojowego dla OSP Sława	Sława	59 922,96	2875	x
5	Zakup łączności i wyposażenia dla OSP Sława	Sława	59 313,00	2916	x
<b>Strefa 2 (do podziału 176 000,00)</b>					
6	Poprawa stanu infrastruktury świetlicy OSP w Lipinkach	Lipinki	46 807,27	1389	x
7	Dofinansowanie realizacji budowy altany rekreacyjnej przy boisku wiejskim w Śmieszku	Śmieszko	60 000,00	1048	
8	Party Grill Krążkowo	Krążkowo	60 000,00	1438	x
9	Wyposażenie zaplecza kuchennego w Sali wiejskiej w Starym Strącu	Stare Strące	60 000,00	1890	x
<b>Strefa 3 (do podziału 88 000,00)</b>					
10	Zakup sprzętu i urządzeń służących do utrzymania terenów zielonych i poprawy infrastruktury. Dokonanie ogrodzenia działki 152/16 od strony lasu	Wróblów	43 000,00	1042	
11	Aktywne Gola i Aktywne Nowe Strące - siłownia plenerowa w Goli altana ogrodowa w Nowym Strącu	Gola/Nowe Strące	54 528,60	1412	Negocjacje
12	Poprawa wizerunku i rekreacji wsi - projekt drogi w Bagnie i budowa podcienia przy sali wiejskiej w Szreniawie	Bagno/Szreniawa	53 400,00	1524	x
13	Plac zabaw w Krzydłowiczkach	Krzydłowiczki	32 670,00	1133	
14	Zakup wyposażenia plenerowego	Przybyszów	17 576,30	549	
15	Piękne sołectwa-wspólne marzenia Kuźnica Gł. Utworzenie miejsca na ognisko w kształce koła, Tamów Jez. Budowa wiaty drewnianej jednoznacznej przy świetlicy wiejskiej	Kuźnica Głogowska/ Tamów Jezierny	60 000,00	1096	
16	Budowa altanki rekreacyjnej w Przybyszowie	Przybyszów	40 000,00	379	

Razem głosy ważne	20492
Głosy nieważne	238
Łączna ilość głosów	20730

## 4. Fundusz sołecki w 2020 r.

W budżecie Gminy Sława na 2020 r. wyodrębniono 581 508,26 zł środków stanowiących fundusz sołecki. Ze środków funduszu sołeckiego w 2020 r. korzystało 21 sołectw Gminy Sława. Podkreślić należy, że to mieszkańcy decydują o przeznaczeniu środków w swoim sołectwie. Zebranie wiejskie uchwała wniosek zawierający przedsięwzięcia przewidziane do realizacji na obszarze sołectwa w ramach środków określonych dla danego sołectwa. Należy pamiętać, że środki funduszu niewykorzystane w roku budżetowym wygasają z upływem roku.

Głównymi zadaniami inwestycyjnymi w ramach funduszu sołeckiego w 2020 r. były:

Remont kuchni w świetlicy wiejskiej w Bagnie.

Budowa chodnika w Ciosańcu (partycypacja w kosztach)

Zakup wyposażenia placu zabaw w Dronikach, malowanie wnętrza świetlicy, utwardzenie kostką brukową terenu przed placem zabaw.

Modernizacja instalacji elektrycznej oraz malowanie wnętrza w świetlicy wiejskiej w Goli.

Zakup stołów do świetlicy wiejskiej w Krążkowie.

Utwardzenie kostką brukową parkingu przy Szkole Podstawowej w Krzepielowie.

Zakup oraz montaż rolet zewnętrznych na budynku świetlicy wiejskiej, zakup wyposażenia placu zabaw – Sołectwo Krzydłowiczki.

Zagospodarowanie placu przy świetlicy wiejskiej, zakup klimatyzatora do świetlicy wiejskiej - Sołectwo Kuźnica Głogowska.

Remont toalet oraz wymiana drzwi wejściowych w świetlicy wiejskiej w Lipinkach.

Zakup wiaty przystankowej oraz wyposażenia placu spotkań w Lubiatowie.

Utwardzenie placu przy świetlicy wiejskiej w Lubogoszczy.

Utwardzenie drogi gminnej w Łupicach.

Remont dachu na świetlicy wiejskiej w Przybyszowie (partycypacja w kosztach)

Budowa parkingu oraz utwardzenie ciągu pieszego przy świetlicy wiejskiej w Radzynie.

Utwardzenie pod altaną rekreacyjną – Sołectwo Spokojna.

Remont wnętrza w świetlicy wiejskiej w Starym Strączu.

Utwardzenie terenu oraz wykonanie schodów wyjściowych pod podcieniami przy budynku świetlicy wiejskiej w Szreniawie.

Remont kuchni oraz modernizacja instalacji elektrycznej w świetlicy wiejskiej w Tarnowie Jeziernym.

Zakup traktorka-kosiarki we Wróblowie.

## IV. Informacje o stanie mienia komunalnego

### Wstęp

Informację o stanie mienia komunalnego - stanowiącą element wykonania budżetu Gminy Sława za rok 2020 - przygotowano na podstawie art. 267 ustawy z dnia 27 sierpnia 2009 roku o finansach publicznych (t.j. Dz. U. z 2021 r. poz. 305) oraz art. 43 ustawy z dnia 8 marca 1990 roku

o samorządzie gminnym (t.j. Dz. U. z 2020 r. poz. 713 ze zm.) oraz w oparciu o:

- dane dotyczące przysługujących Gminie Sława praw własności,
- dane dotyczące: innych niż własność praw majątkowych, w tym w szczególności o ograniczonych prawach rzeczowych, użytkowaniu wieczystym, wierzytelnościach, udziałach w spółkach, akcjach oraz posiadania,
- dane o zmianach w stanie mienia komunalnego zaistniałe od dnia złożenia poprzedniej informacji,
- dane o dochodach uzyskanych z tytułu wykonywania prawa własności i innych praw majątkowych oraz z wykonywania posiadania,
- inne dane i informacje o zdarzeniach mających wpływ na stan mienia komunalnego.

Zgodnie z art. 43 wyżej powołanej ustawy o samorządzie gminnym mieniem komunalnym jest własność i inne prawa majątkowe, należące do poszczególnych gmin, ich związków oraz mienie innych gminnych osób prawnych, w tym przedsiębiorstw.

Do gminnego zasobu nieruchomości należą nieruchomości, które stanowią przedmiot własności gminy i nie zostały oddane w użytkowanie wieczyste, oraz nieruchomości będące przedmiotem użytkowania wieczystego gminy (art. 24 ust. 1 ustawy z dnia 21 sierpnia 1997 r. o gospodarce nieruchomościami – (t.j. Dz. U. z 2020 r. poz. 1990 ze zm.).



Łączna wartość mienia komunalnego Gminy Sława na dzień 31 grudnia 2020 r. wyniosła 164 742 472,84 zł:

1) w wartości środków trwałych, 162.705.526,45 zł w tym:

- wartość gruntów:	84 922 819,90 zł
- wartość budynków i lokali:	17 360 371,88 zł
- wartość maszyn, urządzeń, aparatów:	214 274,00 zł
- wartość środków transportu	3 225 990,35 zł
- pozostałe	56 982 070,32 zł
2) pozostałe środki trwałe:	1 934 921,95 zł
3) wartości niematerialne i prawne:	102 024,44 zł

Jako pozostałe środki trwałe należy traktować: kotły, maszyny, obiekty inżynierii lądowej, maszyny i aparaty specjalne, urządzenia techniczne, narzędzia i przyrządy.

## Dane ogólne

Informacja o stanie mienia komunalnego jest przedkładana jako załącznik do wykonania budżetu za rok 2020.

Lp.	Ilościowe składniki mienia	Ogółem	Uwagi			
			Stali:		Czasowi:	
1.	Liczba ludności	12744 (stan na 31.12.2020 r.)	Miasto: 4089	Wieś: 8198	Miasto: 292	Wieś: 165
2.	Powierzchnia gminy	327 km <sup>2</sup>	---			
3.	Ilość budynków komunalnych:	59	---			
	- w tym mieszkalnych	24	---			
4.	Ilość mieszkań komunalnych	129	---			
	- miasto	87				
	- wieś	42				
5.	Komunalne ujęcia wody		---			
	- studnie głębinowe	12				
	- Stacje Uzdatniania Wody	5	Lubogoszcz, Łupice, Lipinki, Krążkowo, Stare Strącze,			
	- długość sieci wodociągowej	122,0 km	---			
	- długość sieci kanalizacyjnej	61,7 km	---			
6.	Oczyszczalnie ścieków wraz z siecią kanalizacyjną	1	Sława – oczyszczalnia mechaniczno-biologiczna			
7.	Składowiska odpadów - zorganizowane	1	Sława – zrekultywowane składowisko			
8.	Targowiska (szt.)	1	Sława			
9.	Przedszkola (szt.)	1	Sława			
	Oddziały przedszkolne:	4	przy SP Stare Strącze przy SP Krzepielów, przy SP Ciosaniec i Łupicach			
10.	Szkoły podstawowe (szt.)	4	SP Sława, SP Stare Strącze, SP Krzepielów, SP Ciosaniec			
11.	Zespół Wychowania Przedszkolnego (szt.)	3	Ciosaniec, Łupice, Krzepielów			
12.	Zespół Szkół Ponadpodstawowych	1	Sława			

13.	Boiska szkolne	5	
14.	Domy i ośrodki kultury	4	
	- Biblioteka Publiczna w Sławie	1	
	- filie	4	
16.	Sale wiejskie	18	
17.	Zabytkowy Pałac Myśliwski	1	Tarnów Jezierny
18.	Remizy OSP	9	Krzepielów, Stare Strącze, Przybyszów, Śmieszkowo, Łupice, Ciosaniec, Bagno, Sława, Tarnów Jezierny
19.	Gminne urządzenia sportowe, w tym:		
	- sale gimnastyczne	5	Szkoła Podstawowa w Sławie, Zespół Szkół Ponadpodstawowych, Szkoła Podstawowa w Ciosańcu, Szkoła Podstawowa w Krzepielowie, Szkoła Podstawowa w Starym Strączu
	- boiska do piłki nożnej	5	Łupice, Ciosaniec, Krzepielów, Stare Strącze, Sława
	- stadion miejski	1	Sława
	- zespół obiektów sportowych ORLIK	1	Sława, Szkoła Podstawowa
	- boisko wielofunkcyjne	1	Sława, Zespół Szkół Ponadpodstawowych
20.	Gminne grunty	984,14 ha	
21.	Powierzchnia dróg gminnych:	464,44 ha	
22.	Wiaty przystankowe (szt.)	47	Miasto: 2 , wieś: 45
23.	Parki (szt.)	2	
24.	Las komunalny (szt.)	1	
25.	Cmentarze komunalne (szt.)	2	Sława
26.	Dom przedpogrzebowy (szt.)	1	
27.	Szalety miejskie (szt.)	3	Sława
28.	Straż Miejska w Sławie	1	Sława

## Gminne budynki mieszkalne

Łączna ilość lokali mieszkalnych – 129, w tym lokale komunalne – 127 i lokale socjalne – 2. Ilość budynków mieszkalnych ze 100 % udziałem Gminy Sława – 24, w tym lokali mieszkalnych – 49. Ilość wspólnot mieszkaniowych z udziałem Gminy – 50, w tym ilość gminnych lokali mieszkalnych we wspólnotach – 80. W okresie sprawozdawczym sprzedano 1 lokal mieszkalny.

## Targowisko

Gmina Sława dysponuje jednym zorganizowanym placem targowym w Sławie, przy ul. Odrodzonego Wojska Polskiego o powierzchni utwardzonej 5.276 m<sup>2</sup>. Na placu targowym wydzielono 118 miejsc handlowych oraz stoły handlowe z 30 stanowiskami.

## Placówki oświatowe

Wykaz placówek oświatowych oraz liczbę uczniów przedstawia poniższa tabela:

Lp.	Nazwa	Adres	Ilość uczniów	Razem
1	Przedszkole im. Czesława Janczarskiego w Sławie, ul. Sportowa 7	Przedszkole	180	180
		Zespół Wychowania Przedszkolnego przy Przedszkolu Samorządowym	-	
2	Szkoła Podstawowa w Sławie ul. Odrodzonego Wojska Polskiego 16	SP Sława	626	626
3	Szkoła Podstawowa w Ciosańcu 27	SP Ciosaniec	148	232
		SP filia Łupice	31	
		Oddział Przedszkolny Ciosaniec	7	
		Oddział Przedszkolny Łupice	7	
		Zespół Wychowania Przedszkolnego Ciosaniec	19	
		Zespół Wychowania Przedszkolnego Łupice	20	
4	Szkoła Podstawowa w Krzepielowie 35	SP Krzepielów	107	149
		Oddział Przedszkolny Krzepielów	20	
		Zespół Wychowania Przedszkolnego przy SP Krzepielów	22	

5	Szkoła Podstawowa w Starym Strączu	SP Stare Strącze	113	120
		Oddział Przedszkolny Stare Strącze	7	
6	Zespół Szkół Ponadpodstawowych w Sławie Sława, ul. Ogrodowa 1	LO	-	301
		Technikum	131	
		Branżowa szkoła I stopnia	170	
			<b>RAZEM</b>	1608

Zgodnie z art. 117 ustawy z dnia 14 grudnia 2016 r. – Przepisy wprowadzające ustawę – Prawo oświatowe (Dz. U. z 2018 r. poz. 2245) z dniem 1 września 2017 r.:

- Każda dotychczasowa sześciolletnia szkoła podstawowa obejmująca klasy I–VI stała się ośmioletnią szkołą podstawową obejmującą klasy I–VIII.
- Dotychczasowa szkoła podstawowa obejmująca strukturą organizacyjną część klas sześciolletniej szkoły podstawowej stała się ośmioletnią szkołą podstawową obejmującą strukturą organizacyjną te same klasy szkoły podstawowej.
- Szkoła filialna podporządkowana organizacyjnie dotychczasowej sześciolletniej szkole podstawowej stała się szkołą filialną podporządkowaną organizacyjnie ośmioletniej szkole podstawowej, obejmującą strukturą organizacyjną te same klasy szkoły podstawowej. Organ stanowiący jednostki samorządu terytorialnego prowadzącej szkołę filialną, o której mowa w pkt 3, w terminie do dnia 30 listopada 2017 r., stwierdza jej przekształcenie w szkołę filialną obejmującą strukturą organizacyjną te same klasy szkoły podstawowej. Stwierdzenie przez organ stanowiący jednostki samorządu terytorialnego ustawowego przekształcenia szkoły filialnej następuje w uchwale stwierdzającej ustawowe przekształcenie szkoły głównej (macierzystej), której jest podporządkowana szkoła filialna. Podobne rozwiązania jak w przypadku zespołu, w skład którego wchodzi jedynie dotychczasowa sześciolletnia szkoła podstawowa i dotychczasowe gimnazjum, ustawodawca zastosował w stosunku do zespołu publicznych szkół, w skład którego wchodzi jedynie dotychczasowe gimnazjum i dotychczasowa zasadnicza szkoła zawodowa, z tym że zespół ten z dniem 1 września 2017r. stał się branżową szkołą I stopnia (art. 196 ustawy – Przepisy wprowadzające ustawę – Prawo oświatowe). Zgodnie z art. 88 ustawy – Prawo oświatowe, akt założycielski publicznej szkoły określa jej typ, nazwę i siedzibę. Ponadto, akt założycielski publicznej szkoły podstawowej prowadzonej przez jednostkę samorządu terytorialnego określa także jej zasięg terytorialny (obwód), w szczególności

nazwy miejscowości (w miastach nazwy ulic lub ich części) należących do jej obwodu, a także podporządkowane jej organizacyjnie szkoły filialne. Nie ustala się obwodów szkółom specjalnym, szkołom integracyjnym, szkołom dwujęzycznym, szkołom dla mniejszości narodowych i etnicznych oraz społeczności posługujących się językiem regionalnym, szkołom sportowym, szkołom mistrzostwa sportowego, szkołom artystycznym, szkołom w zakładach poprawczych i schroniskach dla nieletnich oraz szkołom przy zakładach karnych i aresztach śledczych.

- Na podstawie art. 191 ustawy – Przepisy wprowadzające ustawę – Prawo oświatowe, z dniem 1 września 2017 r. zespół publicznych szkół, w skład którego wchodzi jedynie dotychczasowa sześcioletnia szkoła podstawowa i dotychczasowe gimnazjum, stało się ośmioletnią szkołą podstawową. Organ stanowiący jednostki samorządu terytorialnego prowadzącej dotychczasowy zespół publicznych szkół, o którym mowa wyżej, w terminie do dnia 30 listopada 2017 r., w drodze uchwały, stwierdza jego przekształcenie w ośmioletnią szkołę podstawową. Uchwała ta stanowi akt założycielski ośmioletniej szkoły podstawowej w rozumieniu przepisów ustawy – Prawo oświatowe.
- Organ stanowiący jednostki samorządu terytorialnego prowadzącej dotychczasową sześcioletnią szkołę podstawową, o której mowa w pkt 1 i 2, w terminie do dnia 30 listopada 2017 r., w drodze uchwały, stwierdza jej przekształcenie w ośmioletnią szkołę podstawową zgodnie z powyższymi zasadami. Uchwała ta stanowi akt założycielski ośmioletniej szkoły podstawowej w rozumieniu przepisów ustawy z dnia 14 grudnia 2016 r. – Prawo oświatowe (Dz. U. z 2019 r. poz.1148 ze zm.).

Wobec powyższego podjęte zostały przez Radę Miejską w Sławie następujące uchwały:

1. Uchwała Nr XXXVIII/230/17 Rady Miejskiej w Sławie z dnia 22 czerwca 2017 r. w sprawie zmiany uchwały w sprawie dostosowania sieci szkół podstawowych i gimnazjów do nowego ustroju szkolnego,
2. Uchwała Nr XLII/245/17 Rady Miejskiej w Sławie z dnia 26 października 2017 r. w sprawie zmiany nazwy Przedszkola Samorządowego im. Czesława Janczarskiego w Sławie na Przedszkole im. Czesława Janczarskiego w Sławie,
3. Uchwała Nr XLII/246/17 Rady Miejskiej w Sławie z dnia 26 października 2017 r. w sprawie stwierdzenia przekształcenia dotychczasowej sześcioletniej Publicznej Szkoły Podstawowej im. Franciszka Niewidziajty w Sławie w ośmioletnią Szkołę Podstawową im. Franciszka Niewidziajty w Sławie,
4. Uchwała Nr XLII/247/17 Rady Miejskiej w Sławie z dnia 26 października 2017 r. w sprawie stwierdzenia przekształcenia dotychczasowej sześcioletniej Publicznej Szkoły Podstawowej w Krzepielowie w ośmioletnią Szkołę Podstawową w Krzepielowie,

5. Uchwała Nr XLII/248/17 Rady Miejskiej w Sławie z dnia 26 października 2017 r. w sprawie stwierdzenia przekształcenia dotychczasowej sześcioletniej Publicznej Szkoły Podstawowej w Starym Strączu w ośmioletnią Szkołę Podstawową w Starym Strączu,
6. Uchwała Nr XLII/249/17 Rady Miejskiej w Sławie z dnia 26 października 2017 r. w sprawie stwierdzenia przekształcenia dotychczasowego Zespołu Szkół w Ciosańcu w skład, którego wchodzi jedynie Publiczna Szkoła Podstawowa i Publiczne Gimnazjum w ośmioletnią Szkołę Podstawową w Ciosańcu,
7. Uchwała Nr XLII/250/17 Rady Miejskiej w Sławie z dnia 26 października 2017 r. w sprawie stwierdzenia przekształcenia dotychczasowej Zasadniczej Szkoły Zawodowej w Zespole Szkół Ponadgimnazjalnych im. Dezyderego Chtąpowskiego w Sławie w Branżową Szkołę I Stopnia w Zespole Szkół Ponadgimnazjalnych im. Dezyderego Chtąpowskiego w Sławie,
8. Uchwała Nr XLVI/278/18 Rady Miejskiej w Sławie z dnia 28 lutego 2018 r. w sprawie zamiaru przekształcenia Szkoły Podstawowej im. Franciszka Niewidziajły w Sławie.
9. Uchwała Nr XLVI/279/18 Rady Miejskiej w Sławie z dnia 28 lutego 2018 r. w sprawie zamiaru likwidacji zespołów wychowania przedszkolnego.

## Drogi gminne i oświetlenie uliczne

### Zrealizowane inwestycje drogowe w 2020 r.:

1. Częstkowa naprawa nawierzchni bitumicznej drogi na odcinku Sława- Przybyszów.
2. Budowa chodnika (48 m<sup>2</sup>) wraz z przejściem dla pieszych w obrębie skrzyżowania ulic Parkowej z Gajową w Sławie.
3. Budowa chodnika w Starym Strączu (100 m<sup>2</sup>).
4. Naprawa i regulacja studzienek deszczowych ul. Głogowska w Sławie.
5. Odwodnienie liniowe drogi o nr ewid. 616 ul. Odrodzonego Wojska Polskiego w Sławie.
6. Naprawa drogi (20 m<sup>2</sup>) wraz z regulacją krawężników działka nr ewid. 152 w Tarnowie Jeziernym.
7. Remont przepustu drogowego we Wróblowie.

### Oświetlenie uliczne:

#### Na terenie Gminy w 2020 r. wybudowano następujące punkty świetlne:

1. Budowa doświetlenia 3 przejść dla pieszych w Sławie na ul. H. Pobożnego i Odrodzonego Wojska Polskiego.

#### Montaż i wymiana dodatkowych źródeł światła oświetlenia ulicznego na istniejącej linii:

1. Dodatkowy punkt świetlny Krzepielów 1 szt. k/kościół.
2. Wymiana 9 opraw sodowych na LED w Sławie ul. Odrodzonego Wojska Polskiego.

## Inwestycje zrealizowane przez gminę w roku 2020

1. Opracowanie dokumentacji (resursu) dźwigu – windy znajdującej się w budynku Urzędu Miejskiego w Sławie - Urząd Dozoru Technicznego z Warszawy.  
Kwota - 1.107,00 zł brutto
2. Zakup i dostarczenie materiałów biurowych i piśmienniczych w roku 2020 - Przedsiębiorstwo Handlowo-Uslugowo-Produkcyjne „ZEMAR” Sp. z o.o. z Międzyrzecza.  
Kwota 26.375,64 zł brutto.
3. Zakup wraz z dostawą i montażem sceny mobilnej dla Gminy Sława realizowany w ramach zadania p.n. „Zagospodarowanie przestrzeni publicznej w Sławie na potrzeby rekreacji, turystyki i kultury” - ALSPAW GROUP Sp. z o.o. Sp. k. z Ostrowa Wlkp.  
Kwota 119.310,00 zł brutto.
4. Opracowanie projektu budowlano-wykonawczego na wymianę okien w byłej Szkole Podstawowej w Sławie przy ul. H. Pobożnego 6 wraz z opracowaniem efektu energetycznego i ekologicznego. ModernEko Wojciech Świerczyński z Częstochowy.  
Kwota 10.455,00 zł brutto.
5. Opracowanie projektu budowlano-wykonawczego przebudowy drogi gminnej w miejscowości Bagno, gm. Sława, działki nr ew. 209, 212 i 213. Długość drogi – ok. 1500 mbAS Biuro Projektów i Nadzoru mgr inż. Adam Strzeszyński z Zielonej Góra  
Kwota 26.800,00 zł brutto.
6. Przełożenie dachu na świetlicy OSP w Lipinkach  
Firma Remontowo-Budowlana Mariusz Rajman z Łupic  
Kwota 34.000,00 zł brutto.
7. Zagospodarowanie placu przy świetlicy wiejskiej w Kuźnicy Głogowskiej na działce nr 120/3.  
W zakres zadania wchodziło:
  - utwardzenie o powierzchni 100 m<sup>2</sup> działki,
  - wymurowanie ogniska z kamienia nieregularnego o śr. 200 cm,
  - przełożenie chodnika 18 m<sup>2</sup>.Firma Ogólnobudowlana DUDIX-BUD Daniel Motłoch z Lubogoszczy  
Kwota 10.250,00 zł brutto.
8. Opracowanie projektu budowlano-wykonawczego budowy pomostu rekreacyjnego na działce 632/22 w Sławie wraz z uzyskaniem pozwolenia na budowę.



Biuro Projektowe PRO-ART Jolanta Marciniak ze Wschowy

Kwota 9.225,00 zł brutto.

9. Wykonanie podcienia przy sali wiejskiej w Szreniawie systemie zaprojektuj i wybuduj

Przedsiębiorstwo Handlowo Usługowe „MARDACH” Marcin Grabski z Lubogoszczy

Kwota 29.520,00 zł brutto.

10. Wykonanie wiaty rekreacyjnej (drewnianej – Party Grill) wraz z paleniskiem z kamienia naturalnego w systemie zaprojektuj i wybuduj w miejscowości Krążkowo.

Informacje ogólne:

- wiaty długość – ca. 30 mb

- szerokość – 4 m

- dach dwuspadowy

Przedsiębiorstwo Produkcyjno Handlowo Usługowe Michał Kociuruba z Lipinek

Kwota 58.399,17 zł brutto.

11. Wykonanie uziemienia i zabudowy złącza kablowego z gniazdami wraz z zasilaniem od złącza pomiarowego oraz wykonanie niezbędnych pomiarów na boisku wiejskim w Przybyszowie na działce nr ewid. 230.

Instalatorstwo Elektryczne Babuszkiewicz Józef z Lubogoszczy

Kwota 2.668,26 zł brutto.

12. Opracowanie projektu budowlano-wykonawczego lokalnej sieci teleinformatycznej dla budynku po byłej szkole podstawowej w Sławie przy ul. H. Pobożnego 6 - ModernEko Wojciech Świerczyński z Częstochowy.

Kwota 15.744,00 zł brutto.

13. Pełnienie nadzoru wielobranżowego (drogowego i sanitarnego) nad inwestycją p.n. „Przebudowa ulicy Dębowej, Sosnowej i Świerkowej w Sławie” realizowanej w ramach Funduszu Dróg Samorządowych - Biuro Projektowe PRO-ART Jolanta Marciniak

Kwota 71.340,00 zł brutto.

14. Wykonanie utwardzenia w altanie rekreacyjnej przy świetlicy wiejskiej w Spokojnej wraz z montażem furtki i wykonaniem łącznika z kostki na działce nr geod. 134 w obrębie wsi Spokojna.

W zakres wchodzi w szczególności:

- wykonanie utwardzenia o powierzchni 60 m<sup>2</sup> z kostki Holland, grubości 6 cm wraz z obrzeżami - 20 mb

- furtka z siatki - profil 40x40 mm,

- słupki – 2 szt.

Usługi Ogólnobudowlane Piotr Zygmanski z Perkowa

Kwota 10.455,00 zł brutto.

15. Zakup wraz montażem urządzeń siłowni zewnętrznej na placu zabaw w miejscowości Gola.

W zakres zadania wchodzi:

- ławka na metalowym stelażu z oparciem – 3 szt.

- kosz na śmieci – 2 szt.

- wyciąg górny – 1 szt.

- wyciąg dolny – 1 szt.

- wahadło – 1 szt.

- biegacz – 1 szt.

- wioślarz – 1 szt.

- orbitrek – 1 szt.

- regulamin placu zabaw i siłowni

FIT PARK Sp. z o.o. Sp. k. z Torunia.

Kwota 16.752,60 zł brutto.

16. Zakup wraz montażem urządzeń zabawowych na placu zabaw w miejscowości Droniki.

W zakres zadania wchodzi:

- karuzela krzyżowa – 1 szt.

- rower – 1 szt.

- ławka na metalowym stelażu z oparciem – 1 szt.

InspiroART Anna Ryzner, Zajęczków

Kwota 6.504,00 zł brutto.

17. Zakup wraz montażem urządzeń zabawowych na placu zabaw w miejscowości Sława.

W zakres zadania wchodzi:

- karuzela z kierownicą – 1 szt.

- narożnik ze stolikiem – 1 szt.

- ogrodzenie (kompletne) – 20 mb

Zakład Stolarski Waldemar Nowak z Zębowa

Kwota 8.708,40 zł brutto.

18. Opracowanie projektu budowlano-wykonawczego przebudowy budynku szkoły w podstawowej w Krzepielowie.

Biuro Projektowania i Nadzoru w Budownictwie Magdalena Błaszyk ze Sławy

Kwota 6.150,00 zł brutto.

19. Zakup wraz montażem urządzeń zabawowych na placu zabaw w miejscowości Krzydłowiczki.  
W zakres zadania wchodziła:  
- huśtawka wahadłowa podwójna – 1 szt.  
- ławka bez oparcia – 3 szt.  
SIMBA s.c. z Zemborzyce Tereszyńskie  
Kwota 3.640,00 zł brutto.
20. Wykonanie utwardzeni przy sali wiejskiej w Radzynie z powierzonego materiału przez Radę Sołecką, na działce nr ewid.123/8  
Usługi Ogólnobudowlane Piotr Zygmanski z Perkowa.  
Kwota 16.500,00 zł brutto.
21. Sporządzenie zmiany Studium uwarunkowań i kierunków zagospodarowania przestrzennego gminy Sława, zgodnie z podjętą uchwałą Rady Miejskiej Nr XVIII/167/20 z dnia 27 lutego 2020 r.  
Pracownia Projektowo-Usługowa „GAMA” s.c. z Obornik Śląskich  
Kwota 43.050,00 zł brutto.
22. Remont dachu nad kuchnią świetlicy wiejskiej w Tarnowie Jeziernym o powierzchni 25 m<sup>2</sup>.  
Usługi Ogólnobudowlane Daniel Sidorczuk  
Kwota 7.000,00 zł brutto.
23. Opracowanie projektu budowlano-wykonawczego rekreacyjnej wiaty drewnianej w kształcie ośmiokąta w miejscowości Śmieszkowo o powierzchni zabudowy do 90 m<sup>2</sup>.  
Usługi Projektowe i Nadzór Budowlany Zbigniew Stelmaszczyk ze Wschowy.  
Kwota 1.700,00 zł brutto.
24. Remont dachu nad kuchnią i remont kuchni w sali wiejskiej w Starym Strączu.  
Firma Ogólnobudowlana MASTERBUD z Przybyszowa.  
Kwota 29.502,50 zł brutto.
25. Przebudowa szkoły podstawowej w Krzepielowie  
„Janik Jan Zakład Usługowo Handlowy” z Babimostu  
Kwota 318.500,00 zł brutto
26. Remont toalet w sali wiejskiej w Lipinkach.  
MEK-BUD Mieczysław Białoczyński z Serbów  
Kwota 27.093,45 zł brutto.

27. Wykonanie Programu Funkcjonalno-Użytkowego dla zadania polegającego na przebudowie drogi gminnej nr 005022F do miejscowości Krzydłowiczki, gmina Sława.

FDI inż. Marcin Ciećwierz Siechnice.

Kwota 9.500,00 zł brutto.

28. Opracowanie projektu budowlano-wykonawczego rozbiórki budynku w Starym Strączu, położonego na działce nr ewid. 1250/2 wraz z uzyskaniem pozwolenia na rozbiórkę.

Biuro Projektowania, Kosztorysowania i Nadzoru w Budownictwie ze Sławy

Kwota 2.000,00 zł brutto.

29. Remont świetlicy wiejskiej w Bagnie

MAR-BUD Zakład Ogólnobudowlany Marcin Szaferki z Bagna

Kwota 8.000,00 zł brutto.

30. Utwardzenie drogi dojazdowej do posesji położonej na działce o nr ewid. 1085 oraz 1104 na ul. Sosnowej w Sławie wraz z kanalizacją deszczową.

„KRUBET” Nowa Wieś z Nowej Wsi.

Kwota 32.964,00 zł brutto.

31. Zmiany do projektów podstawowych na zadania p.n.:

- projekt budowlano-wykonawczy przebudowy chodnika i miejsc parkingowych wzdłuż ul. Odrodzonego Wojska Polskiego od działki nr 624 do Nowego Rynku
- projekt budowlano-wykonawczy zagospodarowania placu przy Kamieniu Pamięci przy ul. Odr. Wojska Polskiego, działka nr 624

„Horwat-Architekci” Spółka Cywilna z Lubiatowa

Kwota 21.832,50 zł brutto.

32. Zakup oraz montaż 7 szt. rolet zewnętrznych na budynku świetlicy wiejskiej w Krzydłowiczkach

EXKLUSIVE FENSTER Łupice

Kwota 6.984,67 zł brutto.

33. Wykonanie drewnianej altany ogrodowej w miejscowości Nowe Strącze

Firma Remontowo-Budowlana Mariusz Rajman z Łupic

Kwota 15.700,00 zł brutto.

34. Odwodnienie drogi wewnętrznej na terenie Sławskiego Centrum Kultury i Wypoczynku w Sławie F.P.H.U. „MARSYLIA” ze Sławy

Kwota 29.274,00 zł brutto

35. Wykonanie elewacji wraz z przebudową dachu na budynku szkoły podstawowej w Łupicach.  
„LUX” Urszula Żukowska, Grzegorz Żukowski s.c. ze Świąciechowy  
Kwota 157.194,00 zł brutto.
36. Zakupu wraz z montażem wyposażenia kuchennego do sali wiejskiej w Starym Strączu  
Sprzedaż – Serwis Sprzętu Gastronomicznego „GASTRO-POL” Sylwia Nowak z Głogowa  
Kwota 67.650,67 zł brutto.
37. Remont chodnika w ciągu drogi wojewódzkiej nr 278 w Sławie przy ul. Henryka Pobożnego  
Przedsiębiorstwem Budownictwa Drogowego Sp. z o.o. z Głogowa  
Kwota 158.839,27 zł brutto
39. Opracowanie projektu budowlano-wykonawczego dotyczącego zadania p.n. „Modernizacja Szkoły Podstawowej w Sławie przy ul. Odrodzonego Wojska Polskiego” wraz z uzyskaniem pozwolenia na budowę - Przedsiębiorstwo Budowlane „TEMPUS” Sp. z o.o. z Głogowa  
Kwota 93.480,00 zł brutto.
40. Zakup wraz montażem 2 szt. urządzeń siłowni zewnętrznej na placu spotkań w Lubiatowie  
STARMAX Marek Starczewski z Bąkowa  
Kwota 5.904,74 zł brutto.
41. Utwardzenia terenu przy sali wiejskiej w Szreniawie  
F.P.H.U. „MARSYLIA” ze Sławy  
Kwota 10.947,00 zł brutto.
42. Wykonanie utwardzenia parkingu z kostki brukowej 8 cm o powierzchni 120 m<sup>2</sup> wraz z krawężnikami przed szkołą w Krzepielowie na podsypce piaskowo-cementowej - Usługi Ogólnobudowlane Piotr Zygmantowski z Perkowa  
Kwota 10.000,00 zł brutto.
43. Przebudowa pomieszczeń byłej szkoły podstawowej przy ul. H. Pobożnego 6 w Sławie z przeznaczeniem na pomieszczenia administracyjno-biurowe Ośrodka Pomocy Społecznej  
DRECON Sp. z o.o. z Głogowa  
Kwota 895.651,37 zł brutto
44. Wykonanie chodnika z kostki brukowej 6 cm o powierzchni 50 m<sup>2</sup> wraz z obrzeżami – 100 szt. na działce nr 123/8 w miejscowości Radzyń - Usługi Ogólnobudowlane Piotr Zygmantowski z Perkowa  
Kwota 7.000,00 zł brutto

45. Zimowe utrzymanie ulic i placów gminnych w mieście Sława oraz dróg gminnych zamiejskich w sezonach zimowych 2020/2021 i 2021/2022.

MARSZYM – Zakład Budowlano-Transportowy – Marcin Jęskowiak z Brenna  
Kwota 499.000,00 zł brutto.

46. Remont świetlicy wiejskiej w Spokojnie

Usługi Remontowo Budowlane Grzegorz Mateja Łupice  
Kwota 3.450,00 zł brutto

47. Wykonanie instalacji elektrycznej w kuchni świetlicy wiejskiej w Tarnowie Jeziernym

Usługi Elektro-Energetyczne Tomasz Wodas z Bolesławca  
Kwota 1.772,00 zł brutto.

48. Remont kuchni w świetlicy wiejskiej w Tarnowie Jeziernym

ANTOM Tomasz Kurpisz z Tarnowa Jeziernego  
Kwota 4.403,40 zł brutto

49. Remont chodnika zlokalizowanego w ciągu drogi wojewódzkiej nr 316 w miejscowości Ciosaniec

Przedsiębiorstwo Drogowo-Budowlane „SPIDBUD” Daria Krawczyk z Tłoków  
Kwota 129.765,00 zł brutto

50. Przebudowa drogi gminnej w miejscowości Łupice.

ZPHU „KRUBET”, Jan Kruk z Nowej Wsi  
Kwota 109.039,50 zł brutto

51. Remont dachu na sali wiejskiej w Przybyszowie.

„LUX” Urszula Żukowska, Grzegorz Żukowski s.c. ze Święciechowy  
Kwota 39.950,00 zł brutto

52. Zakup wraz z montażem i obróbką drzwi wejściowych w świetlicy wiejskiej w Lipinkach

EXKLUSIVE FENSTER Sp. z o.o. z Leszna  
Kwota 4.852,60 zł brutto.

53. Remont świetlicy wiejskiej w Goli.

Paweł Kaczor z Przybyszowa  
Kwota 7.500,00 zł brutto

54. Wymiana korony komina oraz naprawa wentylacji w budynku świetlicy wiejskiej w Kuźnicy

Głogowskiej - Zakład Ciesielski Aleksander Zajęc z Brenna  
Kwota 9.500,00 zł brutto.

55. Remont instalacji elektrycznej w świetlicy wiejskiej w Goli.  
Zakład Instalatorstwa Elektrycznego Świzewski Zbigniew z Radzyna  
Kwota 4.920,00 zł brutto.
56. Remont wnętrza świetlicy wiejskiej w Dronikach  
POLMAK Roboty Ogólnobudowlane Maciej Kras z Ciosańca  
Kwota 3.676,00 zł brutto
57. Budowa komina, wykonanie wentylacji oraz naprawa kominka w budynku po OSP w Krążkowie.  
Zakład Ciesielski Aleksander Zajac z Brenna  
Kwota 7.500,00 zł brutto.
58. Wykonanie utwardzenia z kostki brukowej wraz z obrzeżami ok. 20 m<sup>2</sup> przed placem zabaw w miejscowości Droniki.  
Usługi Ogólnobudowlane i Wykończeniowe „GEMAR” Grzegorz Jaworski ze Sławy  
Kwota 3.340,00 zł brutto
59. Montaż rolet zewnętrznych oraz moskitier na budynku świetlicy wiejskiej w Przybyszowie  
P.H.U. „STASIK” Karol Stasik z Wolsztyna  
Kwota 3.553,70 zł brutto
60. Świadczenie usług sprzętem na rzecz Gminy Sława w roku 2021  
Zakład Ciesielsko Transportowy Włodzimierz Jęskowiak z Wijewa  
Kwota 159.200,00 zł brutto
61. Budowa chodnika i zjazdu na ul. Bursztynowej w Lubogoszczy.  
F.P.H.U. „MARSYLIA” ze Sławy  
Kwota 46.389,57 zł brutto
62. Budowa oświetlenia ulicznego w Sławie przy ul. Jaśminowej  
W zakres zadania wchodzi w szczególności:  
- montaż słupów oświetleniowych - 9 szt.  
- montaż opraw oświetleniowych - 9 szt.  
Zakład Instalatorstwa Elektrycznego Świzewski Zbigniew z Radzyna  
Kwota 43.000,00 zł brutto.
63. Przebudowa Placu Pamięci w Sławie oraz przebudowa chodnika i miejsc parkingowych wzdłuż ul. Odrodzonego Wojska Polskiego w Sławie wraz z infrastrukturą”  
Przedsiębiorstwo Budownictwa Drogowego Sp. z o.o. z Głogowa  
Kwota 2.523.477,98 zł brutto

Podpisanie umowy nastąpiło w 2020 r. – realizacja i zakończenie inwestycji w 2021 r.,

64. Rewaloryzacja Parku Miejskiego w Sławie, która obejmuje m.in:

- wymianę nawierzchni parkowych z ziemnych na żwirowe,
- remont mostka nad ciekiem wodnym,
- remont kładki dla pieszych,
- nasadzenia i pielęgnację zieleni wraz z budową infrastruktury związanej z ochroną siedlisk przyrodniczych,
- wykonanie bramy wejściowej do parku,
- montaż tabliczek informacyjnych o charakterze dendrologicznym na wybrane drzewa okazowe w parku,
- ścieżkę dydaktyczną w parku miejskim.

Zadanie dofinansowywane ze środków Europejskiego Funduszu Rozwoju Regionalnego w ramach Regionalnego Programu Operacyjnego – Lubuskie 2020.

Kwota – 2.569.203,64 zł brutto –

Podpisanie umowy nastąpiło w 2019 r. - inwestycja była realizowana w 2019 r./2020 r., zakończona została w 2020 r.

65. Przebudowa ulicy Bursztynowej w Lubogoszczy” realizowanej w ramach Funduszu Dróg Samorządowych.

Kwota - 1.418.692,59 zł brutto

Podpisanie umowy nastąpiło w 2019 r., inwestycja zakończona została w 2020 r.

66. Przebudowa ulic Dębowej, Sosnowej i Świerkowej w Sławie realizowanej w ramach Funduszu Dróg Samorządowych.

ZPHU „KRUBET” Nowa Wieś ul. Przemęcka 10, 64-234 Przemęt

Kwota: 2.139.967,29 zł brutto

1. ul. Dębowa - długości jezdni 367 m; długość chodnika 395 m
2. ul. Sosnowa - długość jezdni 205 m; długość chodnika 193 m
3. ul. Świerkowa - długość jezdni 318 m; długość chodnika 289 m;
4. ul. Obrońców Pokoju - długość jezdni 62 m

Podpisanie umowy nastąpiło w 2019 r., inwestycja zakończona została w 2020 r.

## Prace melioracyjne

W roku 2020 r. Gmina Sława poniosła następujące wydatki związane z melioracją:

- współfinansowanie robót melioracyjnych - 13.840,31 zł



- składki do Powiatowej Spółki Wodnej Wschowa - 229,40 zł
- oczyszczenie stawu w Starym Strączu (bieżąca konserwacja) - 13.957,00 zł
- oczyszczenie rowu i przepustu w miejscowości Ciosaniec - 6.137,70 zł
- przykrycie rowu w miejscowości Lipinki - 6.584,34 zł

Razem wydatki: – 40.748,75 zł

## Cmentarze komunalne

Na terenie Gminy Sława znajdują się dwa cmentarze komunalne, położone w Sławie przy ul. Odrodzonego Wojska Polskiego - działka o nr ewid. 463/6 o pow. 1,0666 ha i ul. Długiej – działka o nr ewid. 429/2 o pow. 1,9943 ha. Przy ul. Długiej znajduje się dom przedpogrzebowy o pow. użytkowej 125,32 m<sup>2</sup>, który jest wyposażony w 2 komory chłodnicze.

## Ośrodek Pomocy Społecznej w Sławie

Ośrodek Pomocy Społecznej w Sławie znajduje się w Sławie w dwóch siedzibach, przy ul. Odrodzonego Wojska Polskiego 14 i Powstańców Śląskich 34b, które są w użyczeniu zgodnie z umową z dnia 25 sierpnia 2009 r. aneksowanej dnia 22 lutego 2011 r.

Ośrodek Pomocy Społecznej wykonuje zadania z zakresu przyznawania zasiłków stałych, okresowych, celowych, specjalnych celowych, zasiłków rodzinnych, świadczeń wychowawczych „500+”, zasiłków pielęgnacyjnych, świadczeń pielęgnacyjnych, specjalnych zasiłków opiekuńczych, zasiłków dla opiekuna, świadczenia dobry start „300+”, jednorazowej zapomogi z tytułu urodzenia dziecka, świadczenia z funduszu alimentacyjnego.

Do zadań zleconych zalicza się świadczenia rodzinne, fundusz alimentacyjny, specjalistyczne usługi opiekuńcze dla psychicznie chorych oraz zasiłki na dożywianie. Zadania własne to: zasiłki stałe, okresowe, zasiłki celowe, specjalne celowe, usługi opiekuńcze.

Ze świadczeń przyznanych w ramach zadań zleconych i własnych (bez względu na ich rodzaj, formę, liczbę, źródło finansowania) w roku 2020 skorzystało:

- a) zadania własne 782 osób – pomoc społeczna,
- b) zadania zlecone (liczba rodzin):
  - świadczenia wychowawcze „500+” – 1477,
  - zasiłki rodzinne – 376,
  - zasiłki pielęgnacyjne – 403,
  - świadczenia pielęgnacyjne – 53,
  - specjalny zasiłek opiekuńczy – 16,
  - zasiłek dla opiekuna – 5,
  - świadczenie dobry start „300+” – 1121,

- jednorazowa zapomoga z tytułu urodzenia dziecka – 93,
- świadczenia z funduszu alimentacyjnego – 68.

Prowadzona jest działalność profilaktyczna w następujących świetlicach: w Sławie, Starym Strączu, Krzepielowie, Łupicy i Ciosańcu.

Ośrodek Pomocy Społecznej posiada na stanie samochód osobowy marki Fiat Panda o numerze rejestracyjnym FWS R050 oraz skodę Fabia o numerze rejestracyjnym FWS 6A65.

## Straż Miejska w Sławie

Siedziba Straży Miejskiej znajduje się w budynku Urzędu Miejskiego w Sławie, przy ul. Henryka Pobożnego 10.

W 2020 roku Straż Miejska w celu poprawy bezpieczeństwa zakupiła:

- parkomat typ CWT COMPACT na kwotę: 20 664,00 zł – 1 szt.,
- kamery typ GV-EBL2100-2F wraz z osprzętem i przyłączem światłowodowym na kwotę: 4 674,00 zł - 2 szt. (Sława ul. Długa – cmentarz)
- kamerę wieloobiektowa, wielofunkcyjna na kwotę: 5 535,00 zł – 1 szt. (Sława rondo CPN)
- kamery z montażem na kwotę: 8 138,00 zł – (Sława ul. Pobożnego, targowisko, rondo Przybyszów),
- kamerę wieloobiektową na kwotę: 7 559,58 zł – (Sława ciąg pieszy boisko, plac zabaw, targowisko),
- alkomat „AlkoBlow” na kwotę: 2 100,00 zł.

## Szalety publiczne

Na terenie miasta Sława funkcjonują szalety publiczne, znajdujące się:

- 1) przy ul. Odrodzonego Wojska Polskiego, z obsługą, wyposażone w instalację wodociągową, kanalizacyjną, elektryczną i ciepłą wodę. Stan techniczny bardzo dobry.
- 2) przy ul. H. Pobożnego, wyposażone w instalację wodociągową, kanalizacyjną, elektryczną, ciepłą wodę,
- 3) przy ul. Plac Kościelny (stelaż i konstrukcja nośna stalowa, w kształcie walca o podstawie koła o pow. użytkowej 3,35 m<sup>2</sup>) wyposażone w instalację wodociągową, kanalizacyjną, elektryczną, ciepłą wodę.

## Sale wiejskie

Wykaz sal wiejskich – stan na 31.12.2020 r.

Lp.	Miejscowości, w których usytuowane są budynki sal wiejskich	Ilościowe składniki mienia	Uwagi
1.	Bagno	1	Remont kuchni
2.	Droniki	1	Malowanie wnętrza
3.	Gola	1	Modernizacja instalacji elektronicznej, malowanie wnętrza
4.	Krażkowo	1	-
5.	Krzepielów	1	-
6.	Krzydłowiczki	1	Zakup praz montaż rolet zewnętrznych
7.	Kuźnica Głogowska	1	Remont kominów
8.	Lipinki	1	Remont toalet, wymiana drzwi wejściowych
9.	Lubogoszcz	1	-
10.	Łupice	1	-
11.	Nowe Strącze	1	-
12.	Przybyszów	1	Remont dachu
13.	Radzyń	1	-
11.	Spokojna	1	-
12.	Stare Strącze	1	Remont wnętrza
13.	Szreniawa	1	-
14.	Tarnów Jezierny	1	Remont kuchni, modernizacja instalacji elektrycznej
15.	Wróblów	1	-
<b>RAZEM</b>		<b>18</b>	

## Fundusz sołecki

Wydatki majątkowe zrealizowane w ramach funduszu sołeckiego wyodrębnionego na 2020 r.

lp.	nazwa	charakterystyka
1.	Remont kuchni w świetlicy wiejskiej w Bagnie	Zakup usług
2.	Budowa chodnika w Ciosańcu (partycypacja w kosztach)	Zakup usług

3.	Zakup wyposażenia placu zabaw w Dronikach, malowanie wnętrza świetlicy, utwardzenie kostką brukową terenu przed placem zabaw	Zakup wyposażenia oraz usług
4.	Modernizacja instalacji elektrycznej oraz malowanie wnętrza w świetlicy wiejskiej w Goli	Zakup usług
5.	Zakup stołów do świetlicy wiejskiej w Krążkowie	Zakup wyposażenia
6.	Utwardzenie kostką brukową parkingu przy Szkole Podstawowej w Krzepielowie	Zakup usług
7.	Zakup oraz montaż rolet zewnętrznych na budynku świetlicy wiejskiej, zakup wyposażenia placu zabaw – Sołectwo Krzydłowiczki	Zakup materiałów i usług
8.	Zagospodarowanie placu przy świetlicy wiejskiej, zakup klimatyzatora do świetlicy wiejskiej – Sołectwo Kuźnica Głogowska	Zakup materiałów i usług
9.	Remont toalet oraz wymiana drzwi wejściowych w świetlicy wiejskiej w Lipinkach	Zakup materiałów i usług
10.	Zakup wiaty przystankowej oraz wyposażenia placu spotkań w Lubiatoście	Zakup wyrobów gotowych i wyposażenia
11.	Utwardzenie placu przy świetlicy wiejskiej w Lubogoszczy	Zakup usług
12.	Utwardzenie drogi gminnej w Łupicach	Zakup usług
13.	Remont dachu na świetlicy wiejskiej w Przybyszowie (partycypacja w kosztach)	Zakup usług
14.	Budowa parkingu oraz utwardzenie ciągu pieszego przy świetlicy wiejskiej w Radzynie	Zakup usług
15.	Utwardzenie pod altaną rekreacyjną – Sołectwo Spokojna	Zakup usług

16.	Remont wnętrza w świetlicy wiejskiej w Starym Strączu	Zakup usług
17.	Utwardzenie terenu oraz wykonanie schodów wyjściowych pod podcieniami przy budynku świetlicy wiejskiej w Szreniawie	Zakup usług
18.	Remont kuchni oraz modernizacja instalacji elektrycznej w świetlicy wiejskiej w Tarnowie Jeziernym	Zakup usług
19.	Zakup traktorka-kosiarki we Wróblowie	Zakup wyrobów gotowych

## Remizy OSP

Wykaz remiz OSP – stan na 31.12.2020 r.

Lp.	miejsowości, w których usytuowane są budynki remiz OSP	ilościowe składniki mienia	Uwagi (np. remonty)
1.	Bagno		Remont papo izolacji na budynku remizy, wymiana okna, pomalowanie elewacji zewnętrznej
2.	Ciosaniec		Remont wierzycy z montażem nowej syreny, remont przewodów spalinowych oraz wentylacyjnych, montaż kamer na budynku
3.	Krzepielów		BRAK
4.	Łupice		BRAK
5.	Przybyszów		BRAK
6.	Sława		BRAK
7.	Stare Strącze		BRAK
8.	Śmieszkowo		BRAK
9.	Tarnów Jezierny		BRAK

## Zakład Wodociągów i Kanalizacji Sława Sp. z o.o.

1) Inwestycje przeprowadzone w 2020 r.

Lp.	Nazwa inwestycji zakończonej w 2020 r.	Cena netto [zł]
1	Budowa kompletnego systemu energetycznego opartego o instalacje agregatu kogeneracyjnego wraz z układem ZKF w Zakładzie Wodociągów i Kanalizacji Sława sp. z o.o.	8 195 490,00 (całkowita wartość projektu, w tym wartość wykazana w 2019 r.)

2	Modernizacja budynku socjalno – administracyjnego Zakładu Wodociągów i Kanalizacji Sława Sp. z o.o. wraz z budową parkingu z oświetleniem, przy ul. Długiej	207 318,88
3	Modernizacja SUW Łupice	171 384,00
4	Modernizacje sieci wodociągowej	26 535,67
5	Modernizacje sieci kanalizacji sanitarnej	13 442,85
6	Dostawa wraz z montażem i uruchomieniem fabrycznie wytworzonej nowej wagi samochodowej zagłębionej na fundamentach do pomiaru masy pojazdów od 400 kg do 40 000 kg	47 500,00
7	Wykonanie przyłącza światłowodowego do obiektu ZWiK Sp. z o.o. przy ul. Długiej	24 413,44

2) Zakład Wodociągów i Kanalizacji Sława Sp. z o.o. w 2020 r. prowadził również inwestycje, które nie zostały jeszcze zakończone, m.in.:

a) „Uporządkowanie gospodarki wodno-ściekowej na terenie aglomeracji Sława” w ramach której w roku 2020 wykonano prace budowlane na kwotę: 37 300 716,59 zł netto. W ramach inwestycji zrealizowano:

- długość sieci wodociągowej – 8 037,00 m
- długość sieci kanalizacyjnej – 28 150,07 m
- wybudowano przepompownie ścieków – 13 szt.

b) Modernizacja SUW Stare Strącze

## Część opisowa

### Ogólna charakterystyka Gminy Sława

Gmina Sława realizuje zadania z zakresu ustawy z dnia 8 marca 1990 r. o samorządzie gminnym (t.j. Dz. U. z 2020 r. poz. 713 ze zm.) oraz inne sprawy publiczne o znaczeniu lokalnym nie zastrzeżone ustawami na rzecz innych podmiotów. Działalność ta obejmuje określone ww. ustawą zadania publiczne w zakresie:

- gospodarki komunalnej i mieszkaniowej, w tym: bieżące utrzymanie i remonty substancji budowlanej, oświetlenie ulic, naprawa urządzeń oświetleniowych oraz jego modernizacja, bieżące utrzymanie dróg i ulic oraz ich remonty kapitalne,
- ładu przestrzennego, gospodarki nieruchomościami, ochrony środowiska i przyrody oraz gospodarki wodnej,
- wodociągów i zaopatrzenia w wodę, kanalizacji, usuwania i oczyszczania ścieków komunalnych, utrzymania czystości i porządku oraz urządzeń sanitarnych, wysypisk i unieszkodliwiania odpadów komunalnych, zaopatrzenia w energię elektryczną i ciepłą oraz gaz,
- pomocy społecznej,
- kultury, w tym bibliotek gminnych i innych instytucji kultury oraz ochrony zabytków i opieki nad zabytkami,
- zieleni gminnej i zadrzewień,
- cmentarzy gminnych.

W celu wykonywania założonych zadań na terenie Miasta i Gminy Sława zostały utworzone następujące jednostki organizacyjne i osoby prawne Gminy Sława:

- Sławskie Centrum Kultury i Wypoczynku w Sławie
- Biblioteka Publiczna w Sławie
- Zespół Szkół Ponadpodstawowych w Sławie
- Szkoła Podstawowa w Sławie
- Szkoła Podstawowa w Ciosańcu
- Szkoła Podstawowa w Starym Strączu
- Szkoła Podstawowa w Krzepielowie
- Przedszkole im. Czesława Janczarskiego w Sławie
- Gminny Ośrodek Pomocy Społecznej w Sławie
- Zakład Wodociągów i Kanalizacji Sława Sp. z o.o.
- Straż Miejska w Sławie

## Dane dotyczące przysługujących Gminie praw własności

Określenie mienia komunalnego zawiera art. 43 ustawy z dnia 8 marca 1990 r. o samorządzie gminnym, który stanowi, że mieniem komunalnym jest własność i inne prawa majątkowe należące do poszczególnych gmin i ich związków oraz mienie innych komunalnych osób prawnych, w tym przedsiębiorstw.

Zgodnie z art. 44 ww. ustawy nabycie mienia następuje: na podstawie ustawy z dnia 10 maja 1990 r. - Przepisy wprowadzające ustawę o samorządzie terytorialnym i ustawę o pracownikach samorządowych (Dz. U. z 1990 r. Nr 32, poz. 191 ze zm.).

Gmina Sława w 2020 r. nabyła nieodpłatnie z mocy prawa, prawo własności nieruchomości Skarbu Państwa jako niezbędne do wykonywania zadań gminy, tj.

- zgodnie z art. 5 ust. 1 i 2 ww. ustawy z dnia 10 maja 1990 r. - Przepisy wprowadzające ustawę o samorządzie terytorialnym i ustawę o pracownikach samorządowych,
- zgodnie z art. 13 ust. 2-4 w związku z art. 1 ust. 1 ustawy z dnia 19 października 1991 r. o gospodarowaniu nieruchomościami rolnymi Skarbu Państwa (Dz. U. z 2020 r., poz. 2243)

Otrzymane nieruchomości od Skarbu Państwa (nieodpłatnie):

#### Łupice

- działka nr ewid. 147/1 o pow. 0,1560 ha - (zabudowa zagrodowa)

Decyzja Wojewody Lubuskiego nr GN-I.7510.82.2019.JWit z dnia 04.11.2020 r.

#### Szreniawa

- działka nr ewid. 51/3 o pow. 0,0301 ha - (zabudowa zagrodowa)

Decyzja Wojewody Lubuskiego nr GN-I.7510.74.2019.JWit z dnia 04.11.2020 r.

W 2020 r. Gmina Sława nabyła z mocy prawa 0,1861 ha gruntów.

**Dane dotyczące innych niż własność praw majątkowych, w tym w szczególności ograniczonych praw rzeczowych, użytkowaniu wieczystym, wierzytelnościach, udziałach w spółkach, akcjach oraz posiadaniu.**

Na podstawie art. 9 ust. 1 ustawy z dnia 8 marca 1990 r. o samorządzie gminnym w dniu 05.02.2010 r. aktem notarialnym Rep."A" Nr 645/2010 Gmina Sława (umowa ustanowienia użytkowania) oddała w bezpłatne użytkowanie i na czas nieokreślony nieruchomości położone w obrębie miasta Sława oraz w obrębie wsi Ciosaniec, Krzepielów i Śmieszkowo o łącznej powierzchni 16.3029 ha na rzecz jednostki organizacyjnej Sławskiego Centrum Kultury i Wypoczynku w Sławie.

Ogólna wartość nieruchomości oddanych w użytkowanie zgodnie z załącznikiem nr 1 do Uchwały Nr XLV/306/09 Rady Miejskiej w Sławie z dnia 29 grudnia 2009 r. wyniosła: 7.245.168,29 zł.



Aktem notarialnym Rep. „A” nr 647/2018 w dniu 21.01.2018 r. przed notariusz Sylwią Gross nastąpiła zmiana do umowy ustanowienia użytkowania. Sławskie Centrum Kultury i Wypoczynku w Sławie oświadczyło, że zrzeka się nieodpłatnie ograniczonego prawa rzeczowego użytkowania nieruchomości – działki gruntu o nr ewid. 633/11 o pow. 0,7073 ha, powstałej w wyniku podziału nieruchomości, oznaczonej nr ewid. 633/2, która na podstawie ostatecznej decyzji wydanej przez Burmistrza Sławy z dnia 17.07.2017 r. ROŚ.6831.26.2017 uległa podziałowi w ten sposób, że powstały dwie działki oznaczone nr ewid. 633/10 o pow. 0,1857 ha – droga wewnętrzna oraz działka 633/11 o pow.0,7073 ha przeznaczona do sprzedaży w drodze publicznego przetargu ustnego nieograniczonego.

Zgodnie z uchwałą Rady Miejskiej w Sławie z dnia 29 września 2011 r. nr XIII/95/2011 Zakład budżetowy działający pod nazwą Zakład Wodociągów i Kanalizacji w Sławie uległ przekształceniu

w spółkę prawa handlowego – Spółkę z o.o., której jedynym udziałowcem jest Gmina Sława celem prowadzenia działalności gospodarczej, nakierowanej w szczególności na świadczenie usług użyteczności publicznej w zakresie zaopatrzenia ludności w wodę i zbiorowego odprowadzania ścieków. Podstawę prawną tego przekształcenia stanowi art. 6 ust. 1, art. 9 ust. 1, art. 22 ust. 1 i art. 23 ustawy o gospodarce komunalnej z dnia 20.12.1996r. (t.j. Dz. U. z 2019 r. poz. 712 ze zm.).

Aktem notarialnym Rep. „A” Nr 8556/2011 z dnia 31 grudnia 2011 r. Burmistrz Sławy zawiązał gminną jednoosobową spółkę z ograniczoną odpowiedzialnością Zakład Wodociągów i Kanalizacji Sława Sp. z o.o. z siedzibą w Sławie.

Gmina Sława posiada w spółce 100% udziałów na ogólną wartość 38.080.000,00 zł.

Na podstawie zarządzenia Burmistrza Sławy nr 0050.214.2016 z dnia 26 sierpnia 2016 r. przeprowadzona została inwentaryzacja zdawczo – odbiorcza składników majątkowych drogą spisu z natury, dotyczących świetlic wiejskich położonych w miejscowości: Lubogoszcz, Lipinki i Krzepielów.

W dniu 31 sierpnia 2016 r. na podstawie protokołów zdawczo-odbiorczych przekazane zostały do zasobu gminnego od Sławskiego Centrum Kultury i Wypoczynku w Sławie budynki świetlic wiejskich w następujących miejscowościach:

- Krzepielów – budynek z wyposażeniem o nr ewid. 393 o pow. zabudowy 288 m<sup>2</sup> (wraz z przynależnym do budynku przedsionkiem oraz kotłownią, toaletą); działka gruntowa o nr ewid.574 o pow. 0,0500 ha,

- Lubogoszcz – budynek z wyposażeniem o nr ewid. 384 o pow. zabudowy 68 m<sup>2</sup> ; działka gruntowa o nr ewid. 133/6 o pow. 0,2200 ha,
- Lipinki - budynek z wyposażeniem o nr ewid. 572 o pow. zabudowy 344 m<sup>2</sup> ; działka gruntowa o nr ewid. 346 o pow. 0,0362 ha.

#### Zobowiązania Gminy Sława:

- 1) Umowa organizacji, prowadzenia i obsługi emisji obligacji z dnia 22 lutego 2012 r. na kwotę 11.650.000,00 zł  
- stan zobowiązań powyższych obligacji na dzień 31 grudnia 2020 r. wynosi 9.200.000,00 zł,
- 2) Umowa organizacji, prowadzenia i obsługi emisji obligacji z dnia 06 maja 2015 r. na kwotę 1.000.000,00 zł  
- stan zobowiązań powyższych obligacji na dzień 31 grudnia 2020 r. wynosi 1.000.000,00 zł,
- 3) Umowa organizacji, prowadzenia i obsługi emisji obligacji z dnia 28 października 2016 r. na kwotę 9.000.000,00 zł  
- stan zobowiązań powyższych obligacji na dzień 31 grudnia 2020 r. wynosi 9.000.000,00 zł
- 4) Umowa organizacji, prowadzenia i obsługi emisji obligacji z dnia 17 lipca 2020 r. na kwotę 5.200.000,00 zł  
- stan zobowiązań powyższych obligacji na dzień 31 grudnia 2020 r. wynosi 5.200.000,00 zł  
- prognozowane odsetki do końca wykupu obligacji wynoszą 5.813.025,00 zł.

Stan zobowiązań z tytułu emisji obligacji na dzień 31 grudnia 2020 r. wynosi 24.400.000,00 zł oraz 5.813.025,00 zł z tytułu prognozowanych odsetek.

- 1) Umowa pożyczki nr 2017/NZ-ur/152/P zawarta w dniu 1 grudnia 2017 r. z WFOŚiGW w Zielonej Górze (aneks z dnia 30 maja 2018 r.) na kwotę 694.818,92 zł  
- stan zobowiązań zaciągniętej pożyczki na dzień 31 grudnia 2020 r. wynosi 412.118,92 zł  
- prognozowane odsetki do końca spłaty pożyczki wynoszą 29.700,00 zł.

#### Poręczenia Gminy Sława:

- 1) Gmina Sława udzieliła poręczenia na kredyt inwestycyjny przeznaczony na „Budowę czterech zespołów podwójnych pawilonów handlowych wraz z zadaszonymi pergolami na terenie SCKiW” zgodnie z umową zawartą w dniu 10 maja 2011 r. pomiędzy Gminą Sława

a Sławskim Centrum Kultury i Wypoczynku w Sławie na kwotę 450.000,00 zł wraz z należnymi odsetkami na dzień podpisania umowy w wysokości 262.546,84 zł. Poręczenie zostało udzielone na okres od 10 maja 2011 do dnia 31 grudnia 2026 r.

- stan zobowiązań powyższego poręczenia na dzień 31 grudnia 2020 r. wynosi 180.000,00 zł,

- prognozowane odsetki do końca spłaty poręczenia wynoszą 17.986,64 zł.

2) Gmina Sława udzieliła poręczenia na kredyt inwestycyjny przeznaczony na sfinansowanie „Budowa domków bliźniaczych na terenie Sławskiego Centrum Kultury i Wypoczynku w Sławie” zgodnie z umową zawartą w dniu 19 grudnia 2017 r. na kwotę 950.000,00 zł wraz z należnymi odsetkami.

- stan zobowiązań powyższego poręczenia na dzień 31 grudnia 2020 r. wynosi 821.100,00 zł,

- prognozowane odsetki do końca spłaty poręczenia wynoszą 130.648,29 zł.

3) Gmina Sława udzieliła poręczenia pożyczki zaciągniętej przez ZWiK Sława Sp. z o.o. w NFOŚiGW na sfinansowanie inwestycji pn. „Uporządkowanie gospodarki wodno-ściekowej na terenie aglomeracji Sława”, zgodnie z umową zawartą w dniu 8 lutego 2018 r. na kwotę 37.184.830,00 zł wraz z należnymi odsetkami.

- stan zobowiązań powyższego poręczenia na dzień 31 grudnia 2020 r. wynosi 37.184.830,00 zł,

- prognozowane odsetki do końca spłaty poręczenia wynoszą 11.841.267,90 zł.

SCKiW w Sławie spłaca zobowiązania zgodnie z zawartymi umowami.

Stan zobowiązań z tytułu poręczeń na dzień 31 grudnia 2020 r. wynosi 50.175.832,83 zł wraz z odsetkami. Gmina Sława w 2020 roku nie poniosła żadnych wydatków z tytułu poręczeń.

Na terenie Gminy Sława dotychczas nie były prowadzone procesy komercjalizacji i prywatyzacji podmiotów gospodarczych (zakładów budżetowych, spółek komunalnych, przedsiębiorstw komunalnych) będących własnością lub współwłasnością gminy.

Gmina Sława w zasobach mienia komunalnego nie posiada mienia przejętego po likwidacji lub upadłości przedsiębiorstw komunalnych, spółek komunalnych, zakładów budżetowych.

W 2020 r. nieruchomości gruntowe będące w zasobie gminnym nie zostały obciążone ograniczonymi prawami rzeczowymi.

### Dane o zmianach w stanie mienia komunalnego, jakie zaszły w okresie od dnia złożenia poprzedniej informacji.

Gospodarując mieniem komunalnym w drodze publicznego przetargu ustnego nieograniczonego sprzedano:

- 6 nieruchomości na łączną kwotę: 473.640,00 zł brutto.

W drodze publicznego przetargu ustnego ograniczonego sprzedano:

- 0 nieruchomości,

W drodze bezprzetargowej na rzecz osoby, której przysługuje roszczenie o jej nabycie w drodze pierwszeństwa sprzedano:

- 1 działkę na łączną kwotę: 3506,00 zł brutto.

Ogółem sprzedano 7 nieruchomości na kwotę: 477.146,00 zł

### W okresie od 01 stycznia 2020 r. do 31 grudnia 2020 r. Gmina Sława:

- zbyła grunty o powierzchni: 0,6049 ha z tytułu sprzedaży,
- nabyła nieodpłatnie z mocy prawa, prawo własności nieruchomości Skarbu Państwa jako niezbędne do wykonywania zadań gminy o powierzchni: 0,1861 ha
- nabyła odpłatnie grunty do zasobu gminnego: 0,0017 ha

W 2020 roku nie dokonano przekształceń prawa użytkowania wieczystego gruntów na własność.

### **Odpłatne nabycie nieruchomości do zasobu gminnego:**

- Gmina Sława w celu zachowania istniejącego fragmentu chodnika dla pieszych przy ul. Odrodzonego Wojska Polskiego nabyła odpłatnie od osoby fizycznej do zasobu gminnego prawo własności nieruchomości gruntowej, będącej w użytkowaniu wieczystym Gminy:
  - działka nr ewid. 625/4 o pow. 0,0017 ha – Sława
  - Akt notarialny Rep. „A” Nr 7915/2020 z dnia 16.11.2020 r. sporządzony przez notariusza Sylwią Gross

Ogółem odpłatnie nabyto do zasobu gminnego: 0,0017 ha gruntów.

### Decyzje administracyjne wydane z urzędu – podział gruntów gminnych:

- decyzją nr ROŚ.6831.5.2020 z dnia 07.08.2020 r. (ostateczną w dniu 01.09.2020 r.) Burmistrz Sławy działając z urzędu zatwierdził geodezyjny projekt podziału nieruchomości oznaczonej nr ewid. 1268 o pow. 6,7866 ha, położonej w obrębie miasta Sława. W wyniku podziału powstały 3 nowe działki nr: 1268/1 o pow. 6,0309 ha, 1268/2 o pow. 0,3737 ha, 1268/3 o pow. 0,3820 ha. Brak przybytku i ubytku po podziale.

### Zamiany danych w ewidencji gruntów

W 2020 roku Starosta Wschowski nie dokonał aktualizacji operatu ewidencyjnego gruntów i budynków, polegających na wyeliminowaniu błędnych danych.

### Zwrot nieruchomości

Na podstawie aktu notarialnego Rep. „A” Nr 17688/2019 z dnia 05.11.2019 r. sporządzonego przed notariuszem Piotrem Romanowskim, Gmina Sława na podstawie art. 24 ust. 5aa pkt 3 ustawy z dnia 19.10.1991 r. o gospodarowaniu nieruchomościami rolnymi Skarbu Państwa nieodpłatnie przeniosta na rzecz Skarbu Państwa – Krajowego Ośrodka Wsparcia Rolnictwa nieruchomość niezabudowaną, oznaczoną nr ewid. 262/30 o pow. 0,7172 ha położoną w Sławie przy ul. Ogrodowej KW Nr ZG1W/00025256/2.

Przedmiotowa działka w dniu 23.05.2016 r. aktem notarialnym Rep. „A” nr 6123/2016 została nabyta do zasobu gminnego od Skarbu Państwa z przeznaczeniem na cele związane z realizacją zadań własnych gminy – edukacji publicznej tj. budowa i utrzymywanie pomieszczeń publicznych – budowa przedszkola.

Rada Miejska w Sławie uchwałą nr VII/84/19 z dnia 25.04.2019 r. wyraziła zgodę na nieodpłatny zwrot do Zasobu Skarbu Państwa opisaną wyżej nieruchomość, w związku z koniecznością odstąpienia przez Gminę od realizacji budowy przedszkola z powodu braku środków finansowych.

### Przejęcie nieruchomości (dróg publicznych) do zasobu gminnego na podstawie art. 98a ustawy z dnia 21 sierpnia 1997 r. o gospodarce nieruchomościami:

- Na podstawie art. 98a ustawy z dnia 21 sierpnia 1997 r. o gospodarce nieruchomościami Gmina nabyła prawo własności nieruchomości:

- 739/74 o powierzchni 0,0198 ha, położonej w obrębie Sława – obszar miejski, stanowiącej własność Państwa Barbary i Antoniego Jurewicz, dla której Sąd Rejonowy we Wschowie IV Wydział Ksiąg Wieczystych prowadzi księgę wieczystą gruntową ZG1W/00017134/2,

- 739/90 o powierzchni 0,0346 ha, położonej w obrębie Sława – obszar miejski, stanowiącej własność osoby fizycznej, dla której Sąd Rejonowy we Wschowie IV Wydział Ksiąg Wieczystych prowadzi księgę wieczystą gruntową ZG1W/00017134/2.

Podstawą nabycia prawa własności nieruchomości przez Gminę Sława jest decyzja Burmistrza Sławy znak: ROŚ.6831.2.2020 z dnia 19.08.2020 (data opatrzenia klauzulą ostateczności 31.08.2020 r.) orzekająca o zatwierdzeniu projektu podziału nieruchomości niezabudowanej, położonej w obrębie miasta Sława, oznaczonej w ewidencji gruntów i budynków jako działka nr 739/16 o pow. 3,9927 ha, dla której Sąd Rejonowy we Wschowie IV Wydział Ksiąg Wieczystych prowadzi księgę wieczystą gruntową ZG1W/00017134/2 wydana na podstawie ustawy z dnia 21 sierpnia 1997 r. o gospodarce nieruchomościami.

- Na podstawie art. 98a ustawy z dnia 21 sierpnia 1997 r. o gospodarce nieruchomościami Gmina nabyła prawo własności nieruchomości:

- 262/71 o powierzchni 0,2318 ha, położonej w obrębie Sława – obszar miejski, stanowiącej własność Skarbu Państwa – Krajowego Ośrodka Wsparcia Rolnictwa, dla której Sąd Rejonowy we Wschowie IV Wydział Ksiąg Wieczystych prowadzi księgę wieczystą gruntową ZG1W/00021416/4,

Podstawą nabycia prawa własności nieruchomości przez Gminę Sława jest decyzja Burmistrza Sławy znak: ROŚ.6831.47.2019 z dnia 30.06.2020 (data opatrzenia klauzulą ostateczności 28.07.2020 r.) orzekająca o zatwierdzeniu projektu podziału nieruchomości niezabudowanej, położonej w obrębie miasta Sława, oznaczonej w ewidencji gruntów i budynków jako działka nr 262/31 o pow. 5,2707 ha, dla której Sąd Rejonowy we Wschowie IV Wydział Ksiąg Wieczystych prowadzi księgę wieczystą gruntową ZG1W/00021416/4, wydana na podstawie ustawy z dnia 21 sierpnia 1997 r. o gospodarce nieruchomościami.

## Dane o dochodach uzyskanych z tytułu wykonania prawa własności i innych praw majątkowych oraz z wykonywania posiadania.

W okresie sprawozdawczym Gmina Sława uzyskała dochody z tytułu:

- najem i dzierżawa składników majątkowych –  
480.385,85 zł (w roku 2019 – 517.561,96 zł)
- odpłatnego nabycia prawa własności oraz prawa użytkowania wieczystego gruntów –  
400.070,29 zł (w roku 2019 – 372.539,28 zł)
- opłaty za trwałe zarząd, użytkowanie, służebności –  
1.662,00 zł (w roku 2019 – 1662,00 zł)
- opłat z tytułu użytkowania wieczystego nieruchomości –  
130.020,11 zł (w roku 2019 - 149.132,30 zł).
- przekształcenia prawa użytkowania wieczystego w prawo własności –  
51.717,18 zł (w roku 2019 - 153.915,07 zł)
- opłat adiacenckich –  
26.539,68 zł (w roku 2019 - 13.901,01 zł)

## Inne dane i informacje o zdarzeniach mających wpływ na stan mienia jednostki samorządu terytorialnego.

Ustawą z dnia 20 lipca 2018 r. – o przekształceniu prawa użytkowania wieczystego gruntów zabudowanych na cele mieszkaniowe w prawo własności tych gruntów (Dz. U. z 2020 r. poz. 2040) z dniem 1 stycznia 2019 r. powyższe prawo przekształciło się w prawo własności tych gruntów. Przez grunty zabudowane na cele mieszkaniowe rozumie się:

- budynki mieszkalne jednorodzinne;
- budynki mieszkalne wielorodzinne (co najmniej połowa lokali to lokale mieszkalne);
- budynki, o których mowa w pkt 1 lub pkt 2, wraz z budynkami gospodarczymi, garażami, innymi obiektami budowlanymi lub urządzeniami budowlanymi, umożliwiającymi prawidłowe i racjonalne korzystanie z budynków mieszkalnych.

Przekształcenie prawa użytkowania wieczystego jest odpłatne. Roczna opłata przekształceniowa odpowiada wysokości opłaty rocznej za użytkowanie wieczyste jaka obowiązywałaby w 2019 r. Opłatę należną za rok 2019 wnosi się w terminie do dnia 29.02.2020 r., a pozostałe opłaty w terminie 31 marca każdego roku, począwszy od 2020 r.

Opłatę wnosi się przez okres 20 lat.

Całą opłatę można też wpłacić jednorazowo.

W przypadku wniesienia opłaty jednorazowej za przekształcenie gruntu stanowiącego własność jednostki samorządu terytorialnego, właściwy organ może udzielić osobom fizycznym będącym właścicielami budynków mieszkalnych jednorodzinnych lub lokali mieszkalnych lub spółdzielniom mieszkaniowym bonifikaty od tej opłaty na podstawie uchwały rady miejskiej.

Zgodnie z Uchwałą Nr IV/29/19 Rady Miejskiej w Sławie z dnia 31 stycznia 2019 r., osobom fizycznym będącym właścicielami budynków mieszkalnych jednorodzinnych lub lokali mieszkalnych, lub spółdzielniom mieszkaniowym, przysługuje bonifikata od jednorazowej opłaty przekształceniowej:

- 1) 60% w przypadku gdy opłata jednorazowa zostanie wniesiona w roku, w którym nastąpiło przekształcenie,
- 2) 50% w przypadku gdy opłata jednorazowa zostanie wniesiona w drugim roku po przekształceniu,
- 3) 40% w przypadku gdy opłata jednorazowa zostanie wniesiona w trzecim roku po przekształceniu,
- 4) 30% w przypadku gdy opłata jednorazowa zostanie wniesiona w czwartym roku po przekształceniu,
- 5) 20% w przypadku gdy opłata jednorazowa zostanie wniesiona w piątym roku po przekształceniu,
- 6) 10% w przypadku gdy opłata jednorazowa zostanie wniesiona w szóstym roku po przekształceniu.

Warunkiem udzielenia bonifikaty od opłaty jednorazowej za przekształcenie gruntu jest złożenie pisemnego wniosku o udzielenie bonifikaty wraz z oświadczeniem o zamiarze wniesienia opłaty jednorazowej oraz brak zaległości z tytułu opłat rocznych za użytkowanie wieczyste wobec Gminy Sława związanych z nieruchomością będącą przedmiotem przekształcenia.



Ponadto zgodnie z art. 9a ustawy z dnia 20 lipca 2018 r. – o przekształceniu prawa użytkowania wieczystego gruntów zabudowanych na cele mieszkaniowe w prawo własności tych gruntów (Dz. U. z 2020 r. poz. 2040) ustalona została ustawowa bonifikata od opłaty przekształceniowej użytkowania wieczystego w wysokości 99%.

1. Właściwy organ udziela, na wniosek, bonifikaty od opłaty jednorazowej w wysokości 99%:

- 1) osobom, w stosunku do których orzeczono niepełnosprawność w stopniu umiarkowanym lub znacznym, oraz osobom, w stosunku do których orzeczono niepełnosprawność przed ukończeniem 16 roku życia, lub zamieszkującym w dniu przekształcenia z tymi osobami opiekunom prawnym lub przedstawicielom ustawowym tych osób,
- 2) członkom rodzin wielodzietnych, o których mowa w ustawie z dnia 5 grudnia 2014 r. o Karcie Dużej Rodziny (Dz. U. z 2020 r. poz. 1348),
- 3) inwalidom wojennym i wojskowym w rozumieniu ustawy z dnia 29 maja 1974 r. o zaopatrzeniu inwalidów wojennych i wojskowych oraz ich rodzin (Dz. U. z 2020 r. poz. 1790),
- 4) kombatantom oraz ofiarom represji wojennych i okresu powojennego w rozumieniu ustawy z dnia 24 stycznia 1991 r. o kombatantach oraz niektórych osobach będących ofiarami represji wojennych i okresu powojennego (Dz. U. z 2020 r. poz. 517),
- 5) świadczeniobiorcom do ukończenia 18 roku życia, u których stwierdzono ciężkie i nieodwracalne upośledzenie albo nieuleczalną chorobę zagrażającą życiu, które powstały w prenatalnym okresie rozwoju dziecka lub w czasie porodu, o których mowa w art. 47 ust. 1a ustawy z dnia 27 sierpnia 2004r. o świadczeniach opieki zdrowotnej finansowanych ze środków publicznych (Dz. U. z 2020 r. poz. 1398, 1492, 1493, 1578 i 1875), lub ich opiekunom prawnym  
- będącym właścicielami budynków mieszkalnych jednorodzinnych lub lokali mieszkalnych służących wyłącznie zaspokajaniu potrzeb mieszkaniowych tych osób.

2. W razie zbiegu praw do bonifikat, o których mowa w art. 9 i art. 9a, stosuje się jedną bonifikatę korzystniejszą dla właściciela gruntu.

W 2020 roku wydane zostały przez Burmistrza Sławy 4 zaświadczenia potwierdzające obowiązek wnoszenia rocznych opłat z tytułu przekształcenia prawa użytkowania wieczystego gruntu zabudowanego na cele mieszkaniowe w prawo własności tych gruntów.

### Wniesienie wkładu niepieniężnego (aportu) w postaci nieruchomości do spółki:

W roku 2020 Gmina Sława nie dokonywała wkładów niepieniężnych w postaci nieruchomości do Zakładu Wodociągów i Kanalizacji Sława Sp. z o.o. z siedzibą w Sławie.

### Umowy użyczenia nieruchomości:

- Umową użyczenia zawartą w dniu 31.01.2019 r. Gmina Sława oddała w użyczenie Spółce Zakład Wodociągów i Kanalizacji z siedzibą w Sławie ul. Długa 1, 67-410 Sława do nieodpłatnego używania na czas nieoznaczony, poczynwszy od dnia 31.01.2019 r. nieruchomości oznaczonej nr ewid. 222/3 o pow. 0,0016 ha KW ZG1W/00021390/5 i 222/4 o pow. 0,3004 ha KW ZG1W/00021390/5, położonych w obrębie wsi Kuźnica Głogowska - Tarnówek w celu realizacji zadania pt.: „Uporządkowanie gospodarki wodno-ściekowej na terenie aglomeracji Sława etap I – Zlewnia oczyszczalni Krążkowo” – zadanie VIII.22 pt. Ujęcie i stacja uzdatniania wody oraz sieć wodociągowa w miejscowości Kuźnica Głogowska (budowa przepompowni ścieków oraz sieci wodociągowo-kanalizacyjnej). Protokół zdawczo-odbiorczy został sporządzony w dniu 14.02.2019 r.

- Umową użyczenia zawartą w dniu 12.02.2019 r. Gmina Sława oddała w użyczenie Spółce Zakład Wodociągów i Kanalizacji z siedzibą w Sławie ul. Długa 1, 67-410 Sława do nieodpłatnego używania na czas nieoznaczony nieruchomości oznaczonej nr ewid. 317/7 o pow. 0,6459 ha KW ZG1W/00022904/9 i 317/8 o pow. 0,3000 ha KW ZG1W/00010160/4, położonych w obrębie wsi Krążkowo w celu realizacji zadania pt. „Rozwiązanie gospodarki sanitarno-ściekowej na obszarze aglomeracji Sława: budowa oczyszczalni ścieków w Krążkowie”. Protokół zdawczo-odbiorczy został sporządzony w dniu 14.02.2019 r.

## **Zakończenie**

Całe mienie komunalne zilustrowane w niniejszym opracowaniu stanowiące własność Gminy Sława jest majątkiem publicznym, dlatego też wszystkie czynności w zakresie gospodarowania muszą być jawne.

## V. Ład przestrzenny i zasoby materialne gminy

### 1. Strategia rozwoju gminy Sława

Strategia Rozwoju Gminy Sława na lata 2014–2022 jest najważniejszym dokumentem programowym, w oparciu o który samorząd realizuje obowiązek prowadzenia polityki rozwoju lokalnego. Dokument został przyjęty Uchwałą nr LI/332/2014 Rady Miejskiej w Sławie z 30 października 2014. Systematyczna realizacja założeń strategii pozwala wykorzystać mocne strony gminy do zwiększania jej atrakcyjności i poziomu życia lokalnej społeczności.

W 2020 r. zrealizowano następujące projekty wpisujące się w priorytety Strategii Rozwoju Gminy Sława na lata 2014–2022:

#### ***I. Inwestycje, turystyka, rolnictwo i przedsiębiorczość:***

- zakończenie realizacji zadania: „Zabudowa odcinka brzegu Jeziora Sławskiego na terenie Sławskiego Centrum Kultury i Wypoczynku w Sławie”, w tym: umocnienie brzegu jeziora, stworzenie 185-metrowej kamiennej promenady wyposażonej na całej długości w balustradę ochronną, wykonanie chodników łączących schody z promenadą, wykonanie schodów skarpowych prowadzących na plażę, budowa trzech kompletów schodów stalowych prowadzących do kąpieliska, wykonanie drewnianego pomostu o długości 51,5 metrów, częściowe usypanie plaży o długości 186 metrów, wykonanie instalacji oświetleniowej, zagospodarowanie skarp; inwestycja oddana do użytku dla mieszkańców i turystów 5.03.2020 r.;

- zakończenie i rozliczenie projektu „Zagospodarowanie przestrzeni publicznej w Sławie na potrzeby rekreacji, turystyki i kultury”; w 2020 r. w ramach projektu zakupiono scenę mobilną oraz wykonano bezobsługowy park linowy dla dzieci, inwestycja jest współfinansowana w ramach PROW na lata 2014-2020; inwestycja oddana do użytku dla mieszkańców i turystów 31.03.2020 r.;

- zakończenie i rozliczenie projektu „Rewaloryzacja parku miejskiego w Sławie” współfinansowanego ze środków RPO – Lubuskie 2020, w 2020 r. wykonano następujące elementy:

- wymiana nawierzchni parkowych z ziemnych na żwirowe,
- remont kładki dla pieszych,
- nasadzenia i pielęgnacja zieleni wraz z budową infrastruktury związanej z ochroną siedlisk przyrodniczych
- wykonanie bramy wejściowej do parku,

- montaż tabliczek informacyjnych o charakterze dendrologicznym przed wybranymi drzewami okazowymi w parku,
- ścieżka dydaktyczna w parku miejskim (tablice informacyjne, o przyrodzie, o parku i jego historii; tablice wyposażono w kody QR),
- mała architektura (ławki, kosze na śmieci, drogowskazy),
- bezobstugowa toaleta, dostosowana do potrzeb osób niepełnosprawnych.

Inwestycja oddana do użytku dla mieszkańców i turystów 29.09.2020 r.;

- złożono wniosek i pozyskano dofinansowanie na zadanie "Przebudowa Placu Pamięci w Sławie oraz przebudowa chodnika i miejsc parkingowych wzdłuż ul. Odrodzonego Wojska Polskiego w Sławie wraz z infrastrukturą";
- złożono wniosek i pozyskano dofinansowanie na zadanie „Budowa toru rolkowego wraz z infrastrukturą towarzyszącą”.

### ***II Kapitał ludzki i instytucje sfery społecznej:***

- pozyskanie środków na realizację przez Ośrodek Pomocy Społecznej w Sławie projektu „Gmina Sława wspiera wykluczonych”, którego celem jest zwiększenie o liczby osób objętych usługami społecznymi; w ramach 85 osób otrzyma wsparcie w codziennym funkcjonowaniu;
- realizacja programu Miasto Przyjazne Seniorom i Ogólnopolska Karta Seniora w Gminie Sława; Lokalna, sławska edycja Ogólnopolskiej Karty Seniora działa na terenie całego kraju, dzięki czemu nasi seniorzy mogą korzystać z niej również poza miejscem zamieszkania.

### ***III Inwestycje w zasoby:***

- „Uporządkowanie gospodarki wodno-ściekowej na terenie aglomeracji Sława” - w ramach projektu Zakład Wodociągów i Kanalizacji Sława Sp. z o.o. wykonuje inwestycję na 134.630.146,56 zł, której celem jest uporządkowanie gospodarki wodno-ściekowej na terenie aglomeracji Sława dla zapewnienia jej zgodności z obowiązującymi przepisami prawa w zakresie oczyszczania ścieków komunalnych dla obniżenia jego presji na środowisko naturalne, w tym na jednolitą część wód, stan zdrowia ludzi i zwierząt, a także na powstrzymanie zmian klimatu;
- realizacja dwóch projektów współfinansowanych ze środków Funduszu Dróg Samorządowych: „Przebudowa ul. Bursztynowej w miejscowości Lubogoszcz” (łączna dł. 678 m, budowa chodników jednostronnych wzdłuż przebudowanej drogi, zieleń drogowa oraz organizacja ruchu drogowego) oraz „Przebudowa ulic Dębowej, Sosnowej i Świerkowej w Sławie" (w tym następujące elementy:

nawierzchnię jezdni o łącznej długości - 890 m, chodniki jednostronne wzdłuż odcinków dróg objętych inwestycją - 877 m, kanalizację deszczową, organizację ruchu drogowego).

#### ***IV Współpraca z otoczeniem:***

- realizacja Sławskiego Budżetu Obywatelskiego;
- partnerstwo z Urzędem Marszałkowskim w celu realizacji projektu „Lubuski e-Urząd II”, w ramach którego powstanie Platforma dla mieszkańców i przedsiębiorców z Województwa Lubuskiego pozwalająca na realizację e-usług.

Ze względu na pandemię koronawirusa realizacja projektów pn. Integracja poprzez sport – Sława 2020 (w ramach EWT) oraz Międzynarodowa Wymiana Młodości (w ramach wsparcia z MEN) została przesunięta na 2021 rok.

## **2. Gminny program rewitalizacji dla gminy Sława 2016-2022**

**Gminny Program Rewitalizacji dla Gminy Sława 2016-2022** został przyjęty Uchwałą nr XLVI/281/18 Rady Miejskiej w Sławie z dnia 28 lutego 2018 roku.

Ze zdiagnozowanych problemów wynikają cele, które należy osiągnąć w wyniku podjęcia odpowiednich działań na obszarze rewitalizacji.

Aby osiągnąć pożądaną stan obszaru po przeprowadzeniu rewitalizacji sformułowano cel nadrzędny programu:

Ograniczenie zjawisk kryzysowych z jednoczesną poprawą jakości życia mieszkańców poprzez realizację działań w sferze społecznej, gospodarczej, przestrzennej, technicznej i środowiskowej.

Realizacja założeń Gminnego Programu Rewitalizacji dla Gminy Sława na lata 2016-2022 w 2020 roku. Poniższa tabela prezentuje:

- wyniki działań związanych z pozyskiwaniem funduszy zewnętrznych na realizację działań zapisanych w GPR,
- przebieg realizacji projektów, które otrzymały dofinansowanie z funduszy zewnętrznych,
- analizę przyczyn nie zrealizowania projektów zapisanych w GPR Sława 2022 w czasie sprawozdawczym lub szerszym,
- stan przygotowań i wdrażania projektów wpisanych do realizacji w ramach GPR Sława 2022.

I Projekty infrastrukturalne – lista podstawowa:

Nazwa w GPR	Planowany okres realizacji wskazany w GPR	Podmiot realizujący wskazany w GPR	Działania wykonane w roku 2020 r.
C.I.3.2. Projekt Zagospodarowanie terenu SCKiW nad Jeziorem Sławskim na potrzeby turystyki i kultury	2017-2021	Sławskie Centrum Kultury i Wypoczynku (SCKiW), Gmina Sława (GS)	<ul style="list-style-type: none"> <li>- umocnienie brzegu jeziora,</li> <li>- stworzenie 185-metrowej kamiennej promenady wyposażonej na całej długości w balustradę ochronną,</li> <li>- wykonanie chodników łączących schody z promenadą,</li> <li>- wykonanie schodów skarpowych prowadzących na plażę,</li> <li>- budowa 3 kompletów schodów stalowych prowadzących do kąpieliska,</li> <li>- wykonanie drewnianego pomostu o długości 51,5 metrów,</li> <li>- częściowe usypanie plaży o długości 186 metrów,</li> <li>- wykonanie instalacji oświetleniowej;</li> </ul>
C.II.1.1. Projekt Rewaloryzacja Parku Miejskiego	2017-2019	Gmina Sława(GS)	<ul style="list-style-type: none"> <li>- wymiana nawierzchni parkowych z ziemnych na żwirowe,</li> <li>- remont kładki dla pieszych,</li> <li>- nasadzenia i pielęgnacja zieleni wraz z budową infrastruktury związanej z ochroną siedlisk przyrodniczych</li> <li>- wykonanie bramy wejściowej do parku,</li> <li>- montaż tabliczek informacyjnych o charakterze dendrologicznym przed wybranymi drzewami okazowymi w parku,</li> <li>- ścieżka dydaktyczna w parku miejskim (tablice informacyjne, o przyrodzie, o parku i jego historii; tablice wyposażono w kody QR),</li> <li>- mała architektura (ławki, kosze na śmieci, drogowskazy),</li> <li>- bezobsługowa toaleta, dostosowana do potrzeb osób niepełnosprawnych.</li> </ul>
C.II.1.2. Projekt Przebudowa ciągu pieszego w formę pasażu	2018-2022	Gmina Sława(GS)	<p>Na realizację zadania Gmina Sława pozyskała dofinansowanie ze środków Funduszu Przeciwdziałania COVID-19 w ramach Rządowego Funduszu Inwestycji Lokalnych.</p> <p>Zakres rzeczowy zadania obejmuje dwa zasadnicze elementy:</p> <p>1) Plac Pamięci – etap I:</p> <ul style="list-style-type: none"> <li>- plac o nawierzchni utwardzonej z płyt chodnikowych z przeznaczeniem wyłącznie do ruchu pieszego</li> <li>- chodnik szerokości czynnej 245 m o nawierzchni z płyt chodnikowych;</li> <li>- nawierzchnię utwardzoną -część drogi dojazdowej do działki nr 621/2 szer. 300 cm o nawierzchni z kostki betonowej;</li> <li>- elementy małej architektury (murki z betonu architektonicznego z podświetlonym cokotem i osadzone na nich ławki);</li> <li>- oświetlenie parkowe i dekoracyjne z zastosowaniem opraw LED;</li> <li>- zabezpieczenie istniejących kabli energetycznych i telekomunikacyjnych;</li> <li>- zieleni</li> <li>- nowe nasadzenia (drzewa, krzewy, trawniki).</li> </ul>

			<p>2) Przebudowa chodnika i miejsc parkingowych:</p> <ul style="list-style-type: none"> <li>- przebudowa istniejącej utwardzonej nawierzchni chodnika i miejsc parkingowych przy ulicy Odrozonego Wojska Polskiego o długości 224 m;</li> <li>- przebudowa miejsc parkingowych dla samochodów osobowych wzdłuż południowej strony drogi wojewódzkiej;</li> <li>- przebudowa trzech istniejących zjazdów publicznych z drogi wojewódzkiej;</li> <li>- przebudowa z korektą zachodniego łuku istniejącego zjazdu na działkę drogową 628 (dojazd do parku);</li> <li>- zmiana lokalizacji istniejącego przejścia dla pieszych;</li> <li>- przebudowa chodnika z wykonaniem nawierzchni z płyt chodnikowych;</li> <li>- budowa elementów małej architektury: murki, ławki, kosze na śmieci, stojaki na rowery, drewniane pergole;</li> <li>- budowa oświetlenia parkowego z zastosowaniem opraw LED;</li> <li>- zieleń;</li> <li>- oznakowanie drogowe pionowe i poziome.</li> </ul> <p>Wartość całkowita zadania: 2 523 477,98 zł. Kwota dofinansowania: 1 675 904,00 zł.</p>
C.II.1.3. Projekt Termomodernizacja obiektów użyteczności publicznej w Gminie Sława	2018-2022	Gmina Sława(GS), SCKiW, Biblioteka Publiczna	GS zrealizowała i rozliczyła umowę na projekt „Termomodernizacja obiektów użyteczności publicznej w Gminie Sława”
C.II.2.1. Projekt Uporządkowanie gospodarki wodno-ściekowej na terenie aglomeracji Sława	2017-2022	Gmina Sława(GS), Zakład Wodociągów i Kanalizacji Sława Sp. z o.o.(ZWIK)	<ul style="list-style-type: none"> <li>- systematycznie kolejne wsie ujęte w aglomeracji są wyposażane w sieć wod.- kan.: Wróblów, Śmieszkowo, Gola, Lipinki, Krążkowo, Radzyń, Kuźnica Gł., Myszyniec, Głuchów, Tarnówek, Tarnów Jezierny</li> <li>- W Krążkowie powstała nowoczesna oczyszczalnia ścieków sanitarnych, modernizację przechodzi także stacja uzdatniania wody</li> <li>- remont przeszła oczyszczalnia ścieków w Sławie.</li> </ul>
C.II.3.1. Projekt Modernizacja oświetlenia drogowego	2017-2020	Gmina Sława (GS), OSP Sława	<p>GS systematycznie realizuje ze środków własnych modernizację oświetlenia drogowego:</p> <ul style="list-style-type: none"> <li>- ul. Jaśminowa w Sławie: montaż słupów oświetleniowych - 9 szt.</li> <li>- ul. Jaśminowa w Sławie: montaż opraw oświetleniowych - 9 szt.</li> </ul> <p>- 7.01.2020 r. odbył się odbiór końcowy zadania pn. „Wymiana punktów świetlnych oświetlenia ulicznego na terenie SCKiW w Sławie”. Zakres rzeczowy inwestycji to: wymiana 28 sztuk słupów oświetleniowych rtęciowych na oświetlenie zewnętrzne wraz z oprawami LED oraz wymiana 20 sztuk opraw rtęciowych na LED, łączna wartość zadania wyniosła 70 471,62 zł brutto</p> <p>- 29.04.2020 r. odbył się odbiór końcowy zadania pn. „Budowa oświetlenia i monitoringu wizyjnego parku miejskiego w Sławie w ramach którego wykonano m.in. montaż 63 szt. latarni oświetleniowych z oprawami LED, łączna wartość zadania wyniosła 531.247,75 zł brutto</p>

C.III.3.1. Projekt Adaptacja budynku na potrzeby nowoczesnego Domu Kultury i Biblioteki Publicznej	2018-2022	Gmina Sława (GS) SCKiW, Biblioteka Publiczna	<p>- 10.11.2020r. rozpoczął się I etap adaptacji: przebudowa parteru w celu przystosowania pomieszczeń do celów administracyjno – biurowych sławskiego Ośrodka Pomocy Społecznej;</p> <p>Najistotniejszymi warunkami zamówienia są:</p> <ul style="list-style-type: none"> <li>• wykonanie nowego układu funkcjonalno-użytkowego,</li> <li>• wykonanie rozbiórek fragmentu ścianek działowych,</li> <li>• wykonanie nowych ścianek działowych,</li> <li>• remont ścian wewnętrznych, sufitów i posadzek,</li> <li>• demontaż urządzeń higieniczno-sanitarnych celem wymiany na nowe,</li> <li>• montaż ustępów, umywalk i zlewów,</li> <li>• przebudowa instalacji wodociągowej, kanalizacyjnej i wentylacyjnej,</li> <li>• wykonanie instalacji elektrycznej niskoprądowej.</li> </ul> <p>Termin realizacji przewidziany jest do 30.04.2021 r.; Koszt opiewa na kwotę 895.651,37 zł.</p> <p>- Gmina Sława złożyła wnioski o dofinansowanie zadania pn. „Przebudowa pomieszczeń byłej szkoły podstawowej w Sławie na działalność Sławskiego Centrum Kultury i Wypoczynku oraz Biblioteki Publicznej” do następujących instytucji:</p> <ul style="list-style-type: none"> <li>• Ministerstwo Kultury i Dziedzictwa Narodowego</li> <li>• Lubuski Urząd Wojewódzki (Rządowy Fundusz Inwestycji Lokalnych)</li> <li>• Fundusze Norweskie.</li> </ul>
--	-----------	--	---

## II Projekty miękkie – lista podstawowa:

Nazwa w GPR	Planowany okres realizacji wskazany w GPR	Podmiot realizujący wskazany w GPR	Działania wykonane w 2019 r.
C.I.1.1. Projekt Klub Integracji Społecznej (KIS)	2017-2022	OPS	*
C.I.2.1. Projekt Działanie na rzecz rozwoju społeczeństwa obywatelskiego oraz kapitału społecznego	2017-2022	SCKiW	Działanie jest realizowane z ramach corocznego Programu współpracy Gminy Sława z organizacjami pozarządowymi i podmiotami, o których mowa w art. 3 ust. 3 ustawy z dnia 24 kwietnia 2003 r. o działalności pożytku publicznego i o wolontariacie. Konkurs dla organizacji pozarządowych zrealizowano w I kw. 2020r., łącznie w 2020 r. wydatkowano 186 500 zł. Konsultacje na 2021 r. trwały do 23.11.2020 r., uwagi i sugestie dotyczące Programu można było przesyłać drogą elektroniczną.
C.I.2.2. Projekt Stworzenie podmiotu ekonomii społecznej	2018-2022	SCKiW	*
C.I.3.1. Projekt Inkubator	2018-2022	Gmina Sława	*



przedsiębiorczości			
C.III.1.1. Projekt Stworzenie strefy uwalniania książek	2018-2022	Biblioteka publiczna	*
C.III.1.2. Projekt Punkt aktywności seniora	2018-2022	SCKiW	Punkt Aktywności Seniora funkcjonuje w Domu Kultury przy ul. Głogowskiej 5: - pomieszczenia DK są nieodpłatnie udostępniane członkom Akademii Dorosłego Człowieka oraz Związku Emerytów, Rencistów i Inwalidów na spotkania integracyjne - zajęcia plastyczne, muzyczne i koła zainteresowań prowadzą na rzecz seniorów pracownicy DK
C.III.2.1. Projekt Stworzenie kalendarza imprez cyklicznych na Rynku starego miasta	2018-2022	SCKiW, Biblioteka publiczna	Ze względu na pandemię koronawirusa wszystkie imprezy na terenie Gminy Sława zostały zawieszono.

*\*Realizacja projektów miękkich jest uzależniona od realizacji projektu infrastrukturalnego, związanego z przeniesieniem domu kultury i biblioteki publicznej do budynku byłej szkoły podstawowej przy ul. Henryka Pobożnego 6. Dopiero po stworzeniu odpowiednich warunków lokalowych będzie możliwe zrealizowanie zadań miękkich.*

### 3. Program gospodarowania mieszkaniowym zasobem gminnym

1. Liczba mieszkań komunalnych 129 w tym socjalnych 2.

Liczba mieszkań na terenie miasta Sława 87 w tym zakup 10 mieszkań, na terenie gminy 42.

Sprzedane lokale mieszkalne w roku 2020 – 1 mieszkań.

2. Remonty w roku 2020:

1. Wymiana pokrycia dachu Sława ul. Waryńskiego 3
2. Wymiana pokrycia dachu Sława ul. Waryńskiego 5
3. Naprawa awaryjna dachu Sława Pl. Rynek 17
4. Naprawa awaryjna dachu Stare Strącze 174/1
5. Naprawa awaryjna komina Ciosaniec 75
6. Wymiana okien w lokalach komunalnych Sława ul. Reja 12 – 4 sztuki, Lipinki 30 - 4 sztuki, Krzepielów 74 – 4 sztuki.

### 3. Zasady polityki czynszowej.

Burmistrz Sławy zarządzeniem ustala stawkę czynszu dla lokali wchodzących w skład mieszkaniowego zasobu gminy, nie częściej niż raz w roku.

Stawka czynszu za lokal socjalny nie może przekroczyć połowy stawki najniższego czynszu obowiązującego w mieszkaniowym zasobie gminy.

Ustalane czynniki obniżające stawki czynszu:

- lokal bez centralnego ogrzewania -10%
- kuchnia bez bezpośredniego oświetlenia naturalnego – 10%
- lokal bez łazienki -10%
- lokal bez wc lub poza budynkiem – 10%
- lokal położony w suterenie lub na poddaszu 10%. Łącznie może być stosowana obniżka nie wyższa jak 50% stawki bazowej.

## VI. Polityka społeczna

### 1. Realizacja zadań Zespołu Interdyscyplinarnego i Grup Roboczych w 2020 roku

Działalność Zespołu Interdyscyplinarnego i grup roboczych oparta jest na ustawie o przeciwdziałaniu przemocy w rodzinie i procedurze Niebieskiej Karty.

W roku 2020 r., do Przewodniczącego Zespołu Interdyscyplinarnego wpłynęło 38 Niebieskich Kart;

- 5 kart z Ośrodka Pomocy Społecznej,
- 1 z Ośrodka Pomocy Społecznej w Głogowie
- 31 kart z Komisariatu Policji.

Podejrzany o stosowanie przemocy w rodzinie byli:

- 2 przypadkach sprawcą była matka wobec dzieci,
- 18 przypadku mąż znęcał się na żonę i dziećmi,
- 2 przypadkach żona znęcała się nad mężem,
- 8 przypadkach syn znęcał się nad rodzicami,
- 3 przypadkach brat znęcał się nad rodzeństwem,
- 5 konkubent znęcał się nad konkubiną,

- 3 konkubina nad konkubentem,

W 2020 roku grupy robocze zakończyły 21 Niebieskich Kart.

Praca grup roboczych;

Grupy robocze odbyły 65 posiedzenia. W pracach grupy roboczej najczęściej brały udział:

- pracownik socjalny,
- dzielnicowy,
- członek gminnej komisji rozwiązywania problemów alkoholowych,
- kurator sądowy,
- pedagog szkolny,
- przewodniczący zespołu interdyscyplinarnego.

W przypadkach przemocy fizycznej lub psychicznej ofiary i sprawcy przemocy są kierowani na terapię do psychologa lub psychiatry w punkcie konsultacyjnym w Sławie.

Grypy robocze skierowały do Sądu we Wschowie wydziału rodzinnego i nieletnich 8 wniosków o sprawdzenie wykonywania władzy rodzicielskiej i warunków opieki nad dziećmi.

W przypadkach powtarzającej się przemocy skierowano 3 wnioski do prokuratury.

8 sprawców otrzymało wyrok za znęcanie się nad rodziną.

3 sprawców odbywało w 2020 roku, kare pozbawienia wolności w zakładach karnych.

14 sprawców zostało zgłoszonych przez grupy robocze na terapię dla sprawców przemocy prowadzoną przez PCPR we Wschowie.

W stosunku do 10 sprawców przemocy, grupy robocze wystąpiły z wnioskiem do Gminnej Komisji Rozwiązywania Problemów Alkoholowych o objęcie tych osób profilaktyką przeciwalkoholową i przeciw narkotykową.

## 2. Realizacja zadań w zakresie rozwiązywania problemów alkoholowych i przeciwdziałaniu narkomanii w 2020 r.

Gminna Komisja Rozwiązywania Problemów Alkoholowych w Sławie, działa na podstawie ustawy o wychowaniu w trzeźwości i przeciwdziałaniu alkoholizmowi, ustawy o Pomocy Społecznej, ustawy o przeciwdziałaniu przemocy w rodzinie oraz ustawy o przeciwdziałaniu narkomanii.

Głównymi zadaniami Gminnej Komisji są ;

Zadanie I.

1). Zwiększanie dostępności pomocy terapeutycznej i rehabilitacyjnej dla osób uzależnionych od alkoholu i narkotyków

Do działających od kilku lat trzech punktów konsultacyjne w Sławie, Ciosańcu i Starym Strączu: do końca 2020 roku, zgłosiło się i udzielono porad dla :

- 325 osób uczęszczających do psychologa i terapeuty,
- 133 osób do lekarza psychiatry,

Udzielono 223 porady.

W punktach dyżury pełnią członkowie Gminnej Komisji, psychiatra, psycholog i terapeuta. Udzielane porady i konsultacje w punktach dla osób zgłaszających się są darmowe. Gminna Komisja ze swojego budżetu w całości pokrywa koszty utrzymania punktów konsultacyjnych i świetlic profilaktyczno – wychowawczych.

W punkcie konsultacyjnym w Sławie działa telefon zaufania, przy którym dyżur pełnią członkowie Gminnej Komisji wraz z psychologiem i terapeutą.

Do końca 2020 roku do Gminnej Komisji, wpłynęło 29 wniosków o skierowanie osób nadużywających alkoholu i środków psychoaktywnych na leczenie odwykowe.

Osoby zgłoszone to:

- 4 osoby z problemem narkotykowym
- 25 osób z problemem alkoholowym,

w tym;

- 8 kobiet.

w stosunku do 12 osób Gminna Komisja skierowała wnioski do Sądu Rejonowego we Wschowie, o wydanie postanowienia w sprawie leczenie odwykowego przeciwalkoholowe przeciwnarkotykowego.

W punkcie Konsultacyjnym w Sławie, prowadzi swoją działalność Klub Abstynenta, który liczy kilkunastu członków. Działają tam grupy wsparcia „AA”, i DDA. Klub Abstynenta w Sławie działa od 2003 roku.

Klub Abstynenta do swoich szeregów przyjmuje osoby trzeźwe, które odbyły terapię w zakładach leczenia odwykowego, osoby które dobrowolnie bez przymusu podjęły decyzję o trzeźwym życiu oraz osoby współuzależnione. Gospodarzem klubu jest osoba, która odbyła terapię 7 lat temu i posiada duże doświadczenie w prowadzeniu zajęć z osobami uzależnionymi oraz członkami ich rodzin. Do klubu trafiają również osoby, które zażywały środki psychoaktywne.

## Zadanie II.

2). Udzielanie rodzinom, w których występuje problem alkoholowy i narkotykowy pomocy psychospołecznej i prawnej, a w szczególności ochrony przed przemocą w rodzinie.

Ustawa o wychowaniu w trzeźwości określa warunki pomocy ofiarom przemocy w rodzinie. Do Gminnej Komisji wpłynęło 7 wniosków z grup roboczych ds. przeciwdziałania przemocy w rodzinie o skierowanie sprawcy przemocy na leczenie odwykowe przeciwalkoholowe i przeciwnarkotykowe.

12 osób zostało skierowanych na leczenie odwykowe do Sądu we Wschowie.

Skierowano 3 wnioski do Sądu Rejonowego Wydz. Rodzinny i nieletnich we Wschowie, o sprawdzenie wykonywania władzy rodzicielskiej w rodzinach, w których dochodzi do aktów przemocy w związku z nadużywaniem przez jednego z rodziców alkoholu lub środków psychoaktywnych.

## Zadanie III.

3) Prowadzenie profilaktycznej działalności i edukacji w zakresie rozwiązywania problemów alkoholowych i przeciwdziałania narkomanii, w szczególności dla dzieci i młodzieży, w tym prowadzenie pozalekcyjnych zajęć sportowych, a także na rzecz dożywiania dzieci.

Jednym z wielu zadań gminnej komisji jest prowadzenie i finansowanie działalności świetlic profilaktyczno – wychowawczych. W roku szkolnym 2019/ 2020 do wszystkich 5 świetlic uczęszczało 110 dzieci. W świetlicach dzieci korzystają z pomocy dydaktycznych, odrabiają lekcje oraz korzystają z posiłków.

W okresie ferii zimowych trwających od 27 stycznia do 7 lutego 2020 r., do świetlic uczęszczało 86 dzieci. W tym czasie dzieci miały zajęcia profilaktyczne, posiłki oraz na zakończenie ferii wszystkie dzieci pojechały do kina w Głogowie.

Od połowy marca do końca roku szkolnego świetlice miały zawieszoną działalność ze względu na zagrożenie COVID – 19.

W okresie wolnym od zajęć szkolnych świetlice prowadziły swoją działalność od godz. 9:00 do godz. 13:00.

Od 1 września 2020 r., Gminna Komisja podjęła decyzję o uruchomieniu działalności świetlic.

Do świetlic dzieci uczęszczały w okresie nauki w szkołach, w okresie nauki zdalnej, dzieci nie korzystały z pobytu w świetlicach.

#### Zadanie IV

4. Wspomaganie działalności instytucji, stowarzyszeń i osób fizycznych, służącej rozwiązywaniu problemów alkoholowych,

Członkowie Gminnej Komisji przeprowadzili kontrolę w 30 placówkach handlowych i gastronomicznych na terenie gminy. W trakcie kontroli nie stwierdzono nieprawidłowości w korzystaniu z zezwoleń alkoholowych. Wydano i zaopiniowano 9 wniosków o wydanie zezwolenia na sprzedaż alkoholu.

Członkowie Gminnej Komisji uczestniczyli w 26 posiedzeniach grup roboczych Zespołu Interdyscyplinarnego ds. przeciwdziałania przemocy w rodzinie. Dofinansowano Szpital dla psychicznie i nerwowo chorych w Ciborzu, na zakup wyposażenie oddziału odwykowego oraz Sławskiemu Centrum Kultury i Wypoczynku w Sławie, na działalność kulturalno – profilaktyczną i promowanie zdrowego stylu życia bez uzależnień.

Gminna Komisja w 2020 roku, zakupiła plakaty i ulotki o przeciwdziałaniu pijanym kierowcom i przeciwdziałaniu przemocy w rodzinie. Ulotki zostały przekazane do szkół, instruktorów nauki jazdy oraz Policji.

Współpraca z Komendą Policji w Sławie i Wschowie, polega na prowadzeniu działalności profilaktycznej dla dzieci i młodzieży na terenie naszej gminy oraz przeciw pijanym kierowcom. Na powyższe zajęcia sportowe i profilaktyczne udzielono wsparcia finansowego.

Gminna Komisja wsparła finansowo Sołectwa, Przedszkola Szkoły oraz instytucje pozarządowe, które prowadzą działalność profilaktyczną w zakresie uzależnień i przemocy w rodzinie.

### 3. Działalność Ośrodka Pomocy Społecznej w roku 2020

Rolą gminy w zakresie realizacji zadań pomocy społecznej jest zaspokojenie w środowisku lokalnym indywidualnych potrzeb mieszkańców. Za pośrednictwem wyspecjalizowanych służb podejmowane są działania zmierzające do niwelowania różnic w procesie zaspokajania podstawowych potrzeb, wówczas gdy są one wywołane czynnikami niezależnymi od jednostki czy rodziny.

Ośrodek Pomocy Społecznej w Sławie jest jednostką organizacyjną Gminy Sława. Funkcjonuje na podstawie obowiązujących przepisów prawa: Statutu zatwierdzonego Uchwałą Nr XXII/150/08 Rady Miejskiej w Sławie z dnia 27 marca 2008r. w sprawie nadania statutu Ośrodkowi Pomocy Społecznej w Sławie, Regulaminu Organizacyjnego Ośrodka Pomocy Społecznej oraz aktów prawnych wydanych przez Radę Miejską w Sławie.

Ośrodek Pomocy Społecznej zajmuje się sprawami dotyczącymi pomocy społecznej. Celem działalności ośrodka jest zaspokajanie niezbędnych potrzeb życiowych osób i rodzin oraz umożliwienie im bytowania w warunkach odpowiadających godności człowieka, a także w miarę możliwości doprowadzenie do życiowego usamodzielnienia osób i rodzin oraz ich integracji ze środowiskiem.

Drugim obszarem działalności OPS jest realizacja zadań dotyczących przyznawania i wypłacania świadczeń rodzinnych, świadczeń z funduszu alimentacyjnego oraz świadczeń wychowawczych.

Ośrodek realizuje zadania w szczególności na podstawie następujących przepisów prawnych:

- 1) ustawa z dnia 12 marca 2004r. o pomocy społecznej (Dz. U. z 2016r., poz. 930z późn.zm.),
- 2) ) ustawa z dnia 28 listopada 2003 r. o świadczeniach rodzinnych (Dz.U. z 2016r., poz. 1518 z późn.zm.),
- 3) ustawa z dnia 7 września 2007r. o pomocy osobom uprawnionym do alimentów (Dz.U z 2015r., poz.859 z późn. zm.),
- 4) ustawa z dnia 17 lutego 2016 r. o pomocy państwa w wychowywaniu dzieci (Dz.U. z 2016 r., poz. 195),
- 5) ustawa z dnia 27 sierpnia 2004r. o świadczeniach opieki zdrowotnej finansowanych ze środków publicznych (Dz.U. z 2015r.,poz. 581 z późn. zm),
- 6) ustawa z dnia 8 marca 1990 r. o samorządzie gminnym (Dz. U. z 2016, poz. 446z późn. zm.),
- 7) ustawa z dnia 13 października 1998r. o systemie ubezpieczeń społecznych (Dz.U. z 2015 r., poz. 121z późn. zm.)
- 8) ustawa z dnia 29 lipca 2005r. o przeciwdziałaniu przemocy w rodzinie (Dz. U. z 2015r., poz.1390.),
- 9) ustawa z dnia 09 czerwca 2011r. o wspieraniu rodziny i systemie pieczy zastępczej (Dz.U. z 2016r., poz.575z późn. zm.),
- 10)ustawa z dnia 4 kwietnia 2014r. o ustaleniu i wypłacie zasiłków dla opiekuna Dz. U. z 2014r., poz. 567z późn.zm.),
- 11)ustawy z dnia 21 czerwca 2001r. o dodatkach mieszkaniowych (Dz.U. z 2013 poz. 966 z późn. zm.),
- 12)ustawy z dnia 10.04.1997 -prawo energetyczne (Dz.U. z 2012, poz. 1059 z późn. zm.),
- 13)Ustawa z dnia 14 czerwca 1960r. kodeks postępowania administracyjnego (Dz. U. z 2016r., poz. 23),
- 14)26 października 1982r. o wychowaniu w trzeźwości i przeciwdziałaniu alkoholizmowi (Dz.U z 2016r., poz. 487),

- 15) 19 sierpnia 1994r. o ochronie zdrowia psychicznego (Dz.U. z 2016 r., poz.546z późn. zm.),
- 16) 20 kwietnia 2004 r. o promocji zatrudnienia i instytucjach rynku pracy(Dz.U. z 2016 r., poz. 645 z późn. zm.),
- 17) Uchwała nr 140 Rady Ministrów z dnia 15 października 2018r. w sprawie ustanowienia wieloletniego rządowego programu „Posiłek w szkole i w domu” na lata 2019-2023r.

### Struktura wydatków w odniesieniu do realizowanych zadań ustawowych:

- **Zadania określone w ustawie o pomocy społecznej –**

- dotacja z LUW na zadania własne gminy - 819.260 zł (zasiłki stałe i zasiłki okresowe)
- zadania zlecone gminie - 12.800 zł (specjalistyczne usługi opiekuńcze dla osób z zaburzeniami psychicznymi)
- zadania własne gminy:
  - zasiłki celowe: - 238.256 zł
  - sprawienie pogrzebu: - 15.054 zł
  - schronienie: - 12.089 zł
- Zadania określone w ustawie o świadczeniach rodzinnych i funduszu alimentacyjnego  
ogólny koszt: 4.920.278 zł.
- Zadania określone w ustawie o pomocy państwa w wychowywaniu dzieci –  
ogólny koszt: 14.200.759 zł

### **II. Pomoc społeczna:**

Pomoc społeczna jest instytucją polityki społecznej państwa, mającą na celu umożliwienie osobom i rodzinom przezwyciężanie trudnych sytuacji życiowych, których nie są w stanie pokonać, wykorzystując własne uprawnienia, zasoby i możliwości. Pomoc społeczna wspiera osoby i rodziny w wysiłkach zmierzających do zaspokojenia niezbędnych potrzeb i umożliwia im życie w warunkach odpowiadających godności człowieka. Zadaniem pomocy społecznej jest zapobieganie trudnym sytuacjom życiowym przez podejmowanie działań zmierzających do życiowego usamodzielnienia osób i rodzin oraz ich integracji ze środowiskiem. Rodzaj, forma i rozmiar świadczenia powinny być odpowiednie do okoliczności uzasadniających udzielenie



pomocy. Potrzeby osób i rodzin korzystających z pomocy powinny zostać uwzględnione, jeżeli odpowiadają celom i mieszczą się w możliwościach pomocy społecznej.

Osoba lub rodzina ubiegająca się o pomoc społeczną może zgłosić się do ośrodka pomocy społecznej w miejscu zamieszkania. Świadczenia pomocy społecznej adresowane są do osób i rodzin znajdujących się w trudnej sytuacji życiowej, dotkniętych problemami, których nie potrafią rozwiązać przy pomocy własnych zasobów i możliwości. Decyzje o przyznaniu lub odmowie przyznania pomocy wymagają uprzednio przeprowadzenia przez pracownika socjalnego rodzinnego wywiadu środowiskowego. Od każdej decyzji służy prawo odwołania.

#### **Pomoc społeczna polega w szczególności na:**

- przyznawaniu i wypłacaniu świadczeń,
- pracy socjalnej,
- prowadzeniu i rozwoju niezbędnej infrastruktury socjalnej,
- analizie i ocenie zjawisk rodzących zapotrzebowanie na świadczenia z pomocy społecznej,
- realizacji zadań wynikających z rozeznaczonych potrzeb społecznych,
- rozwijaniu nowych form pomocy społecznej i samopomocy w ramach zidentyfikowanych potrzeb.

#### **Główne cele pomocy społecznej:**

- wsparcie osób i rodzin w przezwyciężeniu trudnej sytuacji życiowej, doprowadzenie – w miarę możliwości - do ich życiowego usamodzielniania i umożliwienie im życia w warunkach odpowiadających godności człowieka,
- zapewnienie dochodu na poziomie interwencji socjalnej – dla osób nie posiadających dochodu lub o niskich dochodach, w wieku poprodukcyjnym i osobom niepełnosprawnym,
- zapewnienie dochodu do wysokości poziomu interwencji socjalnej osobom i rodzinom o niskich dochodach, które wymagają okresowego wsparcia,
- zapewnienie profesjonalnej pomocy rodzinom dotkniętym skutkami patologii społecznej, w tym przemocą w rodzinie,
- integracja ze środowiskiem osób wykluczonych społecznie,
- stworzenie sieci usług socjalnych adekwatnych do potrzeb w tym zakresie.

#### **Pomocy społecznej udziela się osobom i rodzinom w szczególności z powodu:**

- 1) ubóstwa;
- 2) sieroctwa;
- 3) bezdomności;
- 4) bezrobocia;

- 5) niepełnosprawności;
- 6) długotrwałej lub ciężkiej choroby;
- 7) przemocy w rodzinie;
- 8) potrzeby ochrony ofiar handlu ludźmi;
- 9) potrzeby ochrony macierzyństwa lub wielodzietności;
- 10) bezradności w sprawach opiekuńczo-wychowawczych i prowadzenia gospodarstwa domowego, zwłaszcza w rodzinach niepełnych lub wielodzietnych;
- 11) trudności w integracji cudzoziemców, którzy uzyskali w Rzeczypospolitej Polskiej status uchodźcy, ochronę uzupełniającą lub zezwolenie na pobyt czasowy udzielone w związku z okolicznością, o której mowa w art. 159 ust. 1 pkt 1 lit. c lub d ustawy z dnia 12 grudnia 2013 r. o cudzoziemcach;
- 12) trudności w przystosowaniu do życia po zwolnieniu z zakładu karnego;
- 13) alkoholizmu lub narkomanii;
- 14) zdarzenia losowego i sytuacji kryzysowej;
- 15) klęski żywiołowej lub ekologicznej.

**Prawo do świadczeń z systemu pomocy społecznej** przysługuje osobom i rodzinom, które spełniają kryterium dochodowe, o którym mowa w ustawie o pomocy społecznej. Zgodnie z rozporządzeniem Rady Ministrów z dnia 11 lipca 2018r. w sprawie zweryfikowanych kryteriów dochodowych oraz kwot świadczeń pieniężnych z pomocy społecznej, od dnia 01 października 2018 r. kryteria dochodowe oraz kwoty świadczeń pieniężnych wynoszą odpowiednio:

- kryteria dochodowe:
  - dla osoby samotnie gospodarującej: 701 zł;
  - dla osoby w rodzinie: 528 zł,
- kwoty świadczeń pieniężnych z pomocy społecznej:
  - maksymalna kwota zasiłku stałego: 645 zł,
  - kwota dochodu z 1 ha przeliczeniowego: 308 zł.

Wobec powyższego prawo do świadczeń pieniężnych przysługuje:

- osobie samotnie gospodarującej, której dochód nie przekracza kwoty 701zł;
- osobie w rodzinie, w której dochód na osobę nie przekracza kwoty 528 zł;
- rodzinie, której dochód nie przekracza sumy kwot kryterium dochodowego na osobę w rodzinie;
  - przy jednoczesnym wystąpieniu co najmniej jednego z powodów wymienionych powyżej lub innych okoliczności uzasadniających udzielenie pomocy społecznej.

Należy nadmienić, iż osoby lub rodziny, których dochód nie przekracza 150% kryterium dochodowego osoby samotnie gospodarującej (tj. 1.051,50 zł) lub na osobę w rodzinie (tj. 792 zł), mogły ubiegać się o pomoc w ramach programu wieloletniego „Posiłek w szkole i w domu”.

W Ośrodku Pomocy Społecznej w Sławie można ubiegać się o pomoc w formie pieniężnej, jak również niepieniężnej. Należy pamiętać, że organ pomocy społecznej musi wziąć pod uwagę wskazówki co do zasad udzielania pomocy z posiadanych funduszy osobom potrzebującym, to jest: rodzaj, forma i rozmiar świadczenia powinny być odpowiednie do okoliczności uzasadniających udzielenie pomocy (art. 3 ust. 3 ustawy o pomocy społecznej), jednakże potrzeby osób i rodzin korzystających z pomocy społecznej powinny zostać uwzględnione, jeżeli odpowiadają celom i mieszczą się w możliwościach pomocy społecznej (art. 3 ust. 4 ustawy).

Do świadczeń pieniężnych zalicza się:

1. zasiłek stały,
2. zasiłek okresowy,
3. zasiłek celowy i specjalny zasiłek celowy.

Świadczenia niepieniężne:

1. praca socjalna,
2. składki na ubezpieczenie zdrowotne ,
3. składki na ubezpieczenia społeczne,
4. sprawienie pogrzebu,
5. poradnictwo specjalistyczne,
6. schronienie,
7. posiłek,
8. niezbędne ubranie,
9. usługi opiekuńcze w miejscu zamieszkania, w ośrodkach wsparcia oraz w rodzinnych domach pomocy,
10. specjalistyczne usługi opiekuńcze w miejscu zamieszkania oraz w ośrodkach wsparcia,
11. pobyt i usługi w domu pomocy społecznej.

**Realizacja świadczeń pomocy społecznej –  
Struktura wydatków na świadczenia pomocy społecznej  
w ramach zadań zleconych i własnych gminy w 2020 roku:**

- Zadania zlecone w 2020r.

Forma pomocy	Liczba osób, którym przyznano decyzją świadczenie	Liczba świadczeń	Kwota świadczeń w zł.
Zasiłki celowe na pokrycie wydatków związanych z klęską żywiołową lub ekologiczną	0	0	0
Specjalistyczne usługi opiekuńcze w miejscu zamieszkania dla osób z zaburzeniami psychicznymi	1	160	12.800
<b>łącznie:</b>	<b>X</b>	<b>X</b>	<b>12.800</b>

- Zadania własne w 2020 roku:

Forma pomocy	Liczba osób, którym przyznano decyzją świadczenie	Liczba świadczeń	Kwota świadczeń w zł.
Zasiłki stałe ogółem:	74	802	440.921
W tym z przeznaczeniem dla:			
• środki własne	x	x	x
• dotacja:	x	x	440.921
Zasiłek okresowy ogółem, w tym:	170	1.030	378.339
• środki własne:	x	x	x
• dotacja:	x	x	378.339
<b>łącna ilość osób korzystających z posiłków:</b>	<b>155</b>	<b>21.564</b>	<b>234.818</b>
w tym:	63	4.985	52.449
• posiłek -dożywianie w szkole i przedszkolu			
Zasiłki celowe i w naturze, ogółem	670	x	461.926
• zasiłki celowe specjalne	143	634	104.355
Usługi opiekuńcze, w tym :	31	8.906	104.355
• specjalistyczne	2	250	20.000
Sprawienie pogrzebu	0	5	15.054
Schronienie	4	x	12.089
Opłata za DPS	14	131	371.335

**Charakterystyka gospodarstw domowych objętych pomocą:**

W 2020 r. pomocą Ośrodka Pomocy Społecznej objęto 434 rodzin, o liczbie osób w rodzinach: 855. Rodzinom tym udzielano pomocy w postaci świadczeń pieniężnych i niepieniężnych w ramach zadań własnych i zleconych, w szczególności z powodu:

Powód trudnej sytuacji życiowej	Liczba rodzin	Liczba osób w rodzinach
Ubóstwo	110	209
Sieroctwo	0	0
Bezdomność	6	6
Potrzeba ochrony macierzyństwa	36	147
Bezrobocie	123	269
Niepełnosprawność	107	154
Długotrwała i ciężka choroba	117	177
Bezradność w sprawach opiekuńczo – wychowawczych i prowadzenia gospodarstwa domowego	94	291
Przemoc w rodzinie	2	6
Potrzeba ochrony ofiar handlu ludźmi	0	0
Alkoholizm	9	11
Narkomania	0	0
Trudność w przystosowaniu do życia po zwolnieniu z zakładu karnego	10	16
Trudności w integracji osób, które otrzymały status uchodźcy lub ochronę uzupełniającą	0	0
Zdarzenie losowe	3	9
Sytuacja kryzysowa	0	0
Kłęska żywiołowa lub ekologiczna	0	0

➤ **Program wieloletni „Pomoc państwa w zakresie dożywiania”:**

W roku 2020 Ośrodek Pomocy Społecznej realizował program rządowy „Posiłek w szkole i w domu”, ustanowiony na podstawie Uchwały Nr 140 Rady Ministrów z dnia 15 października 2018r w sprawie ustanowienia wieloletniego rządowego programu „Posiłek w szkole i w domu” na lata 2019–2023, którego strategicznym celem jest ograniczenie zjawiska niedożywienia dzieci i młodzieży z rodzin o niskich dochodach lub znajdujących się w trudnej sytuacji, ze szczególnym uwzględnieniem uczniów z terenów objętych wysokim poziomem bezrobocia i ze środowisk wiejskich oraz osób dorosłych, w szczególności osób samotnych, w podeszłym wieku, chorych lub osób niepełnosprawnych.

Program powyższy był realizowany na terenie gminy Sława także w oparciu o uchwały Rady:

- Uchwałę Nr IV/32/19 Rady Miejskiej w Sławie z dnia 31 stycznia 2019r. w sprawie podwyższenia kryterium dochodowego uprawniającego do przyznania nieodpłatnie pomocy w zakresie dożywiania w formie świadczenia pieniężnego na zakup posiłku lub żywności dla osób objętych wieloletnim programem wspierania finansowego gmin w zakresie dożywiania "Posiłek w szkole i w domu" na lata 2019-2023.

- Uchwałę Nr IV/33/19 Rady Miejskiej w Sławie z dnia 31 stycznia 2019r. w sprawie określenia zasad zwrotu wydatków w zakresie dożywiania w formie posiłku albo świadczenia rzeczowego w postaci produktów żywnościowych dla osób objętych wieloletnim programem „Posiłek w szkole i w domu” na lata 2019-2023.

Ze środków przekazywanych w ramach Programu OPS udzielał wsparcia osobom spełniającym warunki do otrzymania pomocy wskazane w ustawie z dnia 12 marca 2004 r. o pomocy społecznej oraz spełniającym kryterium dochodowe w wysokości 150% kryterium, o którym mowa w art. 8 ww. ustawy. OPS udziela pomocy w szczególności:

- 1) dzieciom do czasu podjęcia nauki w szkole podstawowej,
- 2) uczniom do czasu ukończenia szkoły średniej,

3) osobom i rodzinom znajdującym się w sytuacjach wymienionych w art. 7 ustawy z dnia 12 marca 2004r. o pomocy społecznej, w szczególności osobom samotnym, w podeszłym wieku, chorym lub niepełnosprawnym

– w formie posiłku, świadczenia pieniężnego na zakup posiłku lub żywności albo świadczenia rzeczowego w postaci produktów żywnościowych.

Ustawa o pomocy społecznej określa, iż do zadań własnych gminy o charakterze obowiązkowym należy dożywianie dzieci. Zgodnie z założeniami Programu, pomoc w zakresie dożywiania przyznaje się osobom i rodzinom, spełniającym warunki otrzymania pomocy wskazane w ustawie z dnia 12 marca 2004r. o pomocy społecznej oraz spełniającym kryterium dochodowe w wysokości 150% kryterium, o którym mowa w art. 8 w/w ustawy. Pomoc ta, ze szczególnym uwzględnieniem gorącego posiłku, może być przyznana nieodpłatnie dzieciom i młodzieży w okresie nauki szkolnej w formie zakupu posiłków.

Zadanie powyższe jest finansowane ze środków otrzymanych od Wojewody Lubuskiego w wysokości 66,08% i ze środków własnych gminy Sława w wysokości 33,92%. Ośrodek Pomocy Społecznej wykonywał zadania wynikające z realizacji Programu, poprzez zapewnienie gorącego posiłku dla dzieci w przedszkolach i w szkołach. Ponadto w ramach Programu OPS udzielał pomocy osobom i rodzinom w formie świadczenia pieniężnego na zakup posiłku lub żywności.

### **Pomoc w formie zasiłku celowego za 2020r. w ramach realizacji programu „Posiłek w szkole i w domu”:**

<b>Wyszczególnienie</b>	<b>Program „Pomoc państwa w zakresie dożywiania” – zasiłek celowy</b>
<b>Liczba osób, którym przyznano decyzją świadczenie</b>	<b>223</b>

Liczba osób w rodzinach	535
Liczba świadczeń	1.209
Kwota świadczeń /zł/	223.670
z tego:	- środki własne: 48.610 - dotacja: 175.060

**Pomoc w formie posiłku za 2020r. w ramach realizacji programu  
„Posiłek w szkole i w domu”**

Wyszczególnienie	Program „Posiłek w szkole i w domu” - posiłek			
	Ogółem	w tym:		
		Dzieci do 7 roku życia	Uczniowie do czasu ukończenia szkoły średniej	Pozostałe osoby otrzymujące pomoc na podstawie art. 7 ustawy o pomocy społecznej
Liczba osób korzystających z posiłku	155	37	26	92
Liczba posiłków	21.564	x	x	x
Koszt posiłków /zł/	234.818	x	x	x
z tego:				
- środki własne:	109.787	x	x	x
- dotacja:	124.940			

**- POZOSTAŁE OBSZARY DZIAŁALNOŚCI OPS W SŁAWIE –**

➤ **Usługi opiekuńcze**

Osobie samotnej, która z powodu wieku, choroby lub innych przyczyn wymaga pomocy innych osób, a jest jej pozbawiona, przysługuje pomoc w formie usług opiekuńczych lub specjalistycznych usług opiekuńczych. Usługi opiekuńcze mogą być przyznane również osobom, które wymagają pomocy innych osób, a rodzina nie może takiej pomocy zapewnić.

Usługi opiekuńcze obejmują pomoc w zaspokajaniu codziennych potrzeb życiowych, opiekę higieniczną, zaleconą przez lekarza pielęgnację oraz w miarę możliwości, zapewnienie kontaktów z otoczeniem. Obowiązek świadczenia usług opiekuńczych spoczywa na gminie i wynika z art. 50 Ustawy o pomocy społecznej.

Mieszkańcy gminy, którzy z powodu wieku, choroby lub innych przyczyn wymagają pomocy innych osób, a są jej pozbawieni mogą skorzystać z pomocy w postaci usług

opiekuńczych w miejscu zamieszkania, które świadczą osoby zatrudnione jako opiekunki w tut. OPS. W 2020r. 31 osób było objętych tą formą pomocy, a 2 osoby w formie specjalistycznych usług opiekuńczych. Usługi były świadczone od poniedziałku do piątku, w wyjątkowych sytuacjach również w dni wolne od pracy.

Ponadto realizowane są specjalistyczne usługi opiekuńcze dla osób z zaburzeniami psychicznymi. Organizacja, świadczenie i finansowanie specjalistycznych usług opiekuńczych dla osób z zaburzeniami psychicznymi w miejscu zamieszkania należy do zadań zleconych z zakresu administracji rządowej, realizowanych przez gminę. Zasady jej przyznawania i odpłatności określa rozporządzenie Ministra Polityki Społecznej z dnia 22 września 2005r. w sprawie specjalistycznych usług opiekuńczych (Dz. U. 2005r Nr 189, poz.1598 z późn.zm.). Pomoc udzielana jest w miejscu zamieszkania wskazanej grupie osób, w tym dzieciom z rozpoznaniem autyzmem dziecięcym.

W 2020 roku 1 dziecko z zaburzeniami psychicznymi było objętych świadczeniem specjalistycznych usług opiekuńczych. Przyznane usługi dostosowane są do szczególnych potrzeb wynikających z rodzaju schorzeń i świadczone są przez osoby posiadające kwalifikacje do ich wykonywania (w oparciu o zawarte umowy zlecenie). Uczestnictwo niepełnosprawnych dzieci w zajęciach spowodowało wyraźne postępy w ich stanie zdrowia, zachowaniu, mowie i nauce.

#### ➤ Projekty unijne

W 2020r. Ośrodek Pomocy Społecznej w Sławie przystąpił w ramach Regionalnego Programu Operacyjnego – Lubuskie 2020 Osi Priorytetowej 7 Równowaga społeczna Działania 7.5 Usługi społeczne. do projektu pt. „Gmina Sława wspiera wykluczonych” . Głównym celem projektów jest zwiększenie dostępności usług społecznych dla osób zagrożonych ubóstwem lub wykluczeniem społecznym na terenie województwa lubuskiego. Na poszczególne zadania zrekrutowano następującą liczbę osób:

- Usługi rehabilitacyjne – 15 osób,
- Usługi opiekuńcze – 20 osób,
- Klub seniora – 50 osób (Stare Strącze – 21 osób, Sława – 14 osób, Ciosaniec – 14 osób)

#### ➤ Kierowanie do domów pomocy społecznej

Osobie wymagającej całodobowej opieki z powodu wieku, choroby lub niepełnosprawności, niemogącej samodzielnie funkcjonować w codziennym życiu, której nie można zapewnić niezbędnej pomocy w formie usług opiekuńczych, przysługuje prawo do umieszczenia w domu pomocy społecznej.



Obowiązani do wnoszenia opłaty za pobyt w domu pomocy społecznej są w kolejności:

- 1) mieszkaniec domu, a w przypadku osób małoletnich przedstawiciel ustawowy z dochodów dziecka,
- 2) małżonek, zstępni przed wstępnymi,
- 3) gmina, z której osoba została skierowana do domu pomocy społecznej – przy czym osoby i gmina określone w pkt 2 i 3 nie mają obowiązku wnoszenia opłat, jeżeli mieszkaniec domu ponosi pełną odpłatność.

#### **Opłatę za pobyt w domu pomocy społecznej wnoszą:**

- 1) mieszkaniec domu, nie więcej jednak niż 70% swojego dochodu, a w przypadku osób małoletnich przedstawiciel ustawowy z dochodów dziecka, nie więcej niż 70% tego dochodu;
- 2) małżonek, zstępni przed wstępnymi – zgodnie z umową zawartą w trybie art. 103 ust. 2 ustawy o pomocy społecznej : a) w przypadku osoby samotnie gospodarującej, jeżeli dochód jest wyższy niż 300% kryterium dochodowego osoby samotnie gospodarującej (z ustawy o pomocy społecznej), jednak kwota dochodu pozostająca po wniesieniu opłaty nie może być niższa niż 300% tego kryterium.

Odpłatność za pobyt mieszkańca gminy w domu pomocy społecznej ciąży na gminie tylko wówczas, gdy mieszkaniec domu i osoby mu bliskie zobowiązane do alimentacji nie wnoszą takiej opłaty. Jeśli dochody mieszkańca DPS są zbyt niskie i nie wystarczają na co miesięczne pokrycie kosztów utrzymania, gmina musi wziąć na siebie to zobowiązanie w części lub w całości.

W 2020 roku do domu pomocy społecznej łącznie w domach pomocy społecznej przebywało 14 mieszkańców z terenu gminy Sława. W okresie od 1.01.2020r. do 31.12.2020r. wydatki na DPS wyniosły: 371.335 zł.

#### **➤ Program prac społecznie użytecznych**

Program Prac Społecznie Użytecznych jest jedną z form przeciwdziałania całkowitemu wykluczeniu z rynku pracy oraz łagodzenia negatywnych skutków bezrobocia. Skierowany jest do osób bezrobotnych bez prawa do zasiłku korzystających ze świadczeń pomocy społecznej. Prace społecznie użyteczne są organizowane w Gminie Sława od roku 2006, czyli od momentu gdy pojawiły się takie możliwości prawne. Są one ukierunkowane przede wszystkim na osoby długotrwale bezrobotne, które znajdują się w najtrudniejszej sytuacji materialnej. Z tego też względu osoby do prac społecznie użytecznych są kwalifikowane przez Ośrodek Pomocy Społecznej.

W 2020 roku 12 osób bezrobotnych z terenu Gminy Sława skorzystało z możliwości aktywizacji w ramach prac społecznie użytecznych, które zostały zorganizowane przy udziale Powiatowego Urzędu Pracy we Wschowie, realizatorem i koordynatorem programu jest Ośrodek Pomocy Społecznej.

**Do podstawowych celów Programu należą:**

- wdrażanie osób bezrobotnych do systematyczności, punktualności, przestrzegania dyscypliny pracy oraz wyrabiania nawyków pozyskiwania środków na zaspokojenie podstawowych potrzeb życiowych osób i rodzin z problemem bezrobocia w ramach własnej pracy,
- przeciwdziałanie skutkom bezrobocia, m.in. pogłębianiu się poczucia bezradności u klientów pozostających bez pracy i powstawaniu patologii życia rodzinnego,
- aktywizacja klientów długotrwale bezrobotnych,
- przygotowywanie klientów OPS do wymagań stawianych przez pracodawców na obecnym rynku pracy (staranność wykonania zlecanej pracy, odpowiedzialność, uczciwość, dyspozycyjność, zaangażowanie itp.),
- poprawa wizerunku gminy pod względem czystości w okresie wiosenno-letnim.

Szczegółowy sposób i tryb organizowania prac społecznie użytecznych określa Rozporządzenie Ministra Pracy i Polityki Społecznej z dnia 12 grudnia 2021r. w sprawie trybu organizowania prac społecznie użytecznych (Dz. U. z 2017, poz. 2447),

**Program polega na zatrudnianiu osób bezrobotnych spełniających jednocześnie trzy warunki:**

- nie mają już prawa do zasiłku dla bezrobotnych,
- korzystają z pomocy społecznej.

Przy kierowaniu do prac społecznie użytecznych uwzględniany jest wiek osoby bezrobotnej, jej stan zdrowia i posiadane kwalifikacje. Bezrobotni wykonują prace gospodarczo-porządkowe w wymiarze czasu pracy wynoszącym 10 godzin tygodniowo. Osoba bezrobotna może cały rok (i dłużej) wykonywać prace społecznie użyteczne, przy czym zachowuje status osoby bezrobotnej. Osoba wykonująca prace społecznie użyteczne jest objęta ubezpieczeniem zdrowotnym i wypadkowym, z tytułu posiadania statusu osoby bezrobotnej. Bezrobotny nie może nie przyjąć propozycji wykonania prac społecznie użytecznych, gdyż odmowa oznacza utratę statusu bezrobotnego, wstrzymanie opłacania składek na ubezpieczenie zdrowotne oraz pozbawienie niektórych świadczeń otrzymywanych z pomocy społecznej.

Prace społecznie użyteczne były organizowane na terenie całej gminy.

### ➤ Wypoczynek letni

Każdego roku Ośrodek Pomocy Społecznej w Sławie przy współpracy z Powiatowym Centrum Pomocy Rodzinie we Wschowie podejmuje działania, mające na celu zapewnienie wypoczynku letniego dzieciom z rodzin najbardziej potrzebujących z terenu gminy. Kolonie letnie cieszą się co roku dużym zainteresowaniem i uznaniem wśród uczestników, a chętnych do udziału w nich nie brakuje. W roku 2020 dzieci z terenu gminy Sława po raz kolejny brały udział w kolonii letniej. Kolonia odbyła się w terminie od 27.07.2020r. do 09.08.2020r. w miejscowości Strzelce Krajeńskie. Uczestniczyło w niej 11 dzieci z terenu gminy Sława.

### ➤ Program Operacyjny Pomoc Żywnościowa 2014 –2020

W roku 2020 Ośrodek Pomocy Społecznej w Sławie kontynuował pomoc dla klientów w ramach Programu Operacyjnego Pomoc Żywnościowa 2014-2020. Celem Programu Operacyjnego Pomoc Żywnościowa 2014 –2020 jest dotarcie z pomocą żywnościową do grup osób najbardziej potrzebujących w całej Polsce. W 2020r. w ramach programu 799 osób najbardziej potrzebujących z terenu Gminy Sława skorzystało ze wsparcia w postaci żywności. Osoby które otrzymały skierowanie z Ośrodka Pomocy Społecznej, skorzystały ze wsparcia w postaci żywności, która była dystrybuowana przy współpracy z Polskim Czerwonym Krzyżem w Nowej Soli w formie paczek żywnościowych. Każda z osób otrzymujących paczki żywnościowe, otrzymała w nich produkty następującego typu: groszek z marchewką, fasola biała, koncentrat pomidorowy, buraczki wiórki, powidła śliwkowe, makaron jajeczny, makron kukurydziany, ryż biały, kasza gryczana, herbatniki maślane, mleko UHT, ser podpuszczkowy, szynka drobiowa, szynka wieprzowa mielona, pasztet wieprzowy, kabanosy wieprzowe, filet z makreli w oleju, cukier biały, miód, olej rzepakowy, gotąbki w sosie pomidorowym.

Pomoc żywnościowa, w postaci paczki żywnościowej była przekazywana do osób spełniających kryteria kwalifikowalności do statusu osoby najbardziej potrzebującej, tj.: osób i rodzin znajdujących się w trudnej sytuacji życiowej, spełniających kryteria określone w art. 7 ustawy o pomocy społecznej i których dochód nie przekracza 200% kryterium dochodowego uprawniającego do skorzystania z pomocy społecznej. Kwoty w ramach Podprogramu 2020 wynoszą 1 402 zł - dla osoby samotnie gospodarującej oraz 1 056 zł - dla osoby w rodzinie.

Zadanie jest kontynuowane w roku 2021.

Poprzednie kryterium w wysokości 200 proc. obowiązywało od 2019r. do 2020 roku. Przy zwiększeniu w 2021r. kryterium do 220 proc. pozwoli większej ilości osób skorzystać z pomocy żywnościowej w ramach Programu.

## ➤ Praca socjalna:

Jednym z głównych zadań gminy w zakresie pomocy społecznej jest wykonywanie pracy socjalnej. Jest to działalność ułatwiająca jednostkom, grupom, środowiskom adaptację w zmieniających się warunkach życia poprzez organizowanie dostępu do całego systemu usług umożliwiających w ostatecznym efekcie samodzielność życiową i godne uczestnictwo w życiu społecznym. Pracownik socjalny podejmuje szereg działań w ramach pracy socjalnej na rzecz poprawy funkcjonowania osób i rodzin w środowisku.

Praca socjalna może być prowadzona w oparciu o kontrakt socjalny. W kontrakcie socjalnym opracowuje się ocenę sytuacji osoby lub rodziny oraz formułuje cele, które ma osiągnąć osoba lub rodzina dla przezwyciężenia trudnej sytuacji życiowej. Narzędzie to określa również uprawnienia i zobowiązania stron (pracownika socjalnego oraz osoby lub rodziny ubiegającej się o pomoc), w ramach wspólnie podejmowanych działań. Odmowa zawarcia lub niedotrzymanie postawień kontraktu przez osobę lub rodzinę może stanowić podstawę do odmowy przyznania świadczenia, uchylecia decyzji o przyznaniu świadczenia lub wstrzymania świadczeń pieniężnych z pomocy społecznej.

Celem rozwiązywania problemów rodziny lub osoby pracownik socjalny prowadzi wiele rozmów, podejmuje działania interwencyjne, wspiera klienta w rozwiązywaniu problemów, pomaga załatwiać sprawy skomplikowane, współpracuje z innymi instytucjami i organizacjami.

Praca socjalna prowadzona przez pracowników socjalnych tutejszego Ośrodka obejmuje następujące obszary działalności:

- **Praca socjalna na rzecz zapewnienia/uzyskania niezbędnych środków materialnych:**

Pomoc w uzyskaniu świadczeń emerytalno –rentowych;

Pomoc w uzyskaniu świadczeń z tytułu alimentów i ich podwyższeniu;

Pomoc w uzyskaniu świadczeń z funduszu pracy;

Pomoc w pozyskaniu pozostałych świadczeń z tytułu zabezpieczenia społecznego;

Udzielenie pomocy materialnej z pomocy społecznej;

Pomoc materialna w oparciu o darowizny;

Pomoc w uzyskaniu pomocy materialnej od organizacji pozarządowych;

Pomoc w uzyskaniu ulg, umorzeń itp.;

Pomoc i edukacja w zakresie gospodarowania budżetem domowym;

Wspólne z klientem planowanie i monitorowanie wydatków.

- **Praca socjalna na rzecz zapewnienia godziwych warunków mieszkaniowych:**

Pomoc w wynajmie mieszkania;

Pomoc w załatwieniu formalności związanych z zameldowaniem;

Pomoc w spłacie lub umorzeniu zaległości;

Pomoc w uzyskaniu tytułu prawnego do zajmowanego lokalu;  
Wspólne z klientem monitorowanie opłacania wydatków mieszkaniowych;  
Pomoc w pozyskaniu miejsca w placówce noclegowej;  
Pomoc w zakresie dostosowania mieszkania do potrzeb osoby niepełnosprawnej;  
Pomoc w sprawach związanych z koniecznymi pracami remontowymi, oraz naprawą, zakupem, wymianą sprzętów gospodarstwa domowego.

- **Praca socjalna na rzecz rozwiązywania problemu bezrobocia:**

Pomoc w nabywaniu umiejętności poszukiwania pracy;  
Pomoc w uzyskaniu możliwości udziału w programach i zajęciach aktywizujących dla bezrobotnych;  
Pomoc w uzyskaniu dostępu do szkoleń przekwalifikowujących lub doskonalących posiadane kwalifikacje;  
Pomoc w uzyskaniu możliwości podjęcia pracy w formach subsydiowanych przez PUP (prace interwencyjne, roboty publiczne);  
Pomoc w docieraniu do pracodawców;  
Pomoc w uzyskaniu miejsca pracy na stanowisku przystosowanym dla osób niepełnosprawnych;  
Wsparcie w sytuacji pozostawania bez pracy bezrobotnego i jego rodziny;  
Kierowanie do wykonywania prac społecznie użytecznych na terenie Gminy;

- **Praca socjalna na rzecz poprawy stanu zdrowia:**

Ułatwienie dostępu do świadczeń zdrowotnych;  
Pomoc w realizacji recept, skierowań;  
Pomoc w załatwieniu pobytu w szpitalu;  
Pomoc w załatwieniu wizyt lekarskich w domu;  
Wizyty z klientami w poradniach specjalistycznych;  
Edukacja w zakresie profilaktyki i higieny zdrowotnej w rodzinie;  
Pomoc w uzyskaniu sprzętu medycznego, ortopedycznego.

- **Praca socjalna na rzecz zapewnienia opieki osobom starszym i niepełnosprawnym:**

Działania na rzecz zapewnienia opieki osobie starszej lub niepełnosprawnej przez rodzinę;  
Zapewnienie usług opiekuńczych w domu osoby starszej i niepełnosprawnej;  
Zapewnienia osobie starszej i niepełnosprawnej w środowisku usług świadczonych przez pielęgniarki środowiskowe;  
Pomoc w uzyskaniu możliwości pobytu w dziennych placówkach wsparcia dla osób niepełnosprawnych i starszych;  
Działania interwencyjne w sytuacji osoby zaniedbanej, zagrożonej, potrzebującej pomocy;  
Monitoring jakości świadczonych usług opiekuńczych;

Pomoc w zapewnieniu opieki całodobowej w domach pomocy społecznej, zakładach opiekuńczo-leczniczych.

- **Praca socjalna na rzecz uzyskania i wykorzystania uprawnień osób niepełnosprawnych:**

Pomoc w ustaleniu stopnia niezdolności do pracy lub stopnia niepełnosprawności;

Pomoc w uzyskaniu sprzętu medycznego, ortopedycznego, świadczeń materialnych PFRON;

Pomoc w uzyskaniu skierowania na turnusy rehabilitacyjne, sanatorium;

Pomoc w korzystaniu z ulg, uprawnień przysługujących osobie niepełnosprawnej;

Pomoc w uzyskaniu miejsca w środowiskowych domach samopomocy lub warsztatach terapii zajęciowej.

- **Praca socjalna na rzecz zapewnienia właściwego rozwoju psychospołecznego dzieci i młodzieży:**

Prowadzenie poradnictwa i edukacja w obszarze opiekowania się i wychowywania dzieci;

Pomoc w docieraniu rodziców z dziećmi do instytucji w celu diagnozy rozwoju i rehabilitacji;

Pomoc w korzystaniu ze świetlic, placówek wsparcia dziennego;

Edukacja i poradnictwo w zakresie profilaktyki i higieny zdrowotnej dzieci i młodzieży;

Współpraca ze szkołą w zakresie realizacji obowiązku szkolnego;

Pomoc w zorganizowaniu wypoczynku dla dzieci (kolonie, zielone szkoły);

Działania interwencyjne w sytuacji stwierdzenia naruszenia praw dziecka;

Współpraca z kuratorami nad poprawą funkcjonowania rodziny;

Pomoc w znalezieniu rodziny zastępczej.

- **Praca socjalna na rzecz poprawy funkcjonowania rodziny:**

Pomoc w rozwiązywaniu konfliktów w rodzinie; Wsparcie w rozwiązywaniu problemu przemocy, w szczególności prowadzenie procedury „Niebieskiej Karty” oraz udzielanie informacji o kompetencjach policji, prokuratury, sądu i pomoc w nawiązaniu kontaktu z w/w instytucjami;

Pomoc w docieraniu do rodzinnego poradnictwa specjalistycznego, w tym psychologicznego, prawnego;

Edukacja i poradnictwo w zakresie doskonalenia umiejętności społecznych.

- **Praca socjalna na rzecz poprawy funkcjonowania osób zaburzonych psychicznie:**

Doprowadzenie do konsultacji psychologicznej i/lub psychiatrycznej;

Podjęcie działań w celu częściowego bądź całkowitego ubezwłasnowolnienia, ustanowienia opiekuna prawnego;

Pomoc w uzyskaniu usług specjalistycznych;

- **Praca socjalna na rzecz poprawy funkcjonowania osób i rodzin z problemem alkoholowym:**

Motywowanie osób uzależnionych do podjęcia leczenia;

Pomoc w podjęciu leczenia i monitorowanie procesu leczenia;

Kierowanie wniosków do Gminnej Komisji Rozwiązywania Problemów Alkoholowych o objęcie działaniami osób uzależnionych;

Pomoc w docieraniu do grup wsparcia i uzyskaniu pomocy psychologicznej przez osoby uzależnione i współuzależnione;

- **Inne:**

Pomoc w wyrabianiu dokumentu tożsamości;

Załatwienie pogrzebu;

Pomoc w uzyskaniu porady prawnej lub psychologicznej;

Edukacja w prowadzeniu gospodarstwa domowego;

Pomoc w załatwianiu spraw urzędowych;

Poradnictwo.

## 4. Wspieranie rodziny i system pieczy zastępczej

### ➤ Asystent rodziny

Zgodnie z art. 191 ust. 9 ustawy o wspieraniu rodziny i systemie pieczy zastępczej w przypadku umieszczenia dziecka w rodzinie zastępczej, rodzinnym domu dziecka lub w placówce opiekuńczo-wychowawczej, gmina właściwa ze względu na miejsce zamieszkania dziecka przed umieszczeniem go po raz pierwszy w pieczy zastępczej ponosi odpowiednio wydatki:

- 1) 10% wydatków na opiekę i wychowanie dziecka -w pierwszym roku pobytu dziecka w pieczy zastępczej;
- 2) 30% wydatków na opiekę i wychowanie dziecka -w drugim roku pobytu dziecka w pieczy zastępczej;
- 3) 50% wydatków na opiekę i wychowanie dziecka -w trzecim roku i następnych latach pobytu dziecka w pieczy zastępczej.

Rodziny zagrożone kryzysem lub przeżywające trudności w wypełnianiu funkcji opiekuńczo-wychowawczych pozostają pod stałym nadzorem pracowników socjalnych OPS w Sławie, którzy systematycznie monitorują sytuację w rodzinach, w szczególności dzieci. Rodziny te ponadto mogą otrzymać wsparcie w postaci usług asystenta rodziny. Obowiązek taki wynika z ustawy o wspieraniu rodziny i systemie pieczy zastępczej–od 2015 roku jest to zadanie obowiązkowe gminy. W ramach tego zadania w 2020r. OPS zatrudnił 1 asystenta rodziny, który na wniosek pracowników socjalnych prowadził pracę z rodzinami wymagającymi wsparcia. Swym działaniem obejmował łącznie w 2020r. - 7 rodzin. Asystent opracował i realizował plany pracy z rodziną we współpracy z członkami rodziny i w konsultacji z pracownikiem socjalnym.

W ramach wykonywanych obowiązków, asystent współpracował z takimi instytucjami jak:

- placówki oświatowe -pedagodzy,
- poradnie lekarza rodzinnego,
- Powiatowe Centrum Pomocy Rodzinie,
- Pełnomocnik ds. profilaktyki i rozwiązywania problemów alkoholowych,
- Powiatowy Urząd Pracy,
- Zespół Kuratorskiej Służby Sądowej.

Współpracował również w przypadku dzieci umieszczonych w pieczy zastępczej z koordynatorem pieczy zastępczej.

W bieżącym 2021 roku Program również będzie kontynuowany.

➤ **Świadczenia rodzinne:**

Ośrodek Pomocy Społecznej w Stawie realizuje zadania wynikające z ustawy z dnia 28 listopada 2003r o świadczeniach rodzinnych (Dz. U. z 2016 r, poz. 1518 ze zm.), która określa warunki nabywania prawa do świadczeń rodzinnych oraz zasady ustalania, przyznawania i wypłacania tych świadczeń.

Świadczeniami rodzinnymi są:

1. zasiłek rodzinny oraz dodatki do zasiłku rodzinnego,
2. świadczenia opiekuńcze: zasiłek pielęgnacyjny, specjalny zasiłek opiekuńczy oraz świadczenie pielęgnacyjne,
3. zapomoga wypłacana przez gminy, na podstawie art. 22a,
4. świadczenia wypłacane przez gminy na podstawie art. 22b,
5. jednorazowa zapomoga z tytułu urodzenia się dziecka,
6. świadczenie rodzicielskie.

Ilość kart dużej rodziny w roku 2020:

- tradycyjnie: - 204
- elektronicznie - 39

Ilość osób pobierających świadczenie z funduszu alimentacyjnego w roku 2020:

- 68
- koszt: - 478.186 zł.



Ilość osób pobierających świadczenia rodzinne z dodatkami oraz świadczenia z tytułu niepełnosprawności (tj. zasiłek pielęgnacyjny, świadczenie pielęgnacyjne, specjalny zasiłek opiekuńczy, zasiłki dla opiekunów) w roku 2020:

- 477,

w tym: - 376 pobierających zasiłek rodzinny z dodatkami

- koszt: - 4.442.092 zł.

Ilość osób pobierających świadczenie wychowawcze 500+ w roku 2020:

- od 01.01.2020 do 31.12.2020 – 1.477

- koszt: 14.200.759 zł

Ilość osób, które otrzymały świadczenie Dobry Start 300+ w roku 2020:

- 1.121

- koszt: - 499.200 zł.

Lata następne będą dla Ośrodka Pomocy Społecznej w Sławie kontynuacją realizowanych zadań, prowadzonych działań oraz podejmowaniem nowych inicjatyw w zakresie rozwiązywania problemów społecznych, które są niezbędne, by instytucja pomocy społecznej była skuteczna, efektywna i nowoczesna.





W ramach tejże inwestycji przewidziana jest również modernizacja obiektów t.j.: oczyszczalnia ścieków w Sławie, stacje uzdatniania wody w m. Lubogoszcz i Krążkowo. W ramach inwestycji zostaną wybudowane obiekty elektrowni fotowoltaicznych na obiektach: SUW Krążkowo, SUW Kuźnica Głogowska, SUW Lubogoszcz i oczyszczalni ścieków w Krążkowie.



Inwestycja obejmuje swoim zasięgiem następujące miejscowości: Sława, Wróblów, Śmieszkowo, Lubiatów, Gola, Krępina, Tarnów Jezierny, Tarnówek, Głuchów, Myszyniec, Kuźnica Głogowska, Radzyń, Lipinki i Krążkowo. Inwestycja realizowana jest w Ramach

Programu Operacyjnego Infrastruktura i Środowisko. W roku 2020 zrealizowano część budowlaną inwestycji na kwotę **37 300 716,59 zł netto**, w tym m.in. wybudowano:

- **28 150,07 mb** sieci kanalizacyjnej (grawitacyjnej i tłocznej);



- **8 037,00 mb** sieci wodociągowej.

b) „Budowa kompletnego systemu energetycznego opartego o instalacje agregatu kogeneracyjnego wraz z układem ZKF w Zakładzie Wodociągów i Kanalizacji Sława Sp. z o.o.”, polegającej na zmianie sposobu stabilizacji tlenowej osadów ściekowych na stabilizację beztlenową podczas której wydzielat będzie się biogaz (metan). Będzie on przechwytywany, oczyszczany poprzez układ odsiarczania, schładzania, ogrzewania, filtrów węglowych i wykorzystywany jako paliwo zasilające agregat kogeneracyjny do wytwarzania energii elektrycznej i ciepłej na potrzeby obiektu oczyszczalni ścieków w Sławie. W roku 2020 poniesiono w ramach inwestycji koszty związane z jej realizacją rzeczową w wysokości **4 260 673,46 zł netto**.



- c) „Rozwój społeczeństwa informacyjnego poprzez wdrożenie kompleksowego systemu e usług dla ludności świadczonych przez przedsiębiorstwa wodociągowo - kanalizacyjne na terenie 9 powiatów województwa lubuskiego: krośnieńskiego, międzyrzeckiego, nowosolskiego, słubickiego, sulęcińskiego, wschowskiego, zielonogórskiego, żagańskiego i żarskiego”. Ww. inwestycja ma na celu wyjście naprzeciw mieszkańcom ułatwiając i usprawniając wymianę informacji ze ZWiK Sława Sp. z o.o.. W zakres inwestycji wchodzi rozbudowa systemu zdalnego odczytu wodomierzy, oraz budowa na platformie internetowej elektronicznego biura obsługi, gdzie Odbiorca usług będzie mógł zgłaszać sprawy, składać wnioski dotyczące swojej osoby, mieć wgląd w historii swoich rozliczeń, pobierać i otrzymywać e-faktury. Inwestycja realizowana w ramach Regionalnego Programu Operacyjnego Lubuskie 2020. W roku 2020 wydano w ramach inwestycji **373 828,00 zł netto**.

d) Modernizacja SUW Łupice pod kontem wymiany układu sterowania obiektem oraz poprawą układu uzdatniania wody. Inwestycja mająca na celu zabezpieczenie obiektu przed awarią układu sterowania obiektem uniemożliwiającą w sposób całkowity pracę obiektu. Wykonanie nowego układu sterowania i monitoringu obiektu celem zabezpieczenia jego prawidłowego funkcjonowania na dalsze lata. W roku 2020 w ramach inwestycji wydano **171 384,00 zł netto**.

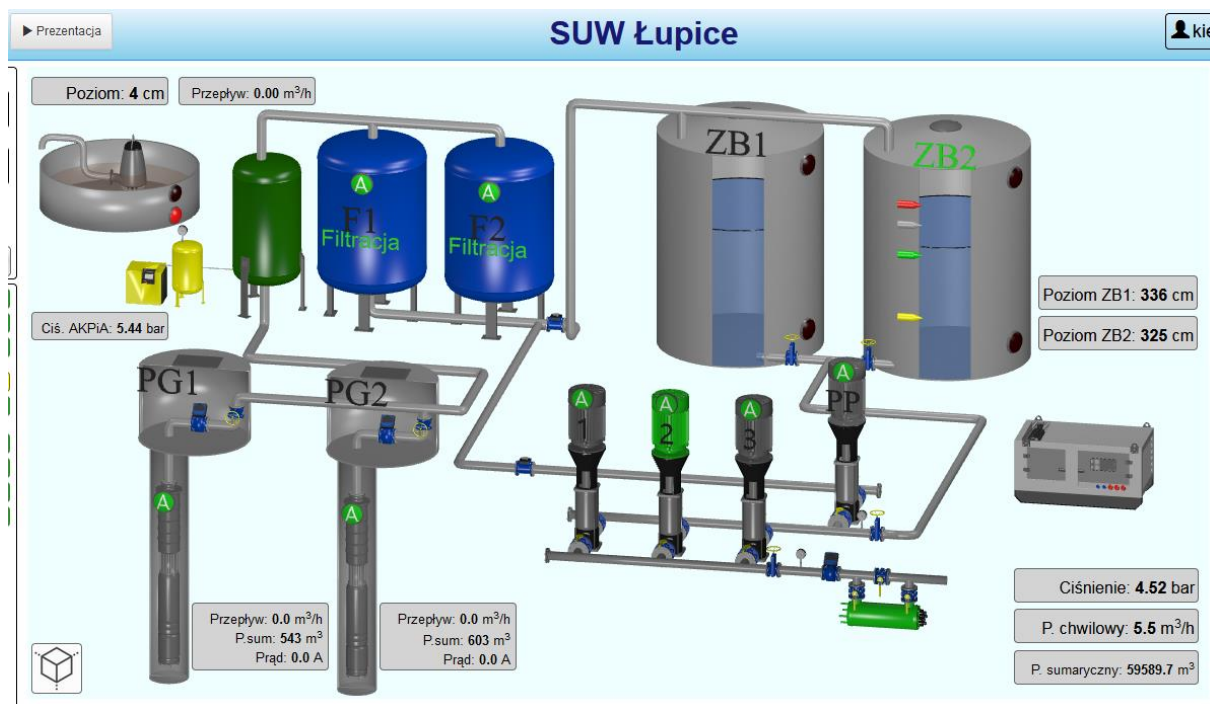

e) „Opracowanie Programu Funkcjonalno-Użytkowego dla zadania do realizacji w systemie zaprojektuj i wybuduj na wykonanie projektu oraz budowę kanalizacji sanitarnej wraz z kolektorem tłocznym w m. Kolsko -Lubiatów”. Celem tego zadania jest przygotowanie się do postępowania przetargowego, którego realizacja rzeczowa umożliwi przejście ścieków sanitarnych z pobliskiej gminy Kolsko na oczyszczalnię ścieków w Sławie zwiększając tym samym RLM na obszarze aglomeracji Sława. W roku 2020 wydano w ramach zadania **20 500,00 zł netto**. W dalszej części realizacji zadania zlecono opracowanie dokumentacji projektowej, którego realizacja zakończy się w 2021 r..

f) „Dostawa wraz z montażem i uruchomieniem fabrycznie wytworzonej nowej wagi samochodowej zagłębionej na fundamentach do pomiaru masy pojazdów od 400 kg do 40 000 kg”. Celem zadania było dostosowanie się do przepisów ustawy o odpadach wymuszających na Wytwórcy odpadów posiadanie urządzeń pomiarowych do określania ich masy. Koszty poniesione na zrealizowanie zadania w 2020 r. to **47 500,00 zł netto**.

g) „Remont budynku wielofunkcyjnego Zakładu Wodociągów i Kanalizacji Sława Sp. z o.o. wraz z budową parkingu z oświetleniem, przy ul. Długiej 1”. Celem inwestycji było

podniesienie standardów dla pracowników Pionu technicznego ZWiK Sława. Koszty jakie poniesiono w ramach inwestycji to: **207 318,88 zł netto**.

- h) „Budowa mikroinstalacji fotowoltaicznych na obiektach Stacji Uzdatniania Wody w miejscowościach: Łupice i Stare Strącze”. Obecnie ZWiK Sława Sp. z o.o. otrzymała dofinansowanie w ramach Regionalnego Programu Operacyjnego Lubuskie 2020 w związku z tym została podpisana umowa o dofinansowanie ww. zadania. Dofinansowanie na poziomie 85%. Realizacja rzeczowa inwestycji przewidywana jest na rok 2021.
- i) „Wykonanie nowego układu automatyki na Stacji Uzdatniania Wody w m. Stare Strącze”. Celem tego zadania jest wykonanie układu automatyki zastępującego systemu oparte na przestarzałych rozwiązaniach, jak również wykonanie nowego układu hydraulicznego przy zbiornikach filtracyjnych celem usunięcia przestarzałych zaworów sześciodrożnych. Umowę na realizację ww. zadania podpisano w dniu 15.10.2020 r. jednak realizacja rzeczowa nastąpi w I kwartale 2021 r..
- j) „Budowa sieci wodociągowej i kanalizacyjnej wraz z przyłączami w ul. Chabrowej w miejscowości Lubogoszcz”. W roku 2020 zlecono opracowanie dokumentacji projektowej wraz z dokonaniem zgłoszenia do PINB. Opracowanie dokumentacji projektowej wraz ze zgłoszeniem przewiduje się na I kwartał 2021 r..

## VIII. Ochrona środowiska

### 1. Plan gospodarki niskoemisyjnej

Aktualizacja Planu Gospodarki Niskoemisyjnej w Sławie na lata 2015-2023 podjęta uchwałą Rady Miejskiej w Sławie nr XI/114/19 z dnia 29 sierpnia 2019 r. stanowi strategiczny dokument mający na celu wskazanie możliwości zrównoważonego energetycznie i ekologicznie rozwoju gminy. Określa kierunki działania na rzecz zmniejszenia emisji zanieczyszczeń do powietrza, zwiększenia udziału energii pochodzącej ze źródeł odnawialnych, zwiększenie efektywności energetycznej oraz zmian postaw konsumpcyjnych użytkowników energii.

Realizacja zadań w ramach Planu gospodarki niskoemisyjnej w 2020 roku w poszczególnych aspektach:

I. Termomodernizacja:

- termoizolacja ścian , stropodachu w Szkole Podstawowej w Krzepielowie
- termoizolacja ścian, stropodachu oraz wymiana stolarki okiennej i drzwiowej w Szkole Podstawowej w Łupicach,

- termoizolacja stropodachu w sali wiejskiej w Przybyszowie
- termoizolacja ścian w sali wiejskiej w Tarnowie Jeziernym

Łączny koszt ww. zadań to 463 087,09 zł

II. Oświetlenie uliczne :

Wybudowano oświetlenia uliczne na ulicy Jaśminowej w Sławie - 9 punktów świetlnych na kwotę 43.000,00zł

Doświetlono 3 przejścia dla pieszych:

Sława ul. Odrodzonego Wojska Polskiego na kwotę 23.056,65zł (koszt własny )

Sława ul. Odrodzonego Wojska Polskiego na kwotę 21.795,60zł (koszt własny 10.898,00zł)

Sława ul. Henryka Pobożnego na kwotę 23.001,00zł (koszt własny 11.500,00zł)

Wymieniono 9 szt. źródeł światła z sodowych na ledy w Sławie ul.

Odrodzonego Wojska Polskiego na kwotę 12.177,00zł.

Dołożono 1 punkt świetlny w Krzepielowie(k/kościół) na kwotę 1.476,00zł.

Wybudowano oświetlenie w parku 63 lamp na kwotę 531.247,75zł.

III. Wymiana źródeł ciepła:

- wymiana kotłów w lokalach/budynkach mieszkalnych na terenie gminy Sława na podstawie uchwały nr XXI/179/20 Rady Miejskiej w Sławie z dnia 28 maja 2020 r., 25 szt. na kwotę 98 369,00 zł

IV. Edukacja ekologiczna:

- informowanie mieszkańców gminy o jakości powietrza za pośrednictwem platformy internetowej

<https://airly.eu/map/pl/>

## 2. Program ochrony środowiska

Zgodnie z art. 17 ustawy z dnia 27 kwietnia 2001 r. - Prawo ochrony środowiska (t.j. Dz. U. z 2018 r., poz. 799 ze zm.) organy wykonawcze gmin, w celu realizacji polityki ekologicznej państwa, sporządzają gminne programy ochrony środowiska. Programy te określają w szczególności:

- cele ekologiczne,
- priorytety ekologiczne,
- rodzaj przedsięwzięć ekologicznych.

Program ochrony środowiska jest podstawą działań Burmistrza w kierunku stworzenia warunków niezbędnych do realizacji ochrony środowiska, w tym realizacji wybranych programów



branżowych. Zdefiniowane w sprawozdaniu cele i kierunki działania zgodne są z aktualnie obowiązującymi przepisami odnoszącymi się do ochrony środowiska i są zgodne z celami i kierunkami działań określonymi w polityce ekologicznej państwa oraz Programie Ochrony Środowiska Województwa Lubuskiego. Działania Gminy Sława stale zmagają się w kierunku poprawy stanu środowiska, racjonalnego gospodarowania zasobami, w tym ograniczenia materiałochłonności, wodochłonności, energochłonności i emisji zanieczyszczeń.

## **Odpady azbestowe**

Uchwałą Nr XIV/103/11 Rada Miejska w Sławie dnia 27 października 2011 r. przyjęła „Program usuwania azbestu dla gminy Sława na lata 2011-2032”. Na terenie gminy zinwentaryzowano blisko 1406 Mg wyrobów azbestowych, z czego około 1340 Mg znajduje się na obiektach należących do osób fizycznych. Zgodnie z programem usuwania azbest Gmina Sława ponosi koszty transportu i unieszkodliwiania odpadów azbestowych. W roku 2020 nie unieszkodliwiono odpadów azbestowych.

### 1. Ochrona zasobów przyrodniczych:

W roku 2020 usunięto z terenu miasta i gminy łącznie 216 szt. drzew. Nasadzono 238 szt. drzew. Usuwano drzewa suche, stwarzające zagrożenie dla bezpieczeństwa ludzi, mienia i ruchu drogowego oraz drzewa na terenie parku w związku z pracami związanymi z procesem rewaloryzacji parku.

### 2. Ochrona wód powierzchniowych i podziemnych.

Prace melioracyjne w 2020 r.

- 1) Współfinansowanie robót melioracyjnych - 13.840,31 zł
- 2) Składki do PSW Wschowa - 229,40 zł
- 3) Oczyszczenie stawu w miejscowości Stare Strącze (bieżąca konserwacja) - 13.957,00 zł
- 4) Oczyszczenie rowu i przepustu w miejscowości Ciosaniec – 6.137,70 zł
- 5) Przykrycie rowu w miejscowości Lipinki – 6.584,34 zł

**PRACE MELIORACYJNE WYKONANE PRZEZ POWIATOWA SPÓŁKĘ WODNĄ WE WSCHOWIE W  
2020r. NA TERENIE GMINY SŁAWA**

Lp.	Miejscowość	Oznaczenie rowu	Wykonane prace	Zakres wykonanych prac [m]	Koszt [zł]
<b>Rok 2020</b>					
1	Stare Strącze	R-Lp-A	Koszenie rowu	1400	3998
2	Stare Strącze	R-B1	Wycinka drzew i krzaków	0	1714
3	Wróblów	R-3	Odbudowa i odmulenie rowu	1250	14901
4	Lipinki	R-1	Koszenie rowu	1140	4411
5	Lipinki	R-2	Koszenie rowu	125	353
6	Lipinki	R-3	Koszenie rowu	600	1693
7	Lipinki	R-4	Koszenie rowu	400	1129
8	Lipinki	R-6	Koszenie rowu	75	212
9	Lipinki	R-O11	Koszenie rowu	175	923
10	Lipinki	R-O12	Koszenie rowu	150	791
11	Lipinki	R-O13	Koszenie rowu	275	776
12	Lipinki	R-O14	Koszenie rowu	260	733
13	Radzyń	R-1	Koszenie rowu	600	3434
14	Radzyń	R-2	Koszenie rowu	525	1308
15	Radzyń	R-3	Koszenie rowu	300	747
16	Radzyń	R-4	Koszenie rowu	275	686
17	Krążkowo	R-C1	Odmulenie rowu	785	9512
18	Droniki	R-OK-A	Koszenie rowu	1300	3872
19	Lubiatów	R-OK-A	Koszenie rowu	2620	7514
20	Szreniawa	R-OK-A	Koszenie rowu	1180	3985
21	Szreniawa	R-A11	Koszenie rowu	500	1689
22	Wróblów	R-AW	Konserwacja rowu	1000	6021
23	Śmieszkowo	R-AS	Konserwacja rowu	1940	9218
24	Śmieszkowo	R-S21	Odbudowa rowu	750	4500
25	Przybyszów	R-1	Konserwacja rowu	1470	17146
26	Przybyszów	R-10, R-11	Wycinka krzaków	0	5141
27	Łupice	R-Ł19	Odbudowa rowu	990	4752
28	Łupice	R-B1	Odbudowa rowu	1150	5520
29	Łupice	R-B12	Odbudowa rowu	335	4020
30	Łupice	R-Pd-B	Koszenie rowu	3860	12516
31	Gola	R-AG	Koszenie i odmulenie rowu	2590	14114
32	Gola	R-G1	Wycinka krzaków	0	2285
33	Lubogoszcz	R-AL	Koszenie i odmulenie rowu	1510	11147
34	Krzepielów	R-B	Koszenie i odmulenie rowu	2080	11457
35	Krzepielów	R-Kr-1	Koszenie i odmulenie rowu	924	7011

36	Krzepielów	R-Kr-2	Koszenie rowu	1718	4928
37	Krzepielów	R-Kr-5	Koszenie rowu	400	1147
38	Krzepielów	R-Kr-3	Koszenie rowu	50	125
39	Krzepielów	R-Kr-4	Koszenie rowu	350	871
40	Krzepielów	R-Kr-6	Koszenie rowu	325	810
41	Nowe Strącze	R-Lp-A	Koszenie rowu	580	2940
42	Stare Strącze	R-Lp-A	Koszenie rowu	780	3514
43	Radzyń	R-1	Usuwanie zatorów	0	1142
44	Sława	R-Sł-1	Koszenie rowu	300	748
45	Sława	R-Sł-2	Koszenie rowu	100	249
46	Lipinki	R-O3	Rozplantowanie urobku	0	414
47	Krzepielów	R-Kr-4	Koszenie rowu	425	809
48	Krzepielów	R-Kr-7	Koszenie rowu	475	905
49	Ciosaniec	R-1	Koszenie rowu	1360	4470
50	Ciosaniec	R-2	Koszenie rowu	852	2695
51	Ciosaniec	R-3	Koszenie i odmulenie rowu	240	2262
			<b>Razem</b>	<b>40489</b>	<b>207258</b>

### 3. Edukacja ekologiczna

Urząd Miejski w Sławie cyklicznie organizuje i prowadzi następujące konkursy:

- "Zbieraj baterie - dbaj o środowisko" konkurs organizowany co roku od 2006 r.
- „Przyroda i Ekologia w gminie Sława” konkurs organizowany co roku od 2008 r. przy współudziale Nadleśnictwa Sława Śląska.

Cyklicznie co roku organizowane są również akcje, typu:

- obserwowanie gniazd bocianich – przy udziale sołtysów,
- we wrześniu prowadzona jest akcja sprzątnięcia świata. W akcji biorą udział wszystkie szkoły z gminy,
- Ptakoliczenie,
- konkurs ekologiczny organizowany przez Nadleśnictwo Sława Śląska pt. DOGTREKINNG,
- konkurs ekologiczny organizowany przez LOP pt. „Mój las”,
- W ramach edukacji ekologicznej ze środków z ochrony środowiska przy współudziale szkolnych kół LOP organizowane są również wycieczki do: parków krajobrazowych, rezerwatów, stacji IMiGW w Radzynie, ZWiK w Sławie, leśnych kompleksów promocyjnych.
- Ze środków ochrony środowiska finansowany jest zakup czasopisma „Przyroda Polska” do wszystkich szkół.

Podsumowanie.

W sprawozdaniu przedstawiono zrealizowane inwestycje i działania gminy w kierunku realizacji założeń określonych w analizowanym dokumencie.

W trakcie analizy gminnego programu ochrony środowiska i wpisanych do niego celów krótkoterminowych do osiągnięcia stwierdza się, że realizacja wszystkich gminnych przedsięwzięć jest niezagrażona.

## IX. Oświata i edukacja - realizacja zadań w 2020 r

### 1. Świadczenia pomocy materialnej

Pomoc o charakterze motywacyjnym

W szkołach w 2020 r. przyznano stypendia motywacyjne na ogólną kwotę 32.670,00 zł.

Szkoła Podstawowa im. Franciszka Niewidziajty w Sławie	17.020,00 zł
Szkoła Podstawowa w Ciosańcu	2.100,00 zł
Szkoła Podstawowa w Krzepielowie	2.550,00 zł
Szkoła Podstawowa w Starym Strączu	1.650,00 zł
Zespół Szkół Ponadpodstawowych w Sławie	9.350,00 zł

Powyższe stypendia przyznawane są przez daną szkołę na podstawie przyjętych kryteriów za osiągnięcia w nauce i sporcie.

Bezpłatne podręczniki i materiały ćwiczeniowe

W roku szkolnym 2020/2021 z prawa do bezpłatnego dostępu do podręczników, materiałów ćwiczeniowych i edukacyjnych w Gminie Sława skorzystało 1.111 uczniów z pięciu szkół podstawowych (w tym jedna szkoła niepubliczna). Wykorzystana kwota dotacji w 2020 r. na zakup podręczników, materiałów edukacyjnych i ćwiczeniowych wyniosła 121.707,04 zł, w tym 1% kosztów obsługi zadania w kwocie 1.204,98 zł.

## Zakładowy Fundusz Świadczeń Socjalnych Nauczycieli Emerytów i Rencistów w Gminie Sława

Oświatowe jednostki budżetowe Gminy Sława sprawują opiekę socjalną nad nauczycielami będącymi emerytami, rencistami lub nauczycielami pobierającymi nauczycielskie świadczenie kompensacyjne. W związku z tym co roku dokonują odpisu na zakładowy fundusz świadczeń socjalnych w wysokości 5% pobieranych przez nich emerytur, rent oraz nauczycielskich świadczeń kompensacyjnych. Osoby te korzystają z świadczeń finansowanych z zakładowego funduszu świadczeń socjalnych na zasadach i warunkach ustalonych w regulaminie obowiązującym w danej szkole. W 2020 r. ogólna kwota odpisu na fundusz socjalny dla wskazanej grupy osób w Gminie Sława wyniosła 118.246,94 zł.

### Rządowe wsparcie 500 zł dla nauczycieli

W ramach rządowego wsparcia 500+ dla nauczycieli Gmina Sława przekazała nauczycielom szkół podstawowych dofinansowanie na zakupu sprzętu, oprogramowania lub usługi, przydatnych w prowadzeniu zajęć realizowanych z wykorzystaniem metod i technik kształcenia na odległość lub innego sposobu realizacji tych zajęć, o których mowa w § 10c ust. 1 i 4 rozporządzenia Ministra Edukacji Narodowej z dnia 20 marca 2020 r. w sprawie szczególnych rozwiązań w okresie czasowego ograniczenia funkcjonowania jednostek systemu oświaty w związku z zapobieganiem, przeciwdziałaniem i zwalczaniem COVID-19 (Dz. U. poz. 493, z późn. zm.) w wysokości 72.474,54 zł.

## 2. Zespół Szkół Ponadpodstawowych w Sławie

### 1. Szkoły i kierunki kształcenia.

#### a) Technikum

- Technik żywienia i usług gastronomicznych
- Technik logistyk (innowacja klasa mundurowa)
- Technik hotelarstwa

#### b) Liceum Ogólnokształcące

#### c) Branżowa Szkoła Pierwszego Stopnia (wielozawodowa)

## 2. Organizacja szkoły

- liczba uczniów w roku szkolnym 2019/2020 – 290
- liczba oddziałów – 18,
- średnia liczba uczniów na oddział - 16,
- liczba nauczycieli – 27
- liczba pracowników administracji i obsługi – 9.

## 3. Ważniejsze remonty i zakupy

Wymiana drzwi wewnętrznych do klas na I piętrze budynku głównego - 8500

Zakup drzwi zewnętrznych do szkoły - 8500

Wymiana oświetlenia w klasach na I piętrze budynku głównego – 5661

Remont korytarza na I piętrze budynku głównego - 4000

Remont korytarza warsztatów i budynków warsztatów szkolnych - 5000

Wymiana niesprawnego monitoringu – 3600

## 4. Wyniki egzaminów zewnętrznych – matura 2020

Rok szkolny	Liczba uczniów przystępujących do egzaminu maturalnego	Zdawalność egzaminu maturalnego
2019/2020	<b>26 - szkoła</b> <b>LO - 9</b> <b>T - 17</b>	<b>92,30%</b> <b>LO – 100%</b> <b>T – 88,24%</b>

### Porównanie wyników w ZSP Sława z wynikami w województwie i kraju

Typ szkoły	ZSP Sława	Województwo lubuskie	Kraj
Osoby, które zdały egzamin	<b>92,30%</b>	79,9%	81,8%
Liceum	<b>100%</b>	84,9%	87,1%
Technikum	<b>88,24 %</b>	72,5%	73,1%

## 5. Wyniki egzaminów zawodowych - 2020

Szkoła	Kwalifikacja/ zawód	Liczba osób przystępujących do egzaminu	Lista osób które zdały egzamin
Szkoła Branżowa I Stopnia	AU.20/ sprzedawca	9	8
	BD.04/ monter zabudowy...	1	1
	MG.18/ Mechanik poj. sam.	5	1
	RL.03/ rolnik	4	4
	TG.04/ cukiernik	1	1
	TG.07/ kucharz	2	2
Technikum	AU.22/ Technik logistyk	10	8
	A.31 / Technik logistyk	12	11
	T.15/ Technik żywienia i usług gastronomicznych	10	7

### Warsztaty szkolne

W trakcie 2020 roku doposażano warsztat samochodowy i warsztat konserwatora w niezbędne sprzęty i narzędzia. Świadczone również usługi dla ludności:

- naprawa samochodów;
- wymiana kół i opon;
- wynajem samochodów i ciągników wraz ze sprzętem rolniczym.

### Projekt „Modernizacja kształcenia zawodowego w Gminie Sława”

W ramach ww. projektu:

- powstała pracownia gastronomiczna. Koszt jej powstania to około 113.000 zł.;
- prowadzono kursy prawa jazdy kategoria B i T;
- prowadzono czterotygodniowe staże dla uczniów klas technikalnych.

### Zajęcia praktyczne na warsztatach szkolnych

Z pracowni znajdujących się na warsztatach szkolnych korzystają uczniowie klas technikalnych:

- technikum logistyczne z pracowni komputerowej;

- technikum żywienia i usług gastronomicznych z pracowni gastronomicznej oraz z kuchni znajdującej się w administrowanym przez ZSP w Sławie Pałacyku Myśliwskim zlokalizowanym w Tarnowie Jeziernym;
- uczniowie Szkoły Branżowej I Stopnia w zawodzie mechanik pojazdów samochodowych - warsztat samochodowy.

#### 6. Osiągnięcia uczniów ZSP w Sławie w roku szkolnym 2019/2020 i 2020/2021

1. Wyróżnienie dla Magdy Wiertelak z kl. 3 TŻiUG w rejonowym etapie Olimpiady Promocji Zdrowego Stylu Życia Polskiego Czerwonego Krzyża – Nowa Sól, grudzień 2020 r.
2. 4 miejsce w Finale Wojewódzkim Piłki Nożnej Chłopców – Szprotawa, 10 października 2020 r.
3. 2 miejsce w Powiatowych Zawodach Sztafetowych we Wschowie – drużyna dziewcząt i chłopców – 7 października 2020 r.
4. 8 miejsce w klasyfikacji Lubuskiej Olimpiady Młodzieży („LICEALIADA”) na 55 szkół biorących udział w rozgrywkach
5. I miejsce zespołowo w powiatowym konkursie „Aranżacja stołu wigilijnego” – Amelia Rolla, Wiktoria Żarczyńska i Magdalena Wiertelak – Wschowa 17 grudnia 2019 r
6. II miejsce w Powiatowym Konkursie Piosenki Patriotycznej – Kamila Mroskowiak - 7 listopada 2019 r.
7. I miejsce drużynowo w Biegu na orientację dla klas mundurowych z okazji święta 5. Lubuskiego Pułku Artylerii w Sulechowie – Zuzanna Szulc, Karolina Janik, Aleksandra Miller, Jakub Hładczuk, Konrad Błaszak i Dawid Łaniecki – 6 listopada 2019 r.
8. II miejsce indywidualnie w Biegu na orientację dla klas mundurowych z okazji święta 5. Lubuskiego Pułku Artylerii w Sulechowie – Jakub Hładczuk – 6 listopada 2019 r.
9. II miejsce indywidualnie w Biegu na orientację dla klas mundurowych z okazji święta 5. Lubuskiego Pułku Artylerii w Sulechowie – Zuzanna Szulc – 6 listopada 2019 r.
10. I miejsce w Powiatowym Konkursie poezji Patriotycznej – Emilia Klecha – 30 października 2019 r.
11. II miejsce w Powiatowym Konkursie poezji Patriotycznej – Martyna Zajęc – 30 października 2019 r.

#### 7. Praca z uczniami zdolnymi o szczególnych zainteresowaniach w 2020 roku

1. Innowacja pedagogiczna Ratownictwo wodne, umożliwia jej uczestnikom doskonalenie umiejętności pływania oraz zdobycie dodatkowych kwalifikacji, niezwykle cennych na rynku pracy. Początkowo skierowana do uczniów liceum, obecnie jest realizowana przez uczniów wszystkich typów szkół. 3 uczniów kl. 3 TL realizujący w/w innowację,



w omawianym roku szkolnym uzyskało kwalifikacje KPP (Kwalifikowana Pierwsza Pomoc), czyli uzyskali stopień ratownika. Wiosną 2020 r. 10 uczniów klas pierwszych (z Technikum i Szkoły Branżowej I Stopnia )uzyskało patent sternika motorowodnego oraz stopień młodszego ratownika. Dzięki temu mogą prowadzić pod okiem prezesa WOPR w Stawie, p.Andrzeja Borkowskiego, szkolenia z zakresu pierwszej pomocy dla najmłodszych (uczniów klas nauczania zintegrowanego oraz przedszkolaków).

2. Realizacja innowacji pedagogicznej „*Polubić teatr*”; w jej ramach uczniowie wyjeżdżają na spektakle teatralne do Wrocławia i Poznania.
3. Realizacja innowacji pedagogicznej w Technikum w zawodzie – technik logistyk „*klasa mundurowa*” w jej ramach klasy mundurowe uczestniczą w zajęciach przysposobienia obronnego, które są realizowane przez oficerów i żołnierzy 5. Lubuskiego Pułku Artylerii w Sulechowie. Zajęcia odbywają się na terenie jednostki, w szkole oraz na poligonie. Reprezentanci klas mundurowych każdego roku uczestniczą w biegu na orientację oraz konkursach historycznych organizowanych przez jednostkę w Sulechowie. Biorą także udział w obchodach świąt państwowych oraz uroczystościach patriotycznych na terenie gminy .
4. Działalność szkolnego koła biegaczy – przygotowanie uczniów do udziału w Orlen Warsaw Marathon – ze względu na pandemię impreza została odwołana.
5. Działalność szkolnego koła Caritas - organizacja imprez charytatywnych na terenie szkoły i gminy.
6. Działalność szkolnego koła PCK – promocja honorowego krwiodawstwa

#### 8. Imprezy szkolne i środowiskowe w ZSP w Stawie w roku szkolnym 2019/2020

1. Udział uczniów w uroczystościach upamiętniających rocznicę agresji sowieckiej na Polskę – 17 września 2019 r.
2. Udział uczniów ZSP w Festiwalu Nauki we Wrocławiu – wrzesień 2019 r.
3. Udział w akcji Sprzątanie Świata – wrzesień 2019 r.
4. Turniej Profilaktyczno - Integracyjny pod hasłem : “Bawimy się, wspieramy i akceptujemy. Razem przeciw przemocy”; potocznie zwany „Dniem Kota”– wrzesień 2019 r.
5. Szkolna wycieczka do Wiednia – wrzesień 2019 r.
6. Obchody *Dnia Patrona* - konkurs dla pierwszych klas, uroczyste ślubowanie klasy mundurowej – październik 2019 r.
7. Udział w Powiatowym Konkursie Poezji Patriotycznej we Wschowie – 30 października 2019 r.
8. Halloween – szkolne obchody – październik 2019 r.
9. Udział w biegu na orientację w jednostce wojskowej w Sulechowie – 6 listopada 2019 r.

10. Udział w Powiatowym Konkursie Piosenki Patriotycznej we Wschowie – 7 listopada 2019 r.
11. Uroczyste obchody Święta Niepodległości – 11 listopada 2019 r.
12. Akcja krwiodawstwa – 13 listopada 2019 r.
13. *Święto Pluszowego Misia* w ZSP w Sławie – głośne czytanie dzieciom z klas pierwszych PSP w Sławie – listopad 2019 r.
14. Mikołajki szkolne – wspólne ubieranie choinki i przygotowywanie ozdób świątecznych – 6 grudnia 2019 r.
15. Udział szkoły w ogólnopolskiej akcji „Góra Grosza” - zbiórka monet dla rodzinnych domów dziecka – grudzień 2019 r.
16. Szkolny konkurs na stroik i ozdobę świąteczną – grudzień 2019 r.
17. Jasełka szkolne i wigilie klasowe – grudzień 2019 r.
18. Studniówka – styczeń 2020 r.
19. Szkolne Walentynki – 14 lutego 2020 r.

Ze względu na pandemię i nauczanie realizowane w formie zdalnej duża część imprez nie została zrealizowana.

### 3. Szkoły podstawowe

#### a) Szkoła Podstawowa w Sławie

Szkoła Podstawowa w Sławie - raport o stanie gminy

##### ZAKUP POMOCY DYDAKTYCZNYCH

Wydatki na pomoce dydaktyczne w 2020 r. wyniosły 18 231,95 zł, w tym:

Laptop Dell szt. 4 x 2 082,00 zł	8 328,00 zł
Projektor Epson	1 899,00 zł
Piłka siatkowa MOLTEN 16 szt.	1 803,50 zł
Nakolanniki ASICS dla uczniów 25 par	1 282,00 zł
Wózek na piłki 3 szt.	810,00 zł
Pisaki do tablic	480,00 zł

Otrzymano z Gminy Sława w ramach programu

Zdalna Szkoła

laptop HP 250 G7 (zdalna szkoła) szt.4x 2680,17	10 720,68 zł
tablet MediaPad T5 10Wifi 21 szt. x 769,98 zł (zdalna szkoła)	16 169,58 zł

laptop HP 250 G7 (zdalna szkoła) szt. 1 2 340,00 zł

Otrzymano z Gminy Sława w ramach programu

Zdalna Szkoła+

Laptop HP 250G (zdalna szkoła +) 17 szt. x 2 478,45zł 42 133,65 zł

Otrzymano ze środków własnych Gminy Sława

Tablet Huawei MatePad szt. 25 x 742,00 zł 18 550,00 zł

Otrzymano od Rady Rodziców w ramach darowizny

Laptop Dell od RR szt. 7 x 2 082,00 zł 14 574,00 zł

#### REMONTY/NAPRAWY

W 2020 r. wyremontowano sanitariaty (damska i męska) w budynku przy ul. Odrodzonego Wojska Polskiego 16

W zakresie prac remontowych łazienek poniesiono wydatki na m.in.:

-usługi remontowe 8.640,00 zł

-usługi wod.kan - 3.750,00 zł

-usługi elektryczne 850,00 zł

Dodatkowo jednostka dokonując remontu łazienek zakupiła nowe kabiny WC, suszarki elektryczne i lustra.

Remont sanitariatów w budynku przy Boisku-Orlik w kwocie 6.510,00 zł

Czyszczenie (naprawa i konserwacja) nawierzchni boiska Orlik 4.816,80 zł

Wymiana zbiornika ciśnieniowego 3450,00 zł

Wymiana płytek podłogowych ul. Ogrodowa 1.100,00 z

Usunięcie awarii rozszczelnienia rury zimnej wody 900,00 zł

Serwis kotła gazowego 885,60 zł

Naprawa dachu na szatni Orlik 300,00 zł

Konserwacja boiska Orlik (podniesienie trawy, wyczyszczenie, dosypanie i wczesanie granulatu) 4816,80 zł

INNE

Montaż klimatyzacji w pokoju nauczycielskim

3 075,00 zł

Termometr bezdotykowy 2 szt. 618,00 zł

Przyłbice ochronne plus koszty wysyłki 1 523,70 zł

Stolik szkolny 100 szt. wraz z dostawą 18 108,00 zł

Dozownik na płyn do dezynfekcji rąk czarny sieciowy 4 szt. 6 996,00 zł

Dozownik na płyn do dezynfekcji rąk niebieski sieciowy dziecięcy 2 szt. 3 498,00 zł

Zakup i wdrożenie platformy do zdalnej edukacji Google Classroom

Rozbudowa i modernizacja monitoringu wizyjnego 8 890,44 zł

Zajęcia specjalistyczne

<b>Zajęcia specjalistyczne</b>		
Nazwa zajęć	Ilość grup	Ilość uczniów
Zajęcia korekcyjno - kompensacyjne	3	15
Zajęcia logopedyczne	11	45
Zajęcia rozwijające kompetencje emocjonalno społeczne	4	25
Zajęcia rewalidacyjne	8	8
<b>Zajęcia dodatkowe</b>		
Zajęcia dydaktyczno - wyrównawcze	34	
Równe szanse - zajęcia dla obcokrajowców	2	6
Zajęcia rozwijające uzdolnienia klasy I - III	12	40
Kółko taneczne	1	12
Koło matematyczne	4	30
Koło biologiczne	2	20
Koło recytatorskie	1	14
Koło szachowe	1	10
<b>Programy</b>		
"Strażnicy uśmiechu" program profilaktyczny	1	20
"Spójrz inaczej" program profilaktyczny	1	25
Apteczka I pomoc emocjonalna	1	18
<b>Projekty</b>		
Wspierania Zdolności i Talentów „Lubuscy poszukiwacze talentów”		150
Pomagamy pszczołom bez lipy		211
"Czytam z klasą - lekturki spod chmurki" ogólnopolski projekt czytelnictwa	2	34
<b>Programy autorskie i innowacje</b>		
Think in English – program autorski z języka angielskiego	1	3
Innowacja pedagogiczna „Czytam z klasą	1	20

## b) Szkoła Podstawowa w Starym Strączu

### I. OSIĄGNIĘCIA UCZNIÓW

Ze względu na pandemię brak osiągnięć

### 2. OSIAGNIĘCIA SPORTOWE:

Ze względu na pandemię brak osiągnięć

### III. i IV. PRACA Z UCZNIAMI ZDOLNYMI O SZCZEGÓLNYCH ZAINTERESOWANIACH I O SPECJALNYCH POTRZEBACH EDUKACYJNYCH

### V. WYPADKOWOŚĆ W ROKU SZKOLNYM 2020/21

W ubiegłym roku szkolnym na terenie szkoły nie odnotowano poważnych zdarzeń.

### VI. IMPREZY SZKOLNE I ŚRODOWISKOWE

Dzień jabłka w OP
Dzień chłopaka w OP
Dzień uśmiechu
Dzień Edukacji Narodowej
Pasowanie pierwszej klasy
Dzień dyni
Powitanie jesieni w klasie pierwszej
Dzień postaci z bajek w klasie pierwszej
Spotkanie z dietetykiem w OP
Dzień jeża w OP
Dzień mycia rąk w OP
Uczczenie Dnia 11 Listopada
Wolontariat zorganizowany przez OP

Rocznicy uchwalenia Konwencji Praw Dziecka
Dzień Życzliwości
Dzień Pluszowego Misia i konkurs dla najmłodszych
Andrzejki w klasach młodszych
Rozstrzygnięcie konkursu „Palenie zabija”
Spotkanie z przyrodnikiem w OP
Dzień pizzy w OP
Dzień bezpiecznego Internetu w OP
Międzynarodowy Dzień Kota w OP

## VII. BIEŻĄCE ZAKUPY I REMONTY WYKONANE W ROKU SZKOLNYM

### 2020/2021

W roku 2020 wykonano kompleksowy remont biblioteki szklonej:

- wyburzono ścianki w celu zwiększenia powierzchni,
- wymieniono oświetlenie,
- odnowiono ściany i sufit,
- wymieniono grzejniki,
- zakupiono regały biblioteczne, rolety,
- wymieniono panele podłogowe,
- zakupiono nowe książki w ramach Narodowego Programu Rozwoju Czytelnictwa,
- sposobem gospodarczym wymalowano pracownię informatyczną, wymieniono panele podłogowe.
- zakupiono do pracowni komputerowej 8 kamerek, 20 słuchawek, nowe laptopy,
- zakupiono pomoce dydaktyczne,
- otrzymaliśmy tablety i laptopy z programu,
- wyposażono w krzesła ergonomiczne pracownię komputerową,
- zakupiono wizualizer, jedno z najnowocześniejszych urządzeń do prowadzenia doświadczeń na lekcji biologii, chemii czy fizyki,
- na boisku szkolnym została zamontowana nowa siatka do piłkochwyłów,
- zakupiono piaskownicę oraz drążki do ćwiczeń,

zakupiono nowe jednoosobowe stoliki do klasy polonistycznej wraz z wygodnym koszykiem na podręczniki,

Oddział Przedszkolny wyposażono w monitor interaktywny.

## VIII. ORGANIZACJA SZKOŁY

a) Liczba uczniów: 119 w tym 2 niepełnosprawnych.

b) Liczba oddziałów: 8

Oddział Przedszkolny – 7

Indywidualne zajęcia rewalidacyjno-wychowawcze - 1

Średnia liczba uczniów w oddziale: 14

c) Liczba nauczycieli: 20 (pełno- i niepełnozatrudnionych)

d) Liczba pracowników administracji i obsługi: 6

ZAJĘCIA SPECJALISTYCZNE			
Lp.	Nazwa zajęć	Ilość grup	Ilość uczniów
1.	Zajęcia korekcyjno – kompensacyjne	2	8
2.	Zajęcia logopedyczne	4	16
3.	Zajęcia rozwijające kompetencje emocjonalno – społeczne	1	5
4.	Zajęcia rewalidacyjno – wychowawcze	1	1
5.	Zajęcia dydaktyczno – wyrównawcze	3	12
6.	Zajęcia gimnastyki korekcyjnej	1	5
7.	Indywidualne zajęcia gimnastyki korekcyjnej	1	1

ZAJĘCIA ROZWIJAJĄCE UZDOLNIENIA			
Lp.	Nazwa zajęć	Ilość grup	Ilość uczniów
1.	Zajęcia szachowe	3	36
2.	Zajęcia teatralne	1	10
3.	Zajęcia plastyczne	2	24
4.	Zajęcia sportowe klas I-III	2	22
6.	Szkolny Klub Sportowy (SKS)	2	30
7.	Doskonające zajęcia z języka polskiego, angielskiego i matematyki	3	14
8.	Zajęcia z j. niemieckiego dla uczniów młodszych	3	36

**PROGRAMY I PROJEKTY**

Lp.	Nazwa zajęć	Ilość grup	Ilość uczniów
1.	„Mały Miś i prawa dziecka”	1	7
2.	Program „Trzymaj formę”- elementy	2	31
3.	„Mleko w szkole”	5	62
4.	„Owoce i warzywa w szkole”	5	62
5.	„Czyste powietrze wokół nas”	1	7
6.	„Gang Słodziaków”	4	44
7.	„Bieg po zdrowie”	1	9
8.	„Uczmy dzieci programować”	2	19
9.	Ogólnopolski program edukacji zdrowotnej „Akademia Aquafresh”	1	7
10.	„Ja i moje zęby”	4	44

### c) Szkoła Podstawowa w Krzepielowie

1. Infrastruktura – 2 budynki szkolne , zadaszone boisko;
2. Uczniowie z klas I-VIII – 106

Zespół przedszkolny - 25

Oddział Przedszkolny - 20

3. Pracownicy szkoły: nauczyciele 18; pracownicy obsługi 6 ;
4. Inwestycje – termomodernizacja oraz wymiana pokrycia dachowego wraz z remontem komina w budynku szkoły;
5. Remonty, zakup sprzętu i pomocy dydaktycznych:
  - 3 regały do biblioteki;
  - 2 szafy pod zabudowę;
  - wykładziny do 2 klas ;
  - meble do 2 klas;
  - 5 laptopów,
  - krzesła i stoły do klas;
  - 1 tablica obrotowa
  - 2 tablice multimedialne;
  - remont ogrodzenia szkoły
  - utwardzenie placu szkoły
6. Organizacja pomocy psychologiczno – pedagogicznej

ZAJĘCIA SPECJALISTYCZNE:



- zajęcia korekcyjno – kompensacyjne – 4 grupy – 15 uczniów;
- zajęcia logopedyczne - 5 grup – 22 uczniów;
- zajęcia gimnastyki korekcyjnej – 3 grupy – 30 uczniów;

#### ZAJĘCIA DODATKOWE:

- zajęcia dydaktyczno – wyrównawcze – 11 grup – 59 uczniów;
- zajęcia szachowe – 3 grupy – 30 uczniów;

#### ZAJĘCIA ROZWIJAJĄCE UZDOLNIENIA:

- kółko artystyczne - 1 grupa – 15 uczniów;
- kółko przyrodnicze - 1 grupa – 12 uczniów;
- zajęcia sportowe – 4 grupy - 35 uczniów ;
- zajęcia rozwijające kompetencje z języka polskiego – 2 grupy – 19 uczniów;
- zajęcia rozwijające kompetencje z matematyki – 4 grupy - 24 uczniów;

#### PROGRAMY PROFILAKTYCZNE:

1. Program IMPACT , Dajemy dzieciom siłę, ochrona dzieci i młodzieży przed przemocą – 3 grupy – 43 uczniów;
2. Program Orange „ Stop hejtowi w sieci” - 5 grup – 72 uczniów;
3. Program „ Szkoła Promująca zdrowie”; - 10 grup – 151 uczniów;
4. Program „ Bieg po zdrowie” - 3 grupy – 60 uczniów;
5. Program „ Trzymaj formę” - 3 grupy – 45;
6. Program „ Bądź bezpieczny” - 1 grupa – 15 osób;
7. Program „ Ratujemy i Uczymy ratować” - 3 grupy – 36 osób;

#### INNOWACJE:

1. „ Zawodowy zawrót głowy”;
2. „ Twórcze eksperymenty kreatywnych dzieci”;
3. „ 100 ciekawostek na 100 lecie urodzin Jana Pawła II”;
4. „ Bajkoterapia”

#### PROGRAMY ogólnopolskie:

1. Klub Szkół UNICEF;
2. „ Przyjaciele Kubusia Puchatka” - 1 grupa – 9 uczniów;
3. „ Przyjaciele natury” - 3 grupy – 30 uczniów;
4. „ Mleko w szkole” - 5 grup – 60 uczniów;
5. „ Owoce i warzywa w szkole” - 5 grup - 60 uczniów;
6. Polska Akcja Humanitarna – „ Wiem i Działam” – 4 grupy – 46 uczniów

#### SUKCESY:

- Wysokie miejsce w rejonowy konkursie przedmiotowym z j. niemieckiego
- W konkursie organizowanym przez PCK pod hasłem " Jedz zdrowo, kolorowo" - wyróżnienie;
- Konkurs organizowany przez Nadleśnictwo i LOP „ Mój las” – 2 wyróżnienia na szczeblu krajowym
- organizowanie imprez i uroczystości tj.: Dzień Dziecka, Dzień Babci i Dziadka oraz Dzień Seniora; obchody rocznic ważnych wydarzeń z historii Polski,
- aktywność na rzecz środowiska lokalnego; integracja środowiska szkolnego i lokalnego;
- działalność charytatywna – zbiórka nakrętek dla chorych dzieci, zbiórka karmy na rzecz schroniska Amicus w Głogowie;
- pozyskiwanie funduszy na potrzeby szkoły, zakup pomocy dydaktycznych ;
- włączanie się w akcje ogólnopolskie tj. Klub Gaja, Klub Szkół Unicef; „ Razem na Święta”, „ Różowa skrzyneczka; „Pomóż zwierzętom przetrwać zimę” Ogólnopolski dzień głośnego czytania”, „Dzień bezpiecznego Internetu”, „ Tydzień misyjny”, „ Ile waży Święty Mikołaj”

## d) Szkoła Podstawowa w Ciosańcu

OŚWIATA I EDUKACJA – realizacja zadań w roku 2020

Szkoła Podstawowa w Ciosańcu

Lp.	Nazwa placówki	Ilość uczniów/ przedszkolaków	Ilość zatrudnionych nauczycieli	Ilość zatrudnionych pracowników niepedagogicznych
1	Szkoła Podstawowa w Ciosańcu z Filią w Łupicach	232	33 (25,75 etatów)	9
	Zespół Wychowania Przedszkolnego w Ciosańcu	19		
	Zespół Wychowania Przedszkolnego w Łupicach	21		

**Investycje, remonty, doposażenie**

Lp.	Nazwa placówki	Inwestycje	Remonty, zakup sprzętu i pomocy dydaktycznych
2.	Szkoła Podstawowa w Ciosańcu z Filią w Łupicach Zespół Wychowania Przedszkolnego w Ciosańcu Zespół Wychowania Przedszkolnego w Łupicach		1. Termomodernizacja budynku szkoły w Łupicach, wymiana dachu, nowa elewacja 2. Generalny remont przedszkola w Ciosańcu z wymianą podłóg i drzwi i odmalowaniem ścian; zakup mebli i wyposażenia 3. Inwestycja – zainstalowanie na boisku szkolnym automatycznego nawodnienia murawy; wykonanie w własnym zakresie nowych elementów infrastruktury dla uczniów i kibiców 4. Zakup sprzętu elektronicznego niezbędnego do zdalnego nauczania a także nowych programów multimedialnych, pomocy dydaktycznych i książek 5. Wyposażenie klasopracowni w nowe meble i korytarzy w nowe metalowe szafki dla uczniów – II etap 6. Zwiększenie zasobów szkoły w ramach: - Narodowego Programu Rozwoju Czytelnictwa (zakup lektur i książek wytypowanych w ankietach przez uczniów), - projektu Zdalna Szkoła + (nowe laptopy dla uczniów i nauczycieli) - Inicjatywa Organu prowadzącego- Gmina Sława (tablety dla uczniów)

Organizacja pomocy psychologiczno- pedagogicznej dla uczniów uzdolnionych i o specjalnych potrzebach edukacyjnych; osiągnięcia uczniów

W roku kalendarzowym 2020 ze względu na pandemię SARS-CoV-2 kształcenie uczniów przebiegało w formie stacjonarnej i zdalnej. Nauczanie na odległość przez kilka miesięcy zarówno w roku szkolnym 2019/2020, jak i 2020/2021 wymusiło ograniczenie aktywności kulturalnej, sportowej, społecznej.

Zajęcia z pomocy psychologiczno- pedagogicznej:

ZAJĘCIA SPECJALISTYCZNE			
Lp.	Nazwa zajęć	Ilość grup	Ilość uczniów
1.	Zajęcia korekcyjno - kompensacyjne	10	48
2.	Zajęcia logopedyczne	14	52
3.	Zajęcia rozwijające kompetencje emocjonalno - społeczne	4	20
4.	Zajęcia gimnastyki korekcyjnej	4	46

ZAJĘCIA DODATKOWE			
Lp.	Nazwa zajęć	Ilość grup	Ilość uczniów
1.	Zajęcia dydaktyczno-wyrównawcze	10	90
2.	ORTOGRAFFITI – zajęcia wspierające	1	10

3.	Zajęcia kreatywne z j. angielskiego dla uczniów młodszych	2	20
4.	Koło wolontariatu	1	15
5.	Zajęcia wspierające rozwój sześciolatków	2	14

#### ZAJĘCIA ROZWIJAJĄCE UZDOLNIENIA

Lp.	Nazwa zajęć	Ilość grup	Ilość uczniów
1.	Kółko muzyczne	1	14
2.	Zajęcia sportowe	8	104

#### PROGRAMY PROFILAKTYCZNE

Lp.	Nazwa programu	Ilość uczniów
1.	„UNPLUGGED”	36
2.	„Czyste powietrze wokół nas”	12
3.	„Szkoła promująca zalecenia europejskiego kodeksu walki z rakiem”	25
4.	Elementy programu „Spójrz inaczej na agresję”	40
4.	Elementy programu „Dziecko w sieci”	60

#### PROJEKTY

Lp.	Nazwa projektu	Ilość grup	Ilość uczniów
1	Elementy programu „Trzymaj formę”	-	75
2.	„Mleko w szkole”	8	90
3.	„Owoce i warzywa w szkole”	8	90

#### Działania ogólnoszkolne:

- Konkursy przedmiotowe
- Turnieje i zawody sportowe
- Artystyczne konkursy lokalne
- Uczestnictwo w wolontariackich projektach Caritasu
- Współpraca ze środowiskiem lokalnym- organizacja uroczystości państwowych i rocznic oraz imprez dla rodziców i mieszkańców, ale w mniejszym zakresie niż w latach ubiegłych.

Szkoła systematycznie jest remontowana i odnawiane są pomieszczenia szkolne oraz wyposażona jest w sprzęt i pomoce dydaktyczne. Wspierany jest rozwój zawodowy nauczycieli, którzy doskonalą się i doksztalają oraz uzyskują kolejne stopnie awansu zawodowego. Rozwijany jest proces wychowawczy i edukacyjny dzieci i młodzieży zgodnie z wnioskami i rekomendacjami formułowanymi na kolejny rok. Jak zawsze priorytetem jest zapewnienie bezpiecznych i higienicznych warunków nauki, wychowania i opieki i stały rozwój kompetencji, i uczniów,

i nauczycieli. Szkoła realizuje w ramach pomocy psychologiczno-pedagogicznej wiele godzin zajęć specjalistycznych, wspomagających rozwój, dydaktyczno-wyrównawczych, kółek i warsztatów.

Wyniki nauczania w szkole podstawowej były porównywalne z latami ubiegłymi, a wyniki egzaminu ósmoklasisty z niektórych przedmiotów były niestety słabsze.

Szkoła aktywnie działa i rozwija się według swoich pomysłów i wytyczonych priorytetów (choć w roku 2020 z ograniczeniami pandemicznymi! ) oraz zgodnie z potrzebami lokalnego środowiska przy dużym zrozumieniu i wsparciu organu prowadzącego – Gminy Sława.

## e) Szkoła Podstawowa Happy House

Centrum Językowe Happy House to placówka edukacyjna z 10 letnią tradycją. Przez minioną dekadę kursy językowe w naszej szkole ukończyły setki osób (dzieci, młodzież, dorośli), a 150 z nich przystąpiło do egzaminów międzynarodowych (m.in. Cambridge). Prowadziliśmy również kursy dla firm: Balcerzak, Z.P.M „Sława” czy PKO, realizowaliśmy projekty unijne (językowe i komputerowe), a także nauczaliśmy w wielu przedszkolach na terenie Sławy, Nowej Soli i Wolsztyna. Spod naszych skrzydeł wyszło kilku językowców (studentów, bądź absolwentów germanistyki i anglistyki), nasi uczniowie z powodzeniem zdają egzaminy szkolne lub po prostu swobodnie posługują się językiem w życiu codziennym. Od 2015 poszerzyliśmy działalność o Szkołę Podstawową, o profilu językowym. Standardowo naszym uczniom oferujemy ciekawe zajęcia językowe, twórcze, artystyczne, kółka zainteresowań czy basen, a także zajęcia dodatkowe tj. szachy, judo, gitara czy robotyka. W naszej działalności stawiamy na wszechstronny rozwój każdego ucznia, stąd nasze indywidualne podejście i zaangażowanie. Od 10 lat naszej działalności przyświeca hasło „Nauczamy z pasją” i każdego dnia staramy się właśnie tak działać – z pasją i oddaniem.

## 4. Przedszkola i żłobki

### a) Przedszkole im. Cz. Janczarskiego w Sławie

#### 1. Ogólna charakterystyka przedszkola

- Przedszkole mieści się w trzech budynkach: przy ul. Sportowej 7, przy ul. Waryńskiego 55, w budynku Szkoły Podstawowej w Starym Strączu

Posiadamy:

- 8 sal przedszkolnych
- salę gimnastyczną
- gabinet logopedyczny – wyposażony w specjalistyczny sprzęt do terapii logopedycznej
- gabinety terapeutyczne
- gabinet do pracy metodą M. Montessori
- salę doświadczania świata – wyposażoną w sprzęt do terapii polisensorycznej
- salę przyrodniczo – badawczą
- Mini ZOO
- ogród przedszkolny: woliera, sprzęt do zabaw, pomoce do rozwijania zainteresowań przyrodniczych

## 2. Organizacja przedszkola:

- Liczba nauczycieli: 18
- Liczba dzieci: 182
- Liczba pracowników administracji: 2
- Liczba pracowników obsługi: 18

## 3. Inwestycje, remonty, zakupy:

- Demontaż starej i budowa nowej piaskownicy na placu przedszkolnym;
- Wykonanie zadaszzenia nad piaskownicą i wiatą;
- Adaptacja mieszkania przy ul. Waryńskiego 55 na salę przedszkolną (kapitałny remont)
- Wyposażenie sali w meble, sprzęt i zabawki;
- Wyposażenie aneksu kuchennego w meble, zmywarkę, pralkę, naczynia kuchenne;
- Położenie kostki na tarasie i chodniku przy wejściu do budynku przy ul. Waryńskiego 55;
- Zakup dywanów dla dwóch grup
- Remont pomieszczenia na leżaki i pomoce w gr. II
- Naprawa i malowanie sprzętu na całym placu przedszkolnym
- Wymiana i malowanie poręczy na tarasach
- Zakup zabawek przeznaczonych na plac zabaw (rowerki, piłki, grabie itp.)
- Zakup i montaż 5 wentylatorów
- Zakup taboretu elektrycznego maszyny do krojenia warzyw: „wilk”
- Malowanie sali przedszkolnej, korytarz i aneksu kuchennego w budynku przy ul. Waryńskiego 55
- likwidacja żywopłotu i wymiana chodnika od bramy głównej do wejścia do przedszkola
- naprawa dachu

## 4. Programy, projekty, w których placówka brała udział;

- „Program wychowania i edukacji przyrodniczej”;
- Program: „Jak możemy pomóc dzieciom nadrużliwym, nadpobudliwym i trudnym wychowawczo?”;
- „Program profilaktyki logopedycznej”.

#### 5. Sukcesy:

- konkurs matematyczny: „Matematyczne asy”
- udział dzieci w autokarowych wycieczkach przyrodniczo – edukacyjnych (Bagno, Zwierzyniec, Radzyń, itp.);
- konkurs plastyczny :„Sława – moje miasto”;
- konkurs plastyczny: „Mojemu sercu bliska ochrona środowiska”

#### 6. Pomoc psychologiczno – pedagogiczna:

- wczesne wspomaganie rozwoju dziecka – 9 dzieci;
- rewalidacja – 5 dzieci
- zajęcia korekcyjno – kompensacyjne – 5 dzieci
- zajęcia rozwijające kompetencje emocjonalno – społeczne – 2 dzieci
- zajęcia logopedyczne – 52 dzieci
- kółko przyrodnicze – 25 dzieci

## b) Przedszkole i żłobek Kraina Pani Sowy

1. Kameralna, domowa atmosfera. Nieliczne grupy.
2. zarówno przedszkole jak i żłobek ma swój duży, prywatny, ogrodzony plac zabaw. Do dyspozycji mają również salę gimnastyczną, bibliotekę.
3. Monitoring sal, szatni oraz parkingu.
4. Prywatny parking dla rodziców dzieci ze żłobka i przedszkola.
5. Placówka Kraina Pani Sowy składa się z oddziału żłobkowego i przedszkolnego dzięki czemu dzieci, które kończą żłobek łatwiej adaptują się do bycia przedszkolakami.
6. Różnorodne zajęcia dodatkowe: j. Angielski, religia, gimnastyka, decory, Zumba, balet, zajęcia kulinarne, logopedia.
7. Prowadzone są zajęcia edukacyjne dla 6-latków wdrażające gotowość szkolną.
8. Przedszkole organizuje wiele imprez: pasowanie, wyjazd na wieś (dzień pieczonego ziemniaka), dekorowanie pierników, jasełka, dzień babci i dziadka, piknik rodzinny.
9. Fotorelacje z każdej wewnętrznej imprezy przygotowuje nam zaprzyjaźniona pani fotograf.
10. Swoje umiejętności prezentujemy poza murami placówki np. Jasełka w kościele.

11. Rodzice chętnie angażują się w organizowanie imprez i życie przedszkola.
12. Organizowane są dalsze wycieczki: Głogów, Leszno, Zielona Góra, Kościan, Włoszakowice.
13. Stała, zaangażowana kadra.
14. Organizowanie zabawy andrzejkowej dla dorosłych.
15. Sale w przedszkolu są wyposażone w ogrzewanie podłogowe dzięki czemu dzieciom przyjemniej bawić się na podłodze i dywanie.
16. Sale wyposażone w klimatyzację dzięki czemu upały nam są niegroźne.
17. Jesteśmy jedynym przedszkolem, które od 3 lat organizuję naukę pływania dla dzieci na pływalni.

### c) Przedszkole Niepubliczne Promyk

1. Kameralna, domowa atmosfera. Nieliczne grupy.
2. zarówno przedszkole jak i żłobek ma swój duży, prywatny, ogrodzony plac zabaw. Do dyspozycji mają również salę gimnastyczną, bibliotekę.
3. Monitoring sal, szatni oraz parkingu.
4. Prywatny parking dla rodziców dzieci ze żłobka i przedszkola.
5. Placówka Kraina Pani Sowy składa się z oddziału żłobkowego i przedszkolnego dzięki czemu dzieci, które kończą żłobek łatwiej adaptują się do bycia przedszkolakami.
6. Różnorodne zajęcia dodatkowe: j. Angielski, religia, gimnastyka, decory, Zumba, balet, zajęcia kulinarne, logopedia.
7. Prowadzone są zajęcia edukacyjne dla 6-latków wdrażające gotowość szkolną.
8. Przedszkole organizuje wiele imprez: pasowanie, wyjazd na wieś (dzień pieczonego ziemniaka), dekorowanie pierników, jasełka, dzień babci i dziadka, piknik rodzinny.
9. Fotorelacje z każdej wewnętrznej imprezy przygotowuje nam zaprzyjaźniona pani fotograf.
10. Swoje umiejętności prezentujemy poza murami placówki np. Jasełka w kościele.
11. Rodzice chętnie angażują się w organizowanie imprez i życie przedszkola.
12. Organizowane są dalsze wycieczki: Głogów, Leszno, Zielona Góra, Kościan, Włoszakowice.
13. Stała, zaangażowana kadra.
14. Organizowanie zabawy andrzejkowej dla dorosłych.
15. Sale w przedszkolu są wyposażone w ogrzewanie podłogowe dzięki czemu dzieciom przyjemniej bawić się na podłodze i dywanie.
16. Sale wyposażone w klimatyzację dzięki czemu upały nam są niegroźne.
17. Jesteśmy jedynym przedszkolem, które od 3 lat organizuję naukę pływania dla dzieci na pływalni.



## 5. Działalność sportowa

Gminny zasób ogólnodostępnej dla mieszkańców infrastruktury sportowej składa się z licznych placów sportowych. Są to sale sportowe, boiska piłkarskie, siłownie plenerowe, place zabaw a także korty tenisowe.

Na obiektach sprawność fizyczną trenują mieszkańcy naszej gminy i nie tylko. W Sławie w 2006 roku została wybudowana wielofunkcyjna hala widowiskowo-sportowa przy ZSP, w której organizowane są zajęcia wychowania fizycznego oraz imprezy sportowe. W niej m.in. okazjonalne turnieje organizują stowarzyszenia sportowe działające na terenie naszej gminy. Dodatkowo w mieście znajduje się kompleks sportowo-rekreacyjny „Orlik” z oświetleniem. Ponadto na Stadionie Miejskim im. Zbigniewa Gołembskiego przy ulicy Ogrodowej swoje mecze rozgrywa czwartoligowa drużyna Dębu Przybyszów. W minionym roku na utrzymanie obiektu została wydana kwota 140 106,41 zł. Środki te wykorzystano m.in. na wymianę pompy głębinowej, zraszacza sektorowego czy wykonanie zabiegów pielęgnacyjnych płyty piłkarskiej. Dodatkowo w minionym roku piłkarzom za wkład w promocję gminy przeznaczone zostały stypendia sportowe w łącznej wysokości 99 000,00 zł. Ponadto na wydatki związane z organizacją pozalekcyjnych zajęć rekreacyjno-sportowych dla uczniów zagospodarowane zostało 67,788,00 zł. Kwota ta obejmuje również wynagrodzenie trzech trenerów, którzy w 2020 roku szkolili dzieci i młodzież w ramach Gminnej Kadry Piłkarskiej. Dodatkowo UKS z gminy Sława zostały ubezpieczone na rok 2020. W sumie na różne opłaty i składki, w tym ubezpieczenia zostało wydatkowane 4 900,00 zł. Na nagrody dla uczestników gminnych imprez sportowych przeznaczono 22 510,00 zł.

W ramach dotacji celowych z budżetu na finansowanie lub dofinansowanie zadań zleconych do realizacji stowarzyszeniom w roku 2020 wydatkowano kwotę w wysokości 176 500,00. Pozycja ta została omówiona szczegółowo w części dotyczącej „Programu współpracy Gminy Sława w 2020 r. z organizacjami pozarządowymi oraz innymi podmiotami prowadzącymi działalność pożytku publicznego”.

Podsumowując, wszystkie wydatki w 2020 roku związane z kulturą fizyczną wyniosły 517 382,10 zł.

## Działalność sportowa - wydatki gminy w roku 2020 [w zł]

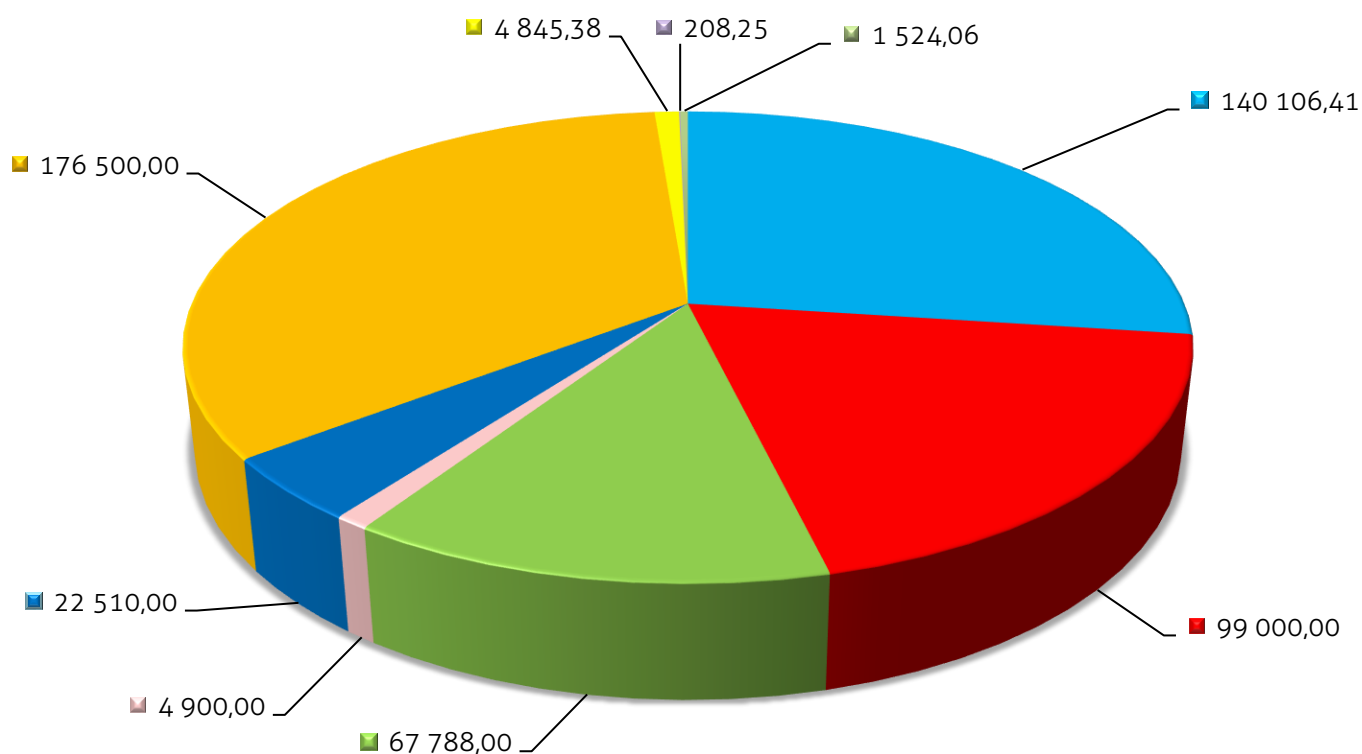

- Utrzymanie Stadionu Miejskiego w Sławie
- Stypendia sportowe dla piłkarzy
- Pozalekcyjne zajęcia dla uczniów i Gminna kadra Piłkarska
- Różne opłaty i składki, w tym ubezpieczenia społeczne
- Nagrody konkursowe
- Dofinansowanie sportowych stowarzyszeń
- Zakup materiałów i wyposażenia sportowego
- Składki na FP i SFWON
- Składki na ubezpieczenia społeczne

## 6. Dowozy uczniów do szkół

Do placówek oświatowych zgodnie z obowiązującymi przepisami zorganizowano dowóz dla 588 uczniów na 8 trasach. Przewoźnikami byli LEONIDAS Sława na 2 trasach, JÓZTRANS Sława na 3 trasach, JULIUSZ Wróblów na 2 trasach i ASTOR Sława na 1 trasie. Przewoźnicy zostali wyłonieni w drodze ustawy – Prawo zamówień publicznych. Od 25 marca 2020 r. do końca roku szkolnego 2019/2020 dowóz uczniów przerwano ze względu na wprowadzenie nauki zdalnej. Taki sam powód przerwania dowozu uczniów był od 3 listopada do końca 2020 roku.

Zorganizowano też dowóz dla 22 uczniów niepełnosprawnych dowożonych do Ośrodka Szkolno-Wychowawczego we Wschowie przez przewoźnika INTERTRANS Głogów oraz zwrot kosztów dla 4 rodziców dzieci niepełnosprawnych, którzy zwrócili się z wnioskami o refundację dowozu (umowy indywidualne) i dowóz świadczony przez Ośrodek Szkolno-Wychowawczy we Wschowie dla 3 dzieci niepełnosprawnych uczęszczających do Przedszkola Kraina Pani Sowy.

Łączny koszt dowozu uczniów do szkół i przedszkola dzieci niepełnosprawnych do Ośrodka Szkolno-Wychowawczego we Wschowie z terenu Gminy Sława w roku 2020 wyniósł 140.906,91 zł.

Świadczenia pomocy materialnej o charakterze socjalnym – stypendia szkolne, zasiłki szkolne.

Kwota otrzymanej dotacji celowej w 2020 r. w wysokości 87.000,00 zł (Budżet Wojewody Lubuskiego) została przeznaczona na dofinansowanie świadczeń pomocy materialnej dla uczniów o charakterze socjalnym. Powyższa dotacja stanowiła 80% kosztów realizacji zadania. Pozostałe 20% pochodziło ze środków własnych Gminy Sława tj. 21.750 zł. Łączna kwota pomocy materialnej wyniosła 115.300,00 zł., 125 uczniów otrzymało stypendium szkolne, a 1 uczniowi przyznano zasiłek szkolny .

Dofinansowanie pracodawcom kosztów kształcenia młodocianych pracowników.

Kwota otrzymanych środków z Funduszu Pracy w 2020 r. wyniosła 128.794,31 zł. Kwota ta została wypłacona 18 pracodawcom na dofinansowanie kosztów kształcenia młodocianych pracowników zamieszkałych na terenie Gminy Sława. Na dofinansowanie nauki zawodu wypłacono środki w kwocie 128.794,31 zł. Pomoc ta udzielana pracodawcom jest pomocą de minimis.

Postępowanie egzaminacyjne na wyższy stopień awansu zawodowego.

Organ prowadzący przeprowadza postępowanie egzaminacyjne na stopień nauczyciela mianowanego zapewniając: powołanie komisji oraz pokrywa koszty związane z przeprowadzeniem egzaminu.

W roku 2020 przeprowadzono 3 postępowania na stopień nauczyciela mianowanego. Wyższy stopień awansu uzyskali 2 nauczyciele Szkoły Podstawowej im. Franciszka Niewidziajły w Sławie, 1 ze Szkoły Podstawowej w Ciosańcu.

Stypendia motywacyjne za wybitne osiągnięcia w nauce, artystyczne i sportowe.

W roku 2020 w ramach „Programów stypendialnych Gminy Sława” przyznano 81 stypendiów Burmistrza Sławy w tym:

- 1) 70 stypendia dla uczniów z terenu Gminy Sława uczęszczających do szkół poza teren naszej gminy, osiągający wysokie wyniki w nauce,
- 2) 2 stypendia dla uczniów zamieszkałych na terenie Gminy Sława za wybitne osiągnięcia w nauce i sporcie,
- 3) nagrody dla absolwentów szkół dla 5 uczniów.

Środki na stypendia pochodziły w 100% z budżetu Gminy Sława na łączną kwotę 22.800,00 zł.

## X. Realizacja uchwał Rady Miejskiej w Sławie za 2020 r.

W 2020 roku Rada Miejska w Sławie podjęła 70 uchwał, z tego zrealizowano 61 uchwał a 9 jest w trakcie bieżącej realizacji. Uchwały podjęte na sesjach w 2020 roku

- a) przekazano do realizacji na stanowiska pracy w Urzędzie Miejskim w Sławie oraz jednostkom organizacyjnym;

- b) przekazano do legalizacji Wojewodzie Lubuskiemu oraz do Regionalnej Izby Obrachunkowej w Zielonej Górze;

- c) przestano do ogłoszenia w Dzienniku Urzędowym Województwa Lubuskiego. 14 uchwał stanowi prawo miejscowe, ogłoszone w Dzienniku Urzędowym Województwa Lubuskiego są to m.in.: uchwała w sprawie określenia zasad udzielania dotacji celowej ze środków budżetu gminy Sława na zadanie ograniczenia niskiej emisji, poprzez wymianę systemu ogrzewania na terenie Gminy Sława na rok 2020. Uchwała w sprawie przyjęcia programu opieki nad zwierzętami bezdomnymi oraz zapobiegania bezdomności zwierząt na terenie gminy Sława w 2020 roku. Uchwała w sprawie zgody na utworzenie miejsca okazjonalnie wykorzystywanego do kąpielii na terenie Gminy Sława, uchwała w sprawie ustalenia wysokości stawek opłat za zajmowanie pasa drogowego dróg gminnych na cele niezwiązane z potrzebami zarządzania drogami lub potrzebami ruchu drogowego, w sprawie zmiany uchwały Rady Miejskiej w Sławie nr V/71/19 z dnia 28 lutego 2019 roku w sprawie zarządzenia poboru w drodze inkasa podatku od nieruchomości, podatku rolnego i podatku leśnego, wyznaczenia inkasentów w sołectwach Gminy Sława oraz wysokości wynagrodzenia za inkaso, w sprawie wieloletniego programu gospodarowania mieszkaniowym zasobem Gminy Sława w latach 2020 -2024, uchwała w sprawie dopuszczenia zapłaty podatków stanowiących dochody budżetu Gminy Sława za pomocą innego instrumentu płatniczego. Uchwała w sprawie określenia średniej ceny jednostek paliwa w Gminie Sława na rok szkolny 2020/2021, w sprawie utworzenia Liceum Ogólnokształcącego dla Dorosłych oraz włączenia do Zespołu Szkół Ponadpodstawowych w Sławie, w sprawie dopuszczenia zapłaty podatków, opłat i niepodatkowych należności budżetowych stanowiących dochody budżetu Gminy Sława za pomocą innego instrumentu płatniczego, w sprawie określenia

wysokości stawek podatku od nieruchomości i w sprawie wyrażenia zgody na odstąpienie od obowiązku przetargowego trybu zawarcia umowy nieodpłatnego użytkowania nieruchomości.

## XI. Współpraca z innymi społecznościami samorządowymi

### 1. Program współpracy Gminy Sława w 2020 r. z organizacjami pozarządowymi oraz innymi podmiotami prowadzącymi działalność pożytku publicznego

1. Gmina Sława realizuje postanowienia ustawy z dnia 24 kwietnia 2003 roku o działalności pożytku publicznego i o wolontariacie, zgodnie z zasadami współpracy administracji publicznej z organizacjami pozarządowymi oraz innymi podmiotami prowadzącymi działalność pożytku publicznego. Otwarte konkursy ofert na rok 2020 zostały poprzedzone przyjęciem wymaganych procedurą, następujących aktów prawnych:
  - a) uchwały Rady Miejskiej w sprawie przyjęcia Programu współpracy Gminy Sława z organizacjami pozarządowymi w roku 2020 (ww. podmioty wcześniej uczestniczyły w udokumentowanych konsultacjach społecznych nad Programem);
  - b) zarządzeniem Burmistrza Sławy w sprawie powołania Komisji Konkursowej w celu opiniowania złożonych ofert.
2. Współpraca finansowa Gminy Sława w 2020 r. z organizacjami pozarządowymi obejmowała zadania z zakresu:
  - a) upowszechniania kultury fizycznej i sportu;
  - b) popularyzacji kultury;
  - c) ratownictwa i ochrony ludności.
3. Współpraca pozafinansowa polegała natomiast głównie na wzajemnym informowaniu się o planowanych kierunkach działalności i realizowanych zadaniach, wspieraniu organizacji pozarządowych w ubieganiu się o pozyskiwanie funduszy ze źródeł zewnętrznych, doradztwie i udzielaniu pomocy merytorycznej organizacjom, w szczególności pomocy związanej ze zmianą wzorów ofert, umów i sprawozdań, a także w związku z trudnościami pojawiającymi się w ciągu roku spowodowanych dynamicznie zmieniającą się sytuacją epidemiczną.
4. Podmioty, którym zlecano realizację zadań publicznych były zobligowane do składania sprawozdań z ich wykonania w terminie 30 dni od daty zakończenia realizacji zadania. Wszystkie podmioty, które w roku 2020 korzystały ze wsparcia

Gminy Sława złożyły swoje sprawozdania, które następnie zostały rozliczone i zaakceptowane.

**TABELA nr 1:** Zestawienie kwot wydatkowanych na wsparcie realizacji zadań publicznych w roku 2020 w trybie otwartych konkursów ofert oraz w trybie małych grantów w rozróżnieniu na sfery realizowanych zadań publicznych.

Zestawienie kwot wydatkowanych na wsparcie realizacji zadań publicznych w roku 2020 w trybie otwartych konkursów ofert oraz w trybie małych grantów		
<b>1</b>	<b>Otwarty konkurs ofert</b>	
	upowszechnianie kultury fizycznej i sportu	171 500,00
	popularyzacja kultury	10 000,00
	<b>łącznie w otwartych konkursach ofert:</b>	<b>181 500,00</b>
<b>2</b>	<b>Mały grant</b>	
	ratownictwo i ochrona ludności	5 000,00
	<b>łącznie w trybie małego grantu:</b>	<b>5 000,00</b>
		<b>186 500,00</b>

**TABELA nr 2: Zestawienie organizacji pozarządowych, które wzięły udział w otwartych konkursach ofert na realizację zadań publicznych w roku 2020 z przyznanymi kwotami na wsparcie.**

Lp.	Numer umowy	Nazwa zleceniobiorcy	Tytuł zadania publicznego	Przyznana kwota dotacji	Całkowita zakładana kwota realizowanego zadania	Uwagi
<b>Konkurs ogłoszony w dniu 9 stycznia 2020 r. – popularyzacja kultury</b>						
1.	RL.526.1.2020	Stowarzyszenie Twórcze Horyzonty	Spotkania z podróżnikami	10 000,00	32 840,00	-
2.	RL.526.2.2020	Stowarzyszenie Las, Woda & Blues	XIV Ogólnopolski Festiwal Bluesowy Las, Woda & Blues	10 000,00	35 000,00	rezygnacja
3.	RL.526.3.2020	OSP Stare Strącze	75-lecie OSP Stare Strącze	5 000,00	12 800,00	rezygnacja
4.	RL.526.4.2020	Fundacja Autenticon Sława	Warsztaty Amatorska Grupa Twórców	3 000,00	9 505,00	rezygnacja
<b>łącznie przyznano:</b>				<b>28 000,00</b>		
<b>łącznie wydatkowano:</b>				<b>10 000,00</b>		
<b>Konkurs ogłoszony w dniu 9 stycznia 2020 r. – upowszechnienie kultury fizycznej i sportu</b>						
5.	RL.526.5.2020	KS Dąb Sława - Przybyszów	Udział w rozgrywkach piłki nożnej	110 000,00	150 000,00	-
6.	RL.526.6.2020	UKS Yacht Club	Żeglarstwo dzieci i młodzieży	10 000,00	95 702,00	-
7.	RL.526.7.2020	Stowarzyszenie Lasy i jeziora	Zawody wędkarskie o Puchar Jeziora Sławskiego	4 500,00	13 500,00	-
8.	RL.526.8.2020	Lubuski Klub Żeglarski	Cykl Regat na Jeziorze Sławskim	9 000,00	23 000,00	-
9.	RL.526.9.2020	KS Solid Sport	Solid MTB Maraton Sława	13 000,00	28 500,00	-
10.	RL.526.10.2020	Fundacja Autenticon Sława	IV Ogólnopolski Integrycyjny Turniej Boccia	6 000,00	20 819,00	rezygnacja
11.	RL.526.11.2020	KS Topola Łupice	Piłka nożna modna jest	9 000,00	19 760,00	-
12.	RL.526.12.2020	UKS Sparta Sława	Judo sportem dla wszystkich	12 000,00	23 400,00	-
13.	RL.526.13.2020	Stowarzyszenie Uśmiech Dziecka	VI Olimpiada Dziecięca	4 000,00	7 296,00	rezygnacja
14.	RL.526.14.2020	Sławskie Stowarzyszenie Badmintonowo - Tenisowe	Rozpowszechnianie kultury fizycznej poprzez tenis ziemny oraz badminton	4 000,00	6 400,00	-
<b>łącznie przyznano:</b>				<b>181 500,00</b>		
<b>łącznie wydatkowano:</b>				<b>171 500,00</b>		

**TABELA nr 3:** Zestawienie podpisanych umów wraz z przyznanymi kwotami na wsparcie realizacji zadań publicznych w roku 2020 w trybie art. 19a (małe granty).

Lp.	Numer umowy	Nazwa zleceniobiorcy	Tytuł zadania publicznego	Rodzaj zadania	Przyznana kwota dotacji	Całkowita zakładana kwota realizowanego zadania
1.	RL.525.1.2020	WOPR Stawa	Bezpieczny wypoczynek	Ratownictwo i ochrona ludności	5 000,00	8 120,00
<b>Łącznie:</b>					<b>5 000,00</b>	

## 2. Współpraca międzynarodowa

Gmina utrzymuje stosunki partnerskie z niemieckim miastem Luckau w Brandenburgii, belgijskim miasteczkiem Esneux, mołdawskim miasteczkiem Vadul lui Vodă, ukraińską Polanicą – gmina Jaremcze oraz Dreznem – Laubegast w Niemczech. Współpraca zadeklarowana i realizowana jest głównie w sferze kulturalnej, sportowej oraz w zakresie wspierania wszystkich inicjatyw zmierzających do coraz ściślejszych kontaktów między gminami, integracji ich mieszkańców, poznania historii, tradycji i kultury oraz wymiany doświadczeń. Spotkania z przedstawicielami miast partnerskich odbywają się z reguły co kilka miesięcy, w szczególności z okazji obchodów dni miast, targów, wydarzeń sportowych czy kulturalnych. W roku 2020 duża część spotkań i wydarzeń związanych ze współpracą międzynarodową nie odbyła się z uwagi na obostrzenia związane z sytuacją epidemiczną.

Współpraca z Luckau (Niemcy) - data zawarcia porozumienia: 16.11.1991 r.

Najważniejsze dziedziny współpracy:

- wymiana młodzieży;
- wymiana wakacyjna;
- współpraca kulturalna;
- spotkania sportowców (Eurostawa, biegacze);
- współpraca emerytów;
- współpraca jednostek straży pożarnej;
- wymiana doświadczeń rolniczych.



Współpraca z Esneux (Belgia) - data zawarcia umowy: 24.07.2004 r.

Najważniejsze dziedziny współpracy:

- podtrzymywanie stałej więzi pomiędzy urzędami miast;
- wspieranie się w każdej dziedzinie;
- wymianę pomiędzy mieszkańcami w celu rozwijania jak najlepszego dialogu - pobyty w rodzinach;
- wzajemnego zrozumienia żywej wartości braterstwa europejskiego.

Współpraca z Vadul lui Vodă (Mołdawia) - data zawarcia porozumienia: 8.11.2009 r.

Najważniejsze dziedziny współpracy:

- wymiana młodzieży;
- wzajemna wymiana doświadczeń pomiędzy dwiema gminami w obszarach współpracy;
- udostępnianie niezbędnych informacji o kulturalnym, handlowo-ekonomicznym i socjalnym rozwoju gmin;
- organizowanie spotkań pomiędzy mołdawskimi i polskimi przedstawicielami w celu wzajemnej współpracy;
- prowadzenie wspólnych prac w dziedzinie stworzenia standardów turystyki i turystyki uzdrowiskowej;
- wspieraniu działań oświatowych i kulturalnych.

Współpraca z Polanicą Jaremcze (Ukraina) - data zawarcia porozumienia: 26.06.2015 r.

Najważniejsze dziedziny współpracy:

- wzajemnej wymianie doświadczeń pomiędzy dwiema gminami w obszarach współpracy;
- udostępnieniu niezbędnych informacji o kulturalnym, handlowo-ekonomicznym i socjalnym rozwoju gmin;
- organizowaniu spotkań pomiędzy ukraińskimi i polskimi przedstawicielami w celu wzajemnej współpracy;
- prowadzeniu wspólnych prac w dziedzinie stworzenia standardów turystyki i turystyki uzdrowiskowej;
- wspieraniu działań oświatowych i kulturalnych;
- wymiana młodzieży.

Współpraca z Dreznem - Laubegast (Niemcy)

- współpraca kulturalna (wystawy, występy zespołów artystycznych);
- spotkania sportowców (turniej Eurostawa, cykliczny rajd rowerowy Laubegast - Lubogoszcz);

- wymiana doświadczeń w obszarach współpracy;
- wspieranie działań oświatowych i kulturalnych.

### 3. Inne formy współdziałania / seniorzy, emeryci, sołtysi, LGD/

#### *Lokalna Grupa Działania – Stowarzyszenie Kraina Lasów i Jezior*

Gmina Sława przynależy do Lokalnej Grupy Działania – Stowarzyszenie Kraina Lasów i Jezior. Działalność LGD opiera się na realizacji projektów promocyjno-animacyjnych, projektów infrastrukturalnych, współpracy, wykorzystywaniu spójności kulturowej oraz rozwiązywaniu wspólnych problemów i sprostaniu wyzwaniom, jakie stoją przed gminami Krainy Lasów i Jezior. Gmina Sława ma swoich przedstawicieli w organie decyzyjnym, jakim jest Rada LGD. LGD – Kraina Lasów i Jezior dystrybuuje środki z Programu Rozwoju Obszarów Wiejskich na lata 2014-2020. W ten sposób Gmina Sława pozyskała środki na projekt: Zagospodarowanie przestrzeni publicznej w Sławie na potrzeby rekreacji, turystyki i kultury, obejmujący wymianę oświetlenia na SCKiW, zakup i montaż bezobsługowego parku linowego oraz sceny mobilnej.

#### *Stowarzyszenie Gmin RP Euroregion Sprewa – Nysa – Bóbr.*

21 września 1993 r. w Gubinie podpisano Umowę powołującą do życia Stowarzyszenie Gmin RP Euroregion Sprewa – Nysa – Bóbr. Umowa reguluje szeroko rozumianą współpracę partnerów po obu stronach polsko-niemieckiej granicy, a uwieńczyli ją swymi podpisami Prezes Konwentu Stowarzyszenia Gmin RP Euroregion "Sprewa-Nysa-Bóbr" Czesław Fiedorowicz oraz Prezydent Stowarzyszenia Niemieckiego Euroregion "Sprewa-Nysa-Bóbr" Waldemar Kleinschmidt. Euroregion jest platformą dobrowolnej współpracy polskich gmin z powiatami i miastami Republiki Federalnej Niemiec. Gmina Sława współpracuje na wielu polach z niemiecką Gminą Luckau. W 2019 r. gminy wspólnie złożyli do Euroregionu "Sprewa-Nysa-Bóbr" wnioski o dofinansowanie dwóch przedsięwzięć: „Integracja bez granic – Sława 2020” oraz „Polsko – niemieckie senioralia w Sławie”. Z zależności od sytuacji epidemiologicznej w Polsce realizacja projektów będzie miała miejsce w 2021 lub 2022 roku.

### 4. Związki komunalne

Gmina Sława Uchwałą Rady Miejskiej w Sławie z dnia 26 kwietnia 2012 r. przystąpiła do ZWIĄZKU MIĘDZYGMINNEGO „ EKO-PRZYSZŁOŚĆ ”. Wspólną wolą trzynastu gmin było powołanie związku międzygminnego, który przejął obowiązki gmin w związku ze zmianą ustawy o utrzymaniu porządku i czystości w gminach. Zmiany są znaczące i wpływają diametralnie na dotychczasowy system gospodarki odpadami komunalnymi. Gminy, a w ich imieniu powołany Związek Międzygminny „EkoPrzyszłość”, realizuje nowe obowiązki wynikające z ustawy. Związek

międzygminny działa na terenie trzynastu gmin trzech powiatów. Zasadniczym celem i zadaniem jest organizacja odbioru i zagospodarowaniem odpadów komunalnych na terenie związku w ramach rozstrzygniętego przetargu, jak również tworzeniem punktów selektywnej zbiórki odpadów komunalnych tzw. PSZOK oraz sprawozdawczością w zakresie powierzonych zadań. Wszystkie zadania spoczywające na Związku zostały zawarte w Statucie Związku.

## XII. Kultura

### 1. Działalność kulturalna

W roku 2020, pomimo wielu obostrzeń związanych z pandemią koronawirusa, Sławskie Centrum Kultury i Wypoczynku w Sławie zrealizowało zadania zmierzające do zaspokojenia potrzeb mieszkańców i turystów w dziedzinie kultury, wypoczynku i gastronomii.

#### Kultura

W okresie sprawozdawczym od stycznia 2020 do grudnia 2020 roku w zakresie organizacji *działalności kulturalnej* zrealizowaliśmy wydarzenia opisane poniżej współpracując niejednokrotnie z podmiotami działającymi w środowisku lokalnym.

05.01.2020 Koncert Noworoczny - Najpiękniejsze kolędy i nie tylko w wykonaniu Jacka Borkowskiego - Kościół pw. św. Michała Archanioła w Sławie;

12.01.2020 28. Finał WOŚP Wielka Orkiestra Świątecznej Pomocy; rekordowa kwota 52.745,73 złotych;

19.01.2020 Spotkanie z podróżnikami: Ale Meksyk! Ekstremalna rowerowa przygoda - Zdzich Rabenda, Organizatorzy: Sławskie Centrum Kultury i Wypoczynku, Stowarzyszenie Twórcze Horyzonty;

22.01.2020 Podsumowanie Gminnego konkursu dla dzieci, młodzieży i dorosłych "Anioły, serafiny i cheruby" oraz wręczenie nagród – Dom Kultury w Sławie;

22-26.01.2020 Wystawa pokonkursowa Gminnego konkursu dla dzieci, młodzieży i dorosłych "Anioły, serafiny i cheruby" – Dom Kultury w Sławie;

26.01.2020 Wspólne kolędowanie z Młodzieżową Orkiestrą Dętą - Kościół pw. św. Michała Archanioła w Sławie;

27.01. - 07.02.2020 Ferie zimowe – cykl zajęć dla dzieci w Domu Kultury w Sławie;

27.01.2020 - Spotkanie z podróżniczką dla dzieci "W co bawią się dzieci na Antypodach?" Dom Kultury w Sławie;

06.02.2020 - Przedstawienie teatralne dla dzieci – "Być dorosłą bardzo chciała i na miotle odleciała" w wykonaniu Teatru Profilaktyki i Edukacji "MASKA" z Krakowa – Dom Kultury w Sławie;

07.02.2020 - Spektakl teatralny dla dzieci "PIKNIK" w wykonaniu Teatru MORALIET z Krakowa;

16.02.2020 - Spotkanie z podróżnikami – Iran. Wschód warty zachodu - Michalina Kupper, Organizatorzy: Sławskie Centrum Kultury i Wypoczynku, Stowarzyszenie Twórcze Horyzonty;

02.03.2020 - Eliminacje powiatowe Lubuskiego Konkursu Recytatorskiego w ramach PRO ARTE 2020 - Dom Kultury w Sławie;

08.03.2020 - *Dzień Kobiet - występ Joanny Bartel* – aula Szkoły Podstawowej w Sławie;

lipiec Ogłoszenie eliminacji XX Festiwalu Piosenki „Śpiewać może każdy”

07.07.2020 - Papierowa pacynka Zebra – działanie plastyczne on-line

13.07.2020 - Ogłoszenie wirtualnych Wyborów Miss Sławskiej Plaży

21.07.2020 - Barometr nastroju – działanie plastyczne on-line

27.07.2020 - Koncert ze statku Lubuszanin II – emisja on-line

29.07.2020 - Plebiscyt on-line Wyborów Miss Sławskiej Plaży

28.07.2020 - Eliminacje konkursowe XX Festiwalu Piosenki „Śpiewać może każdy”

05.08.2020 - Ogłoszenie wyników Wyborów Miss Sławskiej Plaży – on-line

08-09.08.2020 Sławski Festiwal Smaków – zlot foodtracków

09.08.2020 - Finał XX Festiwalu Piosenki „Śpiewać może każdy” – Sława

13.09.2020 - Spotkania z podróżnikami, Indonezja i drzewo życia – Dom Kultury w Sławie, organizatorzy: Stowarzyszenie Twórcze Horyzonty i Sławskie Centrum Kultury i Wypoczynku

25.09.2020 - mini recital Henryka Cyrana podczas projektu pn. "Fortuna kołem się toczy" ze środków Województwa Lubuskiego w ramach działania Lubuska Odnowa Wsi na rzecz rozwoju obszarów wiejskich w województwie lubuskim w Domu Kultury w Ciosańcu organizatorem quizu była Kraina Lasów i Jezior Lokalna Grupa Działania z siedzibą w Siedlisku

30.09.-11.10.2020 - Konkurs Oryginalnych Przetworów Domowych nie tylko z dyni oraz konkurs na największą dynię w gminie Sława

04.10.2020 - Spotkania z podróżnikami, Tropem Wielorybów Pacyfiku – Dom Kultury w Sławie, organizatorzy: Stowarzyszenie Twórcze Horyzonty i Sławskie Centrum Kultury i Wypoczynku

25.10.2020 - Spotkania z podróżnikami, Islandia samotne przejście zimą – Dom Kultury w Sławie, organizatorzy: Stowarzyszenie Twórcze Horyzonty i Sławskie Centrum Kultury i Wypoczynku

23.11.2020 - Pokaz on-line Spotkanie z podróżnikiem „Co znaczy być podróżnikiem oraz o samotnym przejściu Islandii”, organizatorzy: Stowarzyszenie Twórcze Horyzonty i Sławskie Centrum Kultury i Wypoczynku

23.11.2020 - Ogłoszenie konkursu na prezentację kolędy „Wśród nocnej ciszy”

07-19.12.2020 - Gminny Konkurs Wypieków Bożonarodzeniowych

10.12.2020 - Kolęda on-line w wykonaniu sekcji wokalne DK Sława

07-12.2020 - Cykl lekcji on-line nauki gry na gitarze od 9 do 23.

### Działania w pierwszym półroczu

W Domu Kultury w Sławie do 12.03.2020 prowadzone były następujące zajęcia:

#### **plastyczne:**

- 3 grupy (5-8 lat, 9-12 lat i od 13 roku życia)
- zajęcia plastyczne indywidualne
- Pracownia Działań Twórczych dla dorosłych

#### **wokalne:**

- Szkółka wokalna od 7 roku życia,
- Sekcja wokalna (klasy IV - VI, gimnazjum i starsi)
- Zespół Piosenki Biesiadnej „Sławianie” (50 osób)

#### **taneczne:**

- 2 grupy (4-7 lat i 8-12 lat)
- Zajęcia gimnastyczno-taneczne z elementami jogi dla pań
- Kurs tańca towarzyskiego prowadzony przez Klub Tańca Towarzyskiego "Urban" w Nowej Soli

#### **sekcja brydża sportowego od 18 r.ż.**

- zajęcia prowadzone są od końca czerwca 2017r. w Starym Strączu:
- zajęcia gimnastyczno-taneczne z elementami jogi dla pań

### Działania w drugim półroczu

#### **sekcja plastyczna:**

- prowadzenie zajęć plastycznych w rygorze sanitarnym od 23.09.2020 do 6.11.2020 (zawieszenie zajęć z powodu pandemii).
- przygotowanie i udział dzieci z pracowni plastycznej Domu Kultury w Sławie w Ogólnopolskich konkursach plastycznych:
  - „Fantastyczne portrety” (Gliwice)
    - I miejsce Paweł Kusiński (Sława)
    - Wyróżnienie Julia Śniecińska (Lipinki)
  - „Słońce, woda i przygoda” (Rzeszów)
- przygotowanie fotograficznej galerii jesiennych prac dzieci z pracowni plastycznej DK w Sławie
- praca w trybie zdalnym (przygotowanie regulaminów konkursów, przygotowanie plakatów i publikacji na imprezy i konkursy, przygotowanie firmowych kartek bożonarodzeniowych) - przygotowanie dekoracji scenicznej na koncert świąteczny.

## sekcja taneczna

- przygotowywanie – szycie i dekoracja kostiumów do tańca dla zespołu *PSOTKI*, porządkowanie kostiumów w garderobie
- układanie nowych choreografii do kolejnych tańców *Taniec młodych łabędzi* dla zespołu *PSOTKI*, *Taniec z parasolką* dla zespołu *PSOTKI*
- zajęcia z dziećmi z zachowaniem zasad reżimu sanitarnego, spotkania 4 razy w tygodniu - mniejsze grupy większa częstotliwość
- zajęcia z dorosłymi z zachowaniem reżimu sanitarnego, ćwiczenia rozciągające z elementami jogi w Domu Kultury w Sławie 3 razy w tygodniu w sali wiejskiej w Starym Strączu raz w tygodniu
- nagranie filmów z udziałem dzieci zespołu *TUTU*
  - taniec do utworu *Derniere Danse*
  - ćwiczenia rozciągające dla zespołu *TUTU* z udziałem dzieci z zespołu *TUTU*
  - udostępnienie filmików dzieciom z zespołu w celu ćwiczeń i utrwalania choreografii
  - ćwiczenia z dorosłymi on-line
- tworzenie choreografii dla 2 duetów, dla dziewczynki solo, dla zespołu 5-osobowego, dla duetu tańczącego „step”; każdy z tych tańców posiada inny charakter taneczny tworzony do różnych rodzajów muzyki sekcja muzyczna na facebooku Sławskiego Centrum Kultury i Wypoczynku emitowane były kolejne części nauki gry na gitarze, dzieci z sekcji wokalne wykonały wspólnie kolędę, którą transmitowano on-line.

W okresie epidemii COVID 19 w Polsce, Sławskie Centrum Kultury i Wypoczynku ogłosiło akcję „Postaw na inspirację z SCKiW” na profilu facebookowym. W postach ukazywały się pomysły na prace plastyczne, można było także podzielić się swoimi pomysłami.

- organizacja zajęć on-line
- „5 minut z gitarą” - lekcje nauki gry na gitarze z instruktorem
- nauka tworzenia dekoracji.

Opracowano plan funkcjonowania domów kultury w czasie pandemii. Instruktorzy przygotowywali układy choreograficzne dla zespołów tanecznych *TUTU* i *PSOTKI* oraz szyli kostiumy taneczne dla grupy *PSOTKI*. Zmieniono warunki zgłaszania się do XX Festiwalu Piosenki „Śpiewać może każdy”. Przygotowywano program artystyczny koncertu internetowego – przeboje znane i lubiane w akustycznym wydaniu.

## **Dom Kultury w Śmieszkowie**

### Działania w pierwszym półroczu

- 12.01.2020 - Wielka Orkiestra Świątecznej Pomocy - teren zbiórka pieniędzy;
- 27.01-07.02.2020r. - Ferie zimowe - cykl zajęć dla dzieci i młodzieży;
- 16.02.2020 - Spotkanie z podróżnikiem;
- 28.02.2020 - Turniej piłkarzyków stołowych;
- 06.03.2020 - Uroczysta akademicka z okazji Święta Kobiet;
- 06.03.-12.03.2020 - Wystawa malarstwa pani Grażyny Żelichowskiej;
- 09.03.2020 - Spotkanie z okazji święta sottysa;
- 12.03.-30.06.2020 - Przygotowywanie i opracowanie scenariuszy zajęć, pomysłów na prace plastyczne, tworzenie dekoracji oraz prace porządkowe, szycie firan do Domu Kultury w Śmieszkowie. Do 12.03.2020 r. w Domu Kultury w Śmieszkowie prowadzone były zajęcia plastyczne, taneczne, świetlicowe, od poniedziałku do piątku udostępnienie sali i sprzętu do gry w futbol stołowy oraz sali komputerowej.

### Działania w drugim półroczu

- Szycie strojów, przygotowywanie choreografii tanecznych, zajęcia z duetem tanecznym z zachowaniem reżimu sanitarnego (od 7 listopada 2020 zawieszenie zajęć).
- Prace porządkowe
- Odnawianie i malowanie starych okien do dekoracji
- Porządkowanie dokumentacji,

## **Dom Kultury w Krzepielowie**

### Działania w pierwszym półroczu

- 12.01.2020 - Wielka Orkiestra Świątecznej Pomocy - kwesta uliczna w Krzepielowie, Krążkowie, Lipinkach
- 27.01.-07.02.2020 - Ferie zimowe - Dom Kultury w Krzepielowie
- 22.02.2020 - Występ Zespołu - Dzień Kobiet - Sala wiejska w Krzepielowie
- 03.03.2020 - Rozpoczęcie prac nad Palmami Wielkanocnymi - Dom Kultury w Krzepielowie
- 20.04.2020 - Prace nad konserwacją strojów ludowych
- 30.04.2020 - Wykonanie flagi państwowej kwiatami z bibuły - Dom Kultury w Krzepielowie
- Do 12.03.2020 - prowadzone były zajęcia taneczne Zespołu Pieśni i Tańca im. Michała Krechowca w Krzepielowie (grupa młodsza dzieci od 7 lat do 12 lat, grupa starsza od 13 roku życia) zajęcia plastyczne oraz zajęcia decoupage.

### Działania w drugim półroczu

- przygotowania do dożynek wiejskich, zostały wykonane postumenty na wianki oraz duży stelaż na wianek wiejski, wykonano dekoracje z kłosów i suchych kwiatów na wieniec, wyklejano elementy z nasion, które posłużyły do wykonania wieńca.
- w sierpniu Zespół wziął udział w mszy świętej dożynkowej wraz z radą sołecką i mieszkańcami.
- od listopada rozpoczęto wykonanie dekoracji świątecznych użytych do wystroju dużej choinki umieszczonej na froncie Domu Kultury.
- W listopadzie rozpoczęto remontu stropu.

### **Dom Kultury w Ciosańcu**

#### Działania w pierwszym półroczu

22.01.2020 - Dzień Babci i Dziadka

27.01.2020 - 09.02.2020 r. - Ferie zimowe ( zajęcia plastyczne, teatralne, taneczne )

08.03.2020 - Spotkanie z okazji Dnia Kobiet

Od 16.03.2020 - Przygotowywanie scenariuszy do zajęć oraz zaplanowanych imprez, szycie maseczek, tworzenie dekoracji, prace porządkowe

Do 12.03.2020 - Prowadzone były sekcje:

- plastyczna: 5 – 15 lat, 30 osób
- taneczna: 3 – 6 lat, 14 osób; 6 – 10 lat, 8 osób; 11 – 15 lat, 8 osób
- teatralna: 3 – 15 lat, 30 osób

#### Działania w drugim półroczu

lipiec - wrzesień 2020 - porządkowanie domu kultury, tworzenie drewnianych lampionów,

25.09.2020 "Fortuna kołem się toczy" projekt ze środków Województwa Lubuskiego w ramach działania Lubuska Odnowa Wsi na rzecz rozwoju obszarów wiejskich w województwie lubuskim w Domu Kultury w Ciosańcu organizatorem quizu była Kraina Lasów i Jezior - Lokalna Grupa

#### Działania z siedzibą w Siedlisku

październik 2020 - porządkowanie domu kultury, tworzenie dekoracji bożonarodzeniowych,

listopad – grudzień 2020 - porządkowanie domu kultury, tworzenie dekoracji bożonarodzeniowych, konkurs „Podaruj imię krasnalowi”, konkurs plastyczny na życzenia noworoczne. Z prac remontowych - naprawa krawędzi sceny w Domu Kultury w Ciosańcu oraz montaż rolet.



## 2. Biblioteka

Biblioteka Publiczna w Sławie działa w formie samorządowej instytucji kultury. Sieć biblioteczną na terenie miasta i gminy Sława tworzy Biblioteka Publiczna w Sławie wraz z trzema filiami w miejscowościach: Ciosaniec, Krzepielów i Stare Strącze. Obsługujemy czytelników z terenu miasta i gminy, osoby przebywające tymczasowo na naszym terenie i turystów. Głównym zadaniem biblioteki jest gromadzenie, w tym również gromadzenie materiałów dotyczących naszego regionu, opracowanie i udostępnianie książki oraz promocja książki i czytelnictwa.

Zbiory biblioteki tworzą dwa typy zbiorów: księgozbiór w formie książki tradycyjnej i zbiory specjalne, pod pojęciem, którym ujęte są pozostałe, różnego typu zbiory niebędące książką drukowaną. W naszej bibliotece tworzy je grupa zbiorów nielektronicznych, do których zaliczane są materiały audiowizualne, obejmujące audiobooki – książkę mówioną i gry na konsole. Księgozbiór w formie tradycyjnej stanowi typ księgozbioru uniwersalnego. Stan księgozbioru na koniec roku wynosi: 37 048 woluminów. W 2020 księgozbiór biblioteki wzbogacił się o 1 376 woluminów książek. Zbiór materiałów audiowizualnych na koniec 2020 roku wynosi 123 jednostki inwentarzowe w tym 96 audiobooków i 33 gry na konsole i wzbogacony został o 10 nowych audiobooków.

Zakupu księgozbioru dokonaliśmy ze środków biblioteki z dotacji od Organizatora i z dotacji celowej z Biblioteki Narodowej. Od wielu lat realizujemy go w ramach programu ministerialnego, który umożliwia bibliotekom pozyskanie dodatkowych środków na zakup książek w ramach wieloletniego Narodowego Programu Rozwoju Czytelnictwa pod nazwą Priorytet I – zakup nowości wydawniczych dla bibliotek publicznych, z którego otrzymaliśmy dofinansowanie z Ministerstwa Kultury i Dziedzictwa Narodowego, a którego dysponentem środków jest Biblioteka Narodowa. Udział w programie zobowiązywał do wniesienia wkładu własnego w wysokości 80 %. Na realizację zakupu nowości wydawniczych wydatkowaliśmy kwotę 23 000 zł ze środków własnych, która jednocześnie stanowiła 80 % wymagalnego wkładu własnego w programie, ze środków ministerialnych otrzymaliśmy 5 750 zł na realizację zadania. Ogólna kwota na zakup wyniosła:

28 750,00 złotych i została zrealizowana w 100%. Zakupiliśmy 1 376 woluminów książek w formie drukowanej za kwotę: 28 516,00 zł i 10 audiobooków na kwotę 233,59 zł. Ogółem zakupiono 1 386 jednostek inwentarzowych książek Średnia cena zakupu książki w formie drukowanej wyniosła: 20,72 zł.

ZESTAWIENIE KOSZTÓW ZAKUPU KSIĘGOZBIORU W 2020 ROKU książka w formie drukowanej i mówionej	ILOŚĆ	WARTOŚĆ zł
Ogółem	1 386	28 750,00
Zakup książek w formie drukowanej ze środków z dotacji podmiotowej	1 128	22 766,41
Zakup książek w formie mówionej – audiobooków ze środków z dotacji podmiotowej	10	233,59
Zakup książek w formie drukowanej ze środków z dotacji celowej	248	5 750,00

Stały dopływ nowości wydawniczych w bibliotece jest bardzo istotny, gdyż wpływa na czytelnictwo i pozwala dostosować księgozbiór do zmieniających się potrzeb i zainteresowań czytelników.

Zakupiliśmy książki dla czytelników z różnych grup wiekowych o różnorodnej tematyce, formie wydawniczej, kierując się potrzebami i oczekiwaniami czytelników. Zakupiono ogółem 736 książek dla dorosłych, 533 książki dla dzieci i 107 pozycji popularnonaukowych w formie drukowanej.

STRUKTURA ZAKUPU KSIĄŻEK W 2020 ROKU			
ZAKUPIONO OGÓŁEM	Zakup literatury dla dorosłych	Zakup literatury dziecięcej	Zakup literatury innej
1 376	736	533	107

Wśród zakupionych publikacji książkowych zakupiliśmy 15 tytułów książek wydanych dużą czcionką dla czytelników dorosłych z serii Duże Litery, które są dostosowane do potrzeb osób słabowidzących. Zbiór książek wydanych dużą czcionką liczy obecnie 115 woluminów i jest sukcesywnie powiększany. Oferta audiobooków między innymi kierowana jest również do osób z dysfunkcją wzroku. Zbiór książki mówionej liczy obecnie 90 woluminów, w tym 20 audiobooków dla dzieci i 70 dla czytelników dorosłych i powiększył się w omawianym roku o 10 nowych audiobooków. Niewielka wielkość tego zbioru jest wynikiem niedużej grupy odbiorców tej formy wydawniczej, ale są jej wiernymi czytelnikami. Idea powstania książki mówionej związana jest z myślą o osobach z dysfunkcją wzroku, ale dysfunkcja, wiek nie jest dominującym powodem, dla którego czytelnik sięga po audiobooki, wypożyczają je osoby, które je lubią, których praca umożliwia korzystanie z tej formy książki. Audiobooki nagrywane są w interpretacjach doskonałych aktorów, wydawane są na równi z nowościami wydawniczymi w innych formach wydań.

Współcześnie książka to nie tylko forma papierowa, mówiona, ale również forma elektroniczna. W ofercie biblioteki dla czytelników, świadczonej w oparciu o nowe technologie, jest bezpłatny dostęp do ebooków na polskiej platformie wypożyczalni książek pod nazwą Legimi. Oferuje ona czytelnikowi dostęp do 60 000 tytułów książek, z różnych kategorii tematycznych, w tym najnowszych nowości wydawniczych i tą formą dostępu staramy się zaspokoić potrzeby czytelnicze naszych użytkowników.

Obsługa czytelników poprzez wypożyczanie i udostępnianie materiałów bibliotecznych jest jednym z głównych zadań biblioteki.

Biblioteki odwiedziło w 2020 roku 8 488 osób, zarejestrowano 1 018 czytelników, którzy wypożyczyli 12 911 książek.

ZESTAWIENIE PODZIAŁU CZYTELNIKÓW WEDŁUG WIEKU 2020								
Ogółem czytelnicy	do lat 5	6-12	13- 15	16-19	20-24	25-44	45-60	Powyżej 60
1 018	61	289	92	73	24	193	132	154

Użytkownikami biblioteki są wszystkie grupy wiekowe. Najliczniejszą grupę naszych odbiorców stanowią dzieci.

ZESTAWIENIE WYPOŻYCZEŃ KSIĄŻEK NA ZEWNATRZ W 2020 ROKU			
ogółem wypożyczenia	literatura piękna dla dorosłych	literatura piękna dla dzieci	Literatura z innych działów
12 911	7 914	4 116	881

Na wybory czytelnicze istotny wpływ ma: popularność autora, tytułu, reklama w mediach, forma wydawnicza, a te kryteria odnoszą się do nowości wydawniczych, co potwierdza istotę zakupu nowości.

Pandemia ograniczyła dostępność biblioteki w 2020 roku dla czytelników poprzez okres całkowitego zamknięcia i zawieszenia działalności, następnie ograniczenie usług do wypożyczania książek na zewnątrz bez wolnego dostępu do półek, braku możliwości korzystania na miejscu, korzystania z komputerów, uczestniczenia w działaniach. W tym wyjątkowym czasie, wykonujemy swoją pracę w miarę możliwości, jaką stwarza obecna sytuacja. Na bieżąco gromadzimy księgozbiór i opracowujemy zbiory, aby nasi czytelnicy mieli dostęp do nowości.

### XIII. Turystyka, rekreacja i promocja

Działalności turystyczna prowadzona jest nad Jeziorem Ślowskim. SCKiW dysponuje domkami murowanymi, polem caravaningowym i polem namiotowym, pokojami gościnnymi. W 2020 roku na terenie ośrodka zameldowanych zostało 9 473 osób.

ROK	LICZBA OSÓB ZAMELDOWANYCH	ILOŚĆ UDZIELONYCH OSOBONOCLEGÓW	W TYM TURYSŃCI ZAGRANICZNI OSOBY	W TYM TURYSŃCI ZAGRANICZNI OSOBONOCLEGI
2020	9 473	22 161	121	297
2019	7 989	18 142	240	591
2018	7 199	18 384	411	965
2017	5 804	15 873	336	710
2016	6 852	17 147	297	736
2015	8 232	20 124	318	889
2014	4 540	12 755	187	572
2013	6 270	21 373	1329	9 125
2012	7 572	23 127	298	1 354
2011	6 419	19 170	280	1 093
2010	6 834	22 908	166	539

Sezon turystyczny 2020 nie należał do najłatwiejszych, ze względu na pandemię Covid-19. Pracownicy ośrodka dołożyli wszelkich starań, aby spełnić wszystkie wymagania sanitarno-epidemiologiczne, by Turyści czuli się bezpiecznie. Goście z zagranicy również odwiedzili SCKiW, jednak przez obostrzenia ich liczba była mniejsza.

W tym roku Goście SCKiW mieli po raz pierwszy możliwość korzystania z dwóch strzeżonych kąpielisk. Pierwsze z nich znajduje się na plaży miejskiej od lat, natomiast drugie zostało utworzone na nowej plaży. Upalne lato umożliwiło korzystanie z WakePark Sława, parku wodnego, wypożyczalni sprzętu wodnego, zjeżdżalni wodnej, wesołego miasteczka, wypożyczalni rowerów i gokartów, boiska do siatkówki i beach soccera. Liczne punkty gastronomiczne zachęcały do skosztowania wielu różnych dań.

W 2020 roku został przeprowadzony remont domku 3 osobowego, a także zakupiono 23 łóżka, odmalowano domki i pokoje, zakupiono nową kosiarkę do trawy, wyposażono nowe kąpielisko, zakupiono i ustawiono ławki i kosze na nowej plaży, zamontowano kilka dodatkowych kamer, wymieniono uszkodzone przewody między lampami, wymieniono oprawy latarni, odmalowano ogrodzenie placu zabaw, wymieniono włązy studzienek kanalizacyjnych, utwardzono drogę między domkami prywatnymi (po inwestycji ZWiK Sława), ułożono panele podłogowe w domku dwupoziomowym, odmalowano WC chemiczne i przebieralnię na nowej plaży, zakupiono i zamontowano próg zwalniający, naprawiono oświetlenie na polu namiotowym, wyremontowano sanitariaty uzupełniono kostkę brukową na promenadzie, wymieniono i odmalowano kosze na śmieci przy drodze dojazdowej i plaży miejskiej, zakupiono i zamontowano nowe tablice informacyjne, dokonano wycinki i nasadzeń 10 drzew, wymieniono rurę wodociągową w pobliżu domków letniskowych, wymieniono deski na pomoście. Nową nawierzchnię zyskał ciąg pieszo – jezdny w pobliżu nowej plaży.

## **Promocja**

Gmina Sława corocznie organizuje i współorganizuje liczne imprezy, festiwale, jarmarki i zawody sportowe. Niektóre z nich są sztandarowe, odbywają się cyklicznie od wielu już lat, należą do nich m.in. Dni Sławy - Lato Bez Granic, Jarmark Produktu Lokalnego, Festiwal Muzyczny Las, Woda & Blues, Miss Sławskiej Plaży czy od niedawna Powitanie Lata w Rytmie Disco. Organizację większości wydarzeń w sezonie letnim 2020 uniemożliwiła sytuacja epidemiczna, niektóre jak np. Miss Sławskiej Plaży udało się przeprowadzić w nieco odmiennej, internetowej odśrobie. Jak co roku Gmina Sława uczestniczyła w Międzynarodowych Targach Turystyki i Czasu Wolnego we Wrocławiu. Nie odbyły się natomiast targi Niederlausitzer

Leistungsschau w niemieckim mieście partnerskim Luckau. Na co dzień Gmina promuje się głównie za pomocą mediów społecznościowych oraz strony internetowej, gdzie dodawane są informacje o inwestycjach, wydarzeniach, relacje z imprez czy też ciekawostki, a także atrakcyjne zdjęcia z terenu gminy. Wydany został także coroczny folder turystyczny „Droga do Sławy” oraz publikacja promująca walory Parku Miejskiego, w którym w 2020 r. zakończyła się rewaloryzacja. Wydane zostały zaktualizowane mapy Gminy.

W roku 2020 Gmina otrzymała Nagrodę „Samorząd 30-lecia Polskiej Transformacji”, artykuły i publikacje o Gminie znalazły się m.in. w albumie „Lubuskie - inteligentny rozwój regionu”, w czasopiśmie „Głos seniora”, „Kapitał Polski” i „Świat, podróże, kultura”. Publikacje na temat wydarzeń w Gminie Sława w 2020 r. ukazywały się w następujących mediach:

- a) Biuletyn Sławski;
- b) Polsat News;
- c) TVP Gorzów Wlkp.;
- d) Radio Zachód;
- e) zw.pl;
- f) Głos Regionu;
- g) TV master;
- h) Głos Głogowa;
- i) Gazeta Lubuska;
- j) [wschowa.naszemiasto.pl](http://wschowa.naszemiasto.pl);
- k) [glogow.naszemiasto.pl](http://glogow.naszemiasto.pl);
- l) Radio Elka oraz wiele innych;
- m) [MyGlogow.pl](http://MyGlogow.pl)
- n) oraz wiele innych.

## XIV. Informacja o działalności i wyposażeniu OSP w gminie

### INFORMACJA

#### O STANIE I WYPOSAŻENIU OSP W GMINIE SŁAWA ZA ROK 2020

STAN ORGANIZACYJNY OSP NA TERENIE GMINY SŁAWA.

1. Na terenie gminy działa 10 stowarzyszeń OSP. Wszystkie są zarejestrowane w Krajowym Rejestrze Sądowym. Są to:

- OSP Sława,
- OSP Krzepielów,
- OSP Stare Strącze,
- OSP Ciosaniec i Bagno,
- OSP Śmieszkowo,
- OSP Tarnów Jezierny,
- OSP Łupice,
- OSP Przybyszów.
- OSP Ciosaniec,
- OSP Bagno

2. JOT ( Jednostki Organizacyjno-Techniczne) są powołane i działają w 6 OSP, tj.:

- OSP Sława
- OSP Krzepielów
- OSP Stare Strącze
- OSP Tarnów Jezierny
- OSP Ciosaniec i Bagno
- OSP Śmieszkowo

3. W KSRG (Krajowym Systemie Ratowniczo-Gaśniczym) działają 3 OSP, tj.:

- OSP Sława,
- OSP Krzepielów,
- OSP Stare Strącze,

4. Członkowie OSP:

- Liczba członków zwyczajnych 309, w tym mężczyzn 279, kobiet 30.
- Liczba członków honorowych 9, wspierających 35.
- Liczba członków zwyczajnych mogący brać bezpośredni udział w akcjach ratowniczo-gaśniczych 110.

5. Wyposażenie OSP:

W obecnym roku pozyskano:

- umundurowanie specjalne, wyjściowe, koszarowe, hełmy oraz obuwie specjalne strażackie.
- sprzęt multimedialny do prowadzenia szkoleń dla członków MDP oraz OSP
- zbiornik o pojemności 13 000l
- węże strażackie W-25, W-52, W-75.
- łączność radiowa, radia cyfrowe.
- agregat prądotwórczy.
- system selektywnego powiadamiania w Sławie.
- modernizacja łączności radiowej na terenie Powiatu Wschowskiego.
- centrala powiadamiania (alarmowania DSP)
- lanca kominowa.
- megafony (syrena alarmowa).

6. Samochody pożarnicze

- Liczba samochodów pożarniczych: 15, w tym ciężkich 4, średnich 7, lekkich



Jednostka OSP	Marka	nr rejestracyjny	Rodzaj
Sława	MERCEDES-BENZ 1326 AF 4X4	FWS U296	GBA
	TATRA T148S3 26.0t	ZEH 9110	GCBA
	JELCZ 080 10.6t	FWS 78TX	SD 30
	Volkswagen Transporter T4 Kat.	FWS 67AJ	SLRT
	Volvo FH	FWS 95EK	SC 18
	KOŚCIAN METALCHEM CN18	FWS 98YK	SC 18
	SCANIA	F5 SLAWA	GBA
	RESPO 210DC	FWS 78YJ	PRZYCZEPKA
	WIENS SAFETY TRAILER	FWS 98YJ	PRZYCZEPKA
	Sam T50	ZEV 0844	PRZYCZEPKA
	STIM/S12 (Przyczepka)	FWS 98YU	PRZYCZEPKA
Krzepielów	JELCZ 010	FWS 8G99	GCBA
	Tarpan 237 Diesel 2.5t	FWS A958	SLRT
Tarnów Jezierny	Star 244 10.7t	FWS A957	GBA
	Przyczepa chemiczna	FWS Y832	PRZYCZEPKA
Stare Strącze	IVECO/EURO CARGO FF 150EW	FWS 3R98	GBA
Śmieszkowo	Star 1142 12.0t P142CJ	FWS 56TY	GBA
Ciosaniec i Bagno	Volkswagen Transporter T4 Kat.	FWS 4L44	SLRW
	Jelcz 004	FWS 66SW	GCBA
Przybyszów	FS LUBLIN Lublin 3302 2.9t	FWS J609	SLRW
Łupice	Star 244, JELCZ/008/GBM 10.7t	FWS 8G98	GBA

7. Źródła pozyskania funduszy na ww. sprzęt to:
- środki Komendanta Głównego Państwowej Straży Pożarnej,
  - Ministerstwo Spraw Wewnętrznych i Administracji
  - Wojewódzki Fundusz Ochrony Środowiska i Gospodarki Wodnej
  - Fundusz sprawiedliwości,
  - dotacje Związku OSP RP,
  - dofinansowania z budżetu gminy,
  - środki własne OSP.
  - Program Mały Strażak 25000 na jednostkę
  - Program 5000+
  - Bezzwrotna pożyczka do 5000 z Powiatowego urzędu Pracy.

## XV. Informacja o działalności Straży Miejskiej

Straż Miejska w Sławie została powołana do życia w dniu 1 kwietnia 2004 roku Uchwałą Rady Miejskiej w Sławie. Utworzono ją w celu ochrony bezpieczeństwa i porządku publicznego oraz egzekwowania prawa miejscowego na terenie gminy. Straż spełnia służebną rolę wobec społeczności lokalnej, wykonując swe zadania z poszanowaniem godności i praw obywateli.

Rola straży miejskiej w zapewnieniu bezpieczeństwa w gminie jest jasno określona w ustawie z 29 sierpnia 1997 roku o strażach gminnych (miejskich). Poza działaniami własnymi dotyczącymi ochrony bezpieczeństwa i porządku publicznego prowadzi współpracę z Policją, Strażą Leśną, RWS Sława, WOPR oraz innymi organizacjami.

Na początku w Straży Miejskiej zatrudnionych było dwóch strażników oraz komendant. W kolejnych latach stan osobowy wzrastał, następnie malał. Ostatecznie jest czterech funkcjonariuszy oraz pracownik cywilny.

Poza działaniami własnymi dotyczącymi ochrony bezpieczeństwa i porządku publicznego oraz egzekwowania prawa miejscowego na terenie gminy Straż Miejska w Sławie prowadzi również współpracę z Policją. Możliwość taką dało obu stronom podpisanie porozumienia między Burmistrzem Sławy, a Komendantem Powiatowym Policji

we Wschowie w sprawie zakresu oraz szczegółowych form współpracy Komendy Powiatowej Policji we Wschowie i Straży Miejskiej w Sławie na rzecz poprawy stanu bezpieczeństwa i porządku publicznego na terenie Gminy Sława.

Rola Straży Miejskiej w zapewnieniu bezpieczeństwa w mieście jest jasno określona w ustawie z 29 sierpnia 1997 roku o strażach gminnych (miejskich), z niej wynika, że rolą straży jest głównie utrzymanie porządku publicznego na terenie miasta, co w znacznym stopniu odciąża policję zwłaszcza w sprawach dotyczących drobnej przestępczości, czy zaniedbań o charakterze porządkowym, które wymagają interwencji strażników.

Straż Miejska w Sławie odgrywa dużą rolę podczas imprez masowych, kiedy siły policyjne zabezpieczające takie wydarzenia, czy agencje ochrony mienia, skupiają się na wypełnianiu zadań zleconych i nie mają dostatecznych sił i środków do zapewnienia bezpieczeństwa. W takich przypadkach wspomaganie funkcjonariuszy Straży Miejskiej w Sławie jest nieoceniona w poprawie bezpieczeństwa i porządku na terenie miasta Sławy.

Do poprawy bezpieczeństwa na terenie miasta Sławy przyczynił także, się zakup kamer monitorujących miasto. Nadmienić należy, iż panel do sterowania kamer znajduje się w siedzibie Straży Miejskiej jak również na komisariacie Policji w Sławie. Dodatkowo posiadamy kamery przenośne, które montowane są w miejscach gdzie dochodzi do wykroczeń. Do zadań strażników należy również kontrola wniesionych opłat na parkingach miasta Sławy. Dodatkowym wsparciem dla funkcjonariuszy Straży Miejskiej jest zamiana wysłużonego Peugeota 307 na Peugeota Partner, który jest bardziej funkcjonalny i przydatny do działań na terenach leśnych i śródpolnych. Oprócz wspólnych patroli z Policją Straż Miejska w Sławie pełni służbę we wspólnych patrolach ze Strażą Leśną. Prewencyjne patrole lasów oraz nadbrzeży jezior mają na celu zabezpieczenie wymienionych miejsc przed możliwością ich zaśmiecenia. Dokonywane są również kontrole wędkarzy, którzy dokonują połowu ryb, kontrola dokumentów przebiega pod kątem aktualnego zezwolenia na połów, a także kontrolowane są osoby, które mimo zakazu wjeżdżają pojazdami silnikowymi do lasu. Patrole te prowadzone są bardzo intensywnie w miesiącach letnich, gdy istnieje duże zagrożenie zaprószenia ognia.

Jednak priorytetem w działaniu Straży Miejskiej w Sławie jest dbanie o zachowanie czystości i porządku na terenie Gminy Sława. To właśnie w tej dziedzinie prowadzone są najbardziej zintensyfikowane działania.

Prowadzone są kontrole na posesjach, odnośnie wypełniania przez mieszkańców Uchwały Rady Miejskiej w Sławie o utrzymaniu czystości i porządku na terenie Gminy Sława. Sprawdzane są wtedy umowy i rachunki na wywóz nieczystości stałych i płynnych. Kontrolowany jest stan techniczny budynków oraz szczelność zbiorników bezodpływowych

na nieczystości płynne, jak również, czy jest uwidoczniony numer porządkowy posesji co bardzo ułatwia w razie potrzeby szybkie dotarcie Pogotowia Ratunkowego, Policji, Straży Pożarnej i innych służb na konkretne miejsce. Dokonywana jest też kontrola warunków w jakich są trzymane zwierzęta. Nieoceniona w tych działaniach jest dobra współpraca z innymi podmiotami takimi jak Referat Rolnictwa, Ochrony Środowiska tut. Urzędu, Powiatowy Inspektorat Nadzoru Budowlanego we Wschowie, Powiatowy Lekarz Weterynarii. Obecnie nasze mienie opiewa na sumę 656 201.13 zł.

W skład mienia wchodzi między innymi:

- Parkomaty 8 szt.
- Kamery stacjonarne 97 szt.
- Kamery przenośne 4 szt.
- Radiostacja Straży Miejskiej.
- Samochód Peugeot Partner.
- Lokalizator nielegalnych przyłączy „Fog – Smoker”.
- Główny serwer monitoringu w siedzibie Straży Miejskiej.
- Alkomat „AlkoBlow”.