



Raport o stanie Gminy Sława



za ROK 2019

Spis treści

I. Wstęp	4
II. Ogólna charakterystyka gminy	4
III. Informacje finansowe.....	11
1. Stan finansów /dochody wykonane, wydatki wykonane, zadłużenie/	11
2. Wydatki inwestycyjne /podstawowe inwestycje/Wieloletnia prognoza finansowa	12
3. Realizacja budżetu obywatelskiego.....	16
4. Fundusz sołecki w 2019 r.....	18
IV. Informacje o stanie mienia komunalnego	19
V. Ład przestrzenny i zasoby materialne gminy	28
1. Strategia rozwoju gminy Sława	28
2. Gminny program rewitalizacji dla gminy Sława 2016-2022	29
3. Program gospodarowania mieszkaniowym zasobem gminnym	32
VI. Polityka społeczna	33
1. Realizacja zadań Zespołu Interdyscyplinarnego i Grup Roboczych w 2019 roku	33
2. Realizacja zadań w zakresie rozwiązywania problemów alkoholowych i przeciwdziałaniu narkomanii w 2019 r.....	35
3. Działalność Ośrodka Pomocy Społecznej w roku 2019	38
4. Wspieranie rodziny i system pieczy zastępczej	51
VII. Infrastruktura komunalna	52
VIII. Ochrona środowiska.....	57
1. Plan gospodarki niskoemisyjnej.....	57
2. Program ochrony środowiska.....	58
3. Edukacja ekologiczna.....	61
IX. Oświata i edukacja - realizacja zadań w 2019 r	62
1. Świadczenia pomocy materialnej.....	62
2. Zespół Szkół Ponadpodstawowych w Sławie	63
3. Szkoły podstawowe	67
a) Szkoła Podstawowa w Sławie.....	67
b) Szkoła Podstawowa w Starym Strączu.....	69
c) Szkoła Podstawowa w Krzepielowie	72
d) Szkoła Podstawowa w Ciosańcu.....	75
e) Szkoła Podstawowa Happy House.....	78
4. Przedszkola i żłobki	78
a) Przedszkole im. Cz. Janczarskiego w Sławie	78
b) Przedszkole i żłobek Kraina Pani Sowy.....	80

c) Przedszkole Niepubliczne Promyk.....	81
5. Działalność sportowa.....	81
6. Dowozy uczniów do szkół.....	83
7. Wyniki egzaminu ośmioklasisty.....	85
X. Realizacja uchwał Rady Miejskiej w Sławie za 2019 r.	86
XI. Współpraca z innymi społecznościami samorządowymi.....	86
1. Program współpracy Gminy Sława w 2019 r. z organizacjami pozarządowymi oraz innymi podmiotami prowadzącymi działalność pożytku publicznego	86
2. Współpraca międzynarodowa.....	89
3. Inne formy współdziałania / seniorzy, emeryci, sołtysi, LGD/.....	90
4. Związki komunalne	91
XII. Kultura	91
1. Działalność kulturalna.....	91
2. Biblioteka	100
XIII. Turystyka, rekreacja i promocja	103
XIV. Informacja o działalności i wyposażeniu OSP w gminie.....	109
XV. Informacja z działalności Straży Miejskiej	111

I. Wstęp

Czym jest raport o stanie gminy? Ustawa z dnia 11 stycznia 2018 r. o zmianie niektórych ustaw w celu zwiększenia udziału obywateli w procesie wybierania, funkcjonowania i kontrolowania niektórych organów publicznych (Dz. U. poz. 130 z późn. zm.) wprowadziła zmiany m.in. w ustawie o samorządzie gminnym. Na mocy tej nowelizacji art. 28aa Ustawy z dnia 8 marca 1990 r. o samorządzie gminnym (t.j. Dz. U. z 2019 r. poz. 506) nakłada na organ wykonawczy jednostki samorządu terytorialnego obowiązek przedstawienia corocznie organowi uchwałodawczemu w terminie do 31 maja Raportu o stanie gminy. W celu realizacji tego obowiązku Burmistrz Sławy w w/w terminie przedstawia Radzie Miejskiej w Sławie Raport o stanie Gminy Sława za rok 2019. Raport o stanie gminy, zgodnie z zapisami ustawy o samorządzie gminnym, obejmuje podsumowanie działalności Burmistrza w roku 2019, w szczególności realizację polityk, programów i strategii, jak również realizację uchwał Rady Miejskiej w Sławie. W Gminie Sława Raport powstał w oparciu o informacje, jakie przygotowano zostały przez kierowników i pracowników poszczególnych komórek organizacyjnych Urzędu Miejskiego w Sławie oraz jednostek organizacyjnych. Rada gminy rozpatruje Raport podczas sesji, na której podejmowana jest uchwała rady gminy w sprawie udzielenia lub nieudzielenia absolutorium burmistrzowi, tj. w terminie do dnia 30 czerwca. Raport rozpatrywany jest w pierwszej kolejności. Nad przedstawionym Raportem o stanie gminy przeprowadza się debatę. W debacie tej radni zabierają głos. Również mieszkańcy gminy mogą zabierać głos w debacie, po złożeniu pisemnego zgłoszenia do Przewodniczącego Rady, popartego podpisami co najmniej 20 osób. Liczba mieszkańców mogących zabrać głos w debacie wynosi 15, chyba że Rada postanowi o zwiększeniu tej liczby. Po zakończeniu debaty nad Raportem o stanie gminy rada gminy przeprowadza głosowanie nad udzieleniem burmistrzowi wotum zaufania.

II. Ogólna charakterystyka gminy

Położenie

Gmina miejsko-wiejska Sława położona jest w południowo-wschodniej części województwa lubuskiego. Administracyjnie jednostka samorządowa wchodzi w skład powiatu wschowskiego, rozdzielającego klinem województwo wielkopolskie i dolnośląskie. Graniczy z gminami:

Wolsztyn – od północy (województwo wielkopolskie),
Przemęt – od północnego wschodu (województwo wielkopolskie),
Wijewo – od wschodu (województwo wielkopolskie),
Wschowa – od wschodu (województwo lubuskie),
Szlichtyngowa – od południowego wschodu (województwo lubuskie),
Kotla – od południa (województwo dolnośląskie),
Siedlisko – od południowego zachodu (województwo lubuskie),
Nowa Sól – od zachodu (województwo lubuskie),
Kolsko – od północnego zachodu (województwo lubuskie).

Mapa 1. Położenie gminy Sława na tle Polski



Źródło: www.mapopoland.pl

Mapa 2. Położenie gminy Sława na tle województwa lubuskiego



Źródło: Opracowanie własne na podstawie old.stat.gov.pl

Według fizyczno-geograficznej regionalizacji Polski, gmina Sława leży w makroregionie Pojezierza Leszczyńskiego, wchodzącego w skład Pojezierzy Wielkopolskich, w mezoregionie Pojezierze Sławskie.

Siedzibą samorządu gminnego jest położone centralnie miasto Sława. Ponadto w skład gminy wchodzi następujące miejscowości: Krzepielów, Ciepiałówek, Krążkowo, Dębczyn, Przydroże, Krzydłowiczki, Nowe Strącze, Stare Strącze, Jutrzenka, Lipinki, Kamienna, Głuchów, Tarnów Jeziorny, Myszyniec, Kuźnica Głogowska, Tarnówek, Radzyń, Przybyszów, Ceglówko, Wróblów, Lubogoszcz, Gola, Dąb, Dębowo, Krępina, Lubiatów, Droniki, Ciosaniec, Bagno, Szreniawa, Śmieszkowo, Spokojna, Łupice.

Odległość ze Sławy do stolicy regionu Zielonej Góry wynosi 65 km, do Poznania 104 km, do Wrocławia 130 km, natomiast do Warszawy 408 km. Ponadto dobra sieć dróg umożliwia połączenie komunikacyjne ze Wschową – 21 km, Leszmem – 40 km, Głogowem – 26 km. Do najbliższego przejścia granicznego z Republiką Federalną Niemiec (Gubin – Guben) jest 100 km, a do granicy z Republiką Czeską w Lubawce 163 km.

Szczególne walory przyrody Pojezierza Sławskiego z największym (850 ha) Jeziorem Sławskim stanowią o dużych wartościach przyrodniczych i krajobrazowych gminy. Prawie 50% jej powierzchni porośnięte jest lasami. W połączeniu z Jeziorem Sławskim i mniejszymi jeziorami region ten należy do wyjątkowo atrakcyjnych turystycznie.

Układ przestrzenny

Gmina ma zróżnicowany charakter funkcjonalno-przestrzenny. Równie istotne znaczenie odgrywają w niej zarówno rolnictwo i leśnictwo oraz funkcje usługowe związane szczególnie z turystyką, jak również działalność produkcyjna.

Wiodącą rolę w funkcji usługowo-przemysłowej pełni miasto Sława. Jest to ośrodek, w którym koncentrują się usługi turystyczne, produkcja żywności o znaczeniu ponadregionalnym oraz usługi o znaczeniu gminnym dla obsługi ludności i budownictwo mieszkaniowe. Sława jest także gminnym ośrodkiem administracyjnym.

Na pozostałym obszarze gminy, w oparciu o analizę funkcjonalną, wyodrębnia się dwa główne rejony: strefę rolniczą – obejmującą wschodnią oraz północną część gminy. Jest to obszar charakteryzujący się dobrymi warunkami naturalnymi, sprzyjającymi rozwojowi intensywnej gospodarki rolnej;

strefę turystyczno-wypoczynkową – obejmującą centralną oraz zachodnią część gminy wraz z miastem Sława i zespołem jezior: Sławskie, Tarnowskie Duże i Małe. Poza miastem funkcje turystyczne pełnią głównie miejscowości: Lubiatów, Radzyń oraz Tarnów Jezierny i Lubogoszcz.

Przeznaczenie terenów, warunki zagospodarowania i zabudowy terenu, a także rozmieszczenie inwestycji określone jest w miejscowym planie zagospodarowania przestrzennego, który opracowywany jest dla całej gminy Sława.

Stan zagospodarowania

Powierzchnia gminy wynosi 32 700 ha, co stanowi 2,3% powierzchni województwa lubuskiego oraz 0,1% powierzchni Polski.

Tabela 1. Struktura użytkowania gruntów [ha] w gminie Sława (stan na rok 2012)

Wyszczególnienie	Pow. ogólna [ha]	Użytki rolne [ha]					Lasy i grunty leśne [ha]	Pozostałe grunty [ha]
		Razem [ha]	Grunty orne [ha]	Sady [ha]	Łąki trwałe [ha]	Pastwiska [ha]		
Miasto Sława	1 431	243	191	1	45	6	70	1 118
Obszar wiejski	31 249	13 121	10 651	34	1 984	452	16 329	1 799
Ogółem	32 680	13 364	10 842	35	2 029	458	16 399	2 917

Źródło: Program Ochrony Środowiska dla Gminy Sława na lata 2013–2016 z perspektywą na lata 2017–2020

Gmina Sława jest gminą rolniczo-leśną – użytki rolne stanowią 41% obszaru, w tym grunty orne stanowią 81%, natomiast łąki – 15,2%, pastwiska – 3,4%, a sady – 0,2%. Bogactwem naturalnym gminy są lasy, które zajmują powierzchnię 16 399 ha i stanowią 50,1% powierzchni gminy.

Zasoby naturalne

Klimat

Klimat gminy, podobnie jak całej Polski, jest przejściowy, kontynentalno-morski, kształtowany na przemian przez masy powietrza napływające z Oceanu Atlantyckiego lub wschodniej Europy i Azji. Gmina Sława usytuowana jest w śląsko-wielkopolskim regionie klimatycznym, w obszarze nizin. Cechy charakterystyczne klimatu gminy Sława w porównaniu z klimatem Polski zostały przedstawione w tabeli.

Tabela 2. Cechy klimatu gminy Sława i Polski

Cechy klimatu	Gmina Sława	Polska
Średnie temperatura roczna	ok. 8,5 o C	ok. 7–8 o C
Suma rocznego opadu	ok. 500–550 mm	ok. 600 mm
Okres wegetacyjny	ponad 225 dni	ok. 200 dni
Wiatry	3 m/s z przewagą wiatrów z kierunku zachodniego, południowo-zachodniego oraz południowego	5 m/s z przewagą wiatrów zachodnich

Źródło: Opracowanie własne na podstawie „Studium uwarunkowań i kierunków zagospodarowania przestrzennego” i http://kawiusz.hydrologia.net/os/klima/w9_klimat_polski.pdf

Pokrywa śnieżna na terenie gminy utrzymuje się przez ok. 50–60 dni. Zimy na obszarze gminy są łagodne i krótkie, ze średnią temperaturą powietrza w najchłodniejszym miesiącu styczniu w przedziale –0,8 do –3°C, lata są wczesne, długie (trwa około 100 dni) i ciepłe ze średnią temperaturą powietrza 18,2°C. Najcieplejszym miesiącem jest lipiec (18–19 °C).

Obszar gminy należy do najcieplejszych w Polsce i charakteryzuje się przewagą wpływów oceanicznych, mniejszymi od przeciętnych amplitudami temperatur, wczesną wiosną, długim ciepłym latem, łagodną i krótką zimą oraz malejącymi opadami w kierunku centrum kraju.

Reasumując: warunki klimatyczne panujące na terenie gminy są bardzo korzystne. Szczególnie sprzyjają rozwojowi turystyki i rolnictwa oraz pozwalają na osiągnięcie wyższego komfortu osiedlania się.

Gleby

Dla około 90% obszaru gminy Sława skałę macierzystą stanowią piaski. Na nich wytworzyły się głównie gleby bielcowe, których żyzność jest niska. Duże połacie tych gleb porastają obecnie lasy. Najniższą żyznością charakteryzują się gleby wytworzone z piasków wydmych. Występują one przeważnie na północy gminy.

W strefie moreny czołowej i dennej występuje glina. Gliniaste rezydwa zgromadziły się w kotlinowych obniżeniach. Wytworzyły się tam gleby brunatne o większej żyzności. W nieckach i obniżeniach dolinnych występują gleby organiczno-mineralne oraz organiczne, głównie o typach murszowych, murszowatych i torfowych. W związku z powyższym na omawianym terenie rozróżniamy następujące typy gleb:

- gleby bielcowe piaszkowe wykształcone z piasków luźnych, słabo gliniastych i gliniastych,
- gleby bielcowe wytworzone z gliny zwałowej oraz z piasków naglinionych i naiłowych: lekkie i średnie,
- gleby mułowo-bagiennie,
- gleby torfowe,
- gleby bagienne,
- mady piaszczyste: lekkie, średnie i ciężkie,
- piaski rzeczne.

Słabą żyzność gleb potwierdza klasyfikacja gruntów ornych według klas bonitacyjnych, zamieszczona w poniższej tabeli.

Tabela 3. Klasy bonitacji gleb [struktura %] w gminie Sława i w Polsce

Jednostka	Klasy bonitacji gleb [struktura %]				
	I	II	III	IV	V-VI
Gmina Sława	0,0	0,0	10,1	44,1	45,8
Polska	0,4	2,9	22,7	39,9	34,1

Źródło: Opracowanie własne na podstawie „Studium uwarunkowań i kierunków zagospodarowania przestrzennego” i http://www.krakow.pios.gov.pl/publikacje/raporty/raport07/5_gleby.pdf

Na terenie gminy nie ma gleb należących do I i II klasy bonitacyjnej, a klasy III zajmują niewiele ponad 10%. Przeważają natomiast grunty klasy IV oraz V, które stanowią łącznie ponad 70% powierzchni gleb ornych. W porównaniu do klas bonitacji gleb na terenie całej Polski gmina Sława wypada nieco słabiej. Co prawda na terenie kraju również przeważają gleby klasy IV i V, jednakże udział gleb klasy III (gleby orne średnio dobre) jest większy niż na terenie gminy.

Najlepsze gleby na terenie gminy Sława znajdują się we wsiach: Stare Strącze, Lubiatów, Przybyszów, natomiast najgorsze w Tarnowie Jeziernym, Śmieszkowie i Kuźnicy Głogowskiej.

Wody

Wody podziemne

Południowo-wschodni kraniec gminy leży w obrębie Głównego Zbiornika Wód Podziemnych (GZWP) nr 306 „Zbiornik Wschowa”. Jest to zbiornik czwartorzędowy, o charakterze porowym, posiadający status wysokiej i najwyższej ochrony. Wody podziemne zwykłe o niskiej mineralizacji występują w osadach wodonośnych do głębokości 100–120 m p.p.t. Do zaopatrzenia w wodę w przedmiotowym obszarze wykorzystuje się wodę z utworów kenozoiku.

Zbiorniki równin sandrowych zabezpieczają ujęcia wody w rejonie Pojezierza Sławskiego, a w szczególności miejscowości Lipinki, Tarnów Jezierny, Sława, Radzyń oraz Krzepielów. Zbiorniki pokryw fluwiogalecyjnych to ujęcia wód dla potrzeb ujęć Stare Strącze, Krzydłowiczki, Kuźnica Głogowska.

Wody podziemne utworów czwartorzędu są pozbawione izolacji od terenu w obrębie dolin współczesnych cieków oraz sandrów i zanieczyszczone są związkami żelaza, manganu w sposób trwały i okresowo związkami biogennymi. Wody pokryw fluwioglacjalnych słabo izolowane w rejonach nieciągłości nadkładu gliniastego zanieczyszczone są w mętności, związkach żelaza, manganu i amoniaku. Zbiornik trzeciorzędowy izolowany jest kompleksem ilastym o charakterze ciągłym o miąższości 50–80 m w analizowanym rejonie i dostatecznie zabezpieczony przed zanieczyszczeniem antropogenicznym.

Wody powierzchniowe

Praktycznie prawie cały teren gminy Sława położony jest w zlewni Jeziora Sławskiego, do którego uchodzi większość cieków, jak też wypływa z niego największy ciek – rzeka Obrzyca. Obszar gminy odwadniany jest przez 8 cieków. Do większych cieków zasilających jeziora należą również rzeki Czernica i Cienica. Rzeka Czernica bifurkuje trzykrotnie z ciekami zlewni Południowego Kanału Obry. Mniejszymi ciekami są kilkukilometrowe strumienie: Dębogóra i Radzyńska Struga. Okresowo wodę prowadzi także Jeziorna.

Centralną część obszaru zajmuje Jezioro Sławskie. Wokół niego zlokalizowanych jest dalszych 11 jezior, z których większość ma połączenie z nim poprzez sieć strumieni. Jeziora są wysoko zeutrofizowane, a ich misy wypełnione są grubymi warstwami osadów: torfów, gytii oraz mułów. Brzegi zbiorników zarośnięte są szerokim pasem trzcinowisk i szuwarów. Wszystkie jeziora zlokalizowane w gminie Sława

charakteryzują się wysoką podatnością na degradację. W ich pobliżu występują bagna oraz moczary z pokładami torfów i kredy jeziornej, świadczącej o dawnych zasięgach tych jezior.

Wśród największych jezior znajdują się:

- Jezioro Sławskie,
- Jezioro Tarnowskie Duże,
- Jezioro Tarnowskie Małe,
- Jezioro Błotne.

Lasy

Lasy i grunty leśne zajmują powierzchnię 16 399 ha, co stanowi 50,1% ogólnej powierzchni gminy. W zarządzie Nadleśnictwa Sława Śląska znajduje się 16 099,2 ha gruntów leśnych, natomiast w prywatnych rękach jest 300 ha lasów.

Wskaźnik lesistości w gminie Sława wynosi 48,8%. Wartość ta porównywalna jest ze stopniem lesistości w województwie lubuskim – 49,1%, jest również zdecydowanie wyższa niż wynosi wskaźnik dla Polski – 29,3%.

Największa powierzchnia lasów występuje w obrębie Tarnów Jezierny (ponad 8100 ha). Połacie lasów o powierzchni przekraczającej tysiąc hektarów występują w obrębach Krążkowo i Stare Strącze. Najmniejsze obszary leśne występują w obrębach Przybyszów i Łupic.

Występują tu zespoły boru mieszanego świeżego, lasu mieszanego świeżego, lasu mieszanego wilgotnego, a także lasu łęgowego i boru mieszanego wilgotnego. Bardzo zróżnicowany jest skład tych drzewostanów: obok sosny (udział 93%) często występuje dąb, brzoza, akacja, świerk, jesion, topola i olcha. Poza większymi kompleksami leśnymi na uwagę zasługują drobne kompleksy leśne. Są to drzewostany urozmaicone siedliskowo (lasy wilgotne, lasy świeże wilgotne, bory mieszane świeże). Niezwykle cenne z punktu widzenia funkcjonowania środowiska przyrodniczego są zbiorowiska roślinne: wikliny nadrzeczne, zarośla śródpolne (tarninowo-głogowe), występujące na miedzach, skarpach dróg i obrzeżach lasów. Na terenie gminy występują lasy ochronne w następujących rejonach:

obszar na wschód od Krzepielowa,
obszar na południe od Krążkowa,
obszar na zachód od Szreniawy, Śmieszkowa, Wróblowa,
obszar na północ od Sławy, Przybyszowa,
tereny na południe od J. Tarnowskich,
tereny przybrzeżne J. Sławskiego oraz zlewnia Południowego Kanału Obry,
zachodnie tereny Borów Tarnowskich.

Obszarami leśnymi zarządza Nadleśnictwo Sława Śląska, podlegające Regionalnej Dyrekcji Lasów Państwowych w Zielonej Górze. W ramach swej działalności prowadzi ono zalesienia i odnowienia lasów. Efektem prac jest powstanie nowych upraw leśnych, zwłaszcza korzystną rolę odgrywa zalesianie na gruntach, które wcześniej lasem nie były. Uprawy leśne na gruntach niskich klas bonitacyjnych podnoszą ich wartość ekonomiczną, zwiększają udział lasów, a ściśle określone sposoby zakładania upraw leśnych i dobór gatunków drzew korzystnie wpływają na zwiększenie bioróżnorodności.

Surowce mineralne

W gminie Sława występują nieliczne złoża:

kruszywa naturalnego, ale tylko piaskowego „Krążkowo I” i Śmieszkowo,
kredy jeziornej nad Jeziorem Tarnowskim Dużym między Tarnowem Jeziernym i Kuźnicą Głogowską,
kredy jeziornej przy Jeziorze Sławskim w Radzynie (Jezioro Brzezie),

torf – wydobywany niegdyś pod Sławą i złoża Szreniawa na obszarze chronionego krajobrazu, surowce ilaste (iły, mułki zastoiskowe) niegdyś wydobywane w Borach Tarnowskich.

Demografia Gminy Sława

MIEJSCOWOŚCI GMINY SŁAWA I LICZBA MIESZKAŃCÓW na dzień 31.12.2019 r.

Lp.	Nazwa miejscowości i przysiółku	Liczba mieszkańców		
		ogółem	stałych	czasowych
1.	miasto-Sława	4466	4106	360
2.	Bagno	204	203	1
3.	osada-Polanica	3	3	0
4.	Ciosaniec	670	662	8
5.	Droniki	182	178	4
6.	Gola	280	280	0
7.	Krażkowo	500	488	12
8.	przysiółek-Dębczyn	25	25	0
9.	Krzepielów	713	706	7
10.	przysiółek-Ciepielówek	2	2	0
11.	przysiółek-Przydroże	20	20	0
12.	przysiółek-Krzydłowiczki	110	110	0
13.	Kuźnica Głogowska	149	148	1
14.	przysiółek-Zwierzyniec	2	1	1
15.	przysiółek-Głuchów	41	33	8
16.	przysiółek-Myszyniec	39	38	1
17.	przysiółek-Tarnówek	67	63	4
18.	Lipinki	605	599	6
19.	przysiółek-Kamienna	19	12	7
20.	Lubiatów	67	64	3
21.	przysiółek-Krępina	22	16	6
22.	przysiółek-Dębowo	24	22	2
23.	Lubogoszcz	343	322	21
24.	przysiółek-Dąb	9	8	1
25.	Łupice	758	745	13
26.	Nowe Strącze	101	96	5
27.	Przybyszów	376	368	8
28.	przysiółek-Cegłówko	30	30	0
29.	Radzyń	535	515	20
30.	Spokojna	165	165	0
31.	Stare Strącze	1227	1218	9
32.	przysiółek-Jutrzenka	25	25	0
33.	Śmieszkowo	517	509	8
34.	Szreniawa	167	164	3
35.	Tarnów Jezierny	155	147	8
36.	Wróblów	275	264	11

OGÓŁEM	STALI	CZASOWI
Miasto 4466	4106	360
gmina 8427	8249	178
RAZEM 12893	12355	538

III. Informacje finansowe

1. Stan finansów /dochody wykonane, wydatki wykonane, zadłużenie/

A. Stan finansów gminy/miasta

- Dochody ogółem zaplanowano na kwotę **67.954.777,30** zł, wykonano **67.649.664,77** zł, w tym dochody majątkowe wyniosły **2.824.358,74** zł, bieżące **64.825.306,03** zł.

Dochody własne wyniosły **12.699.211,23** co stanowiło **18,77 %** dochodów wykonanych ogółem.

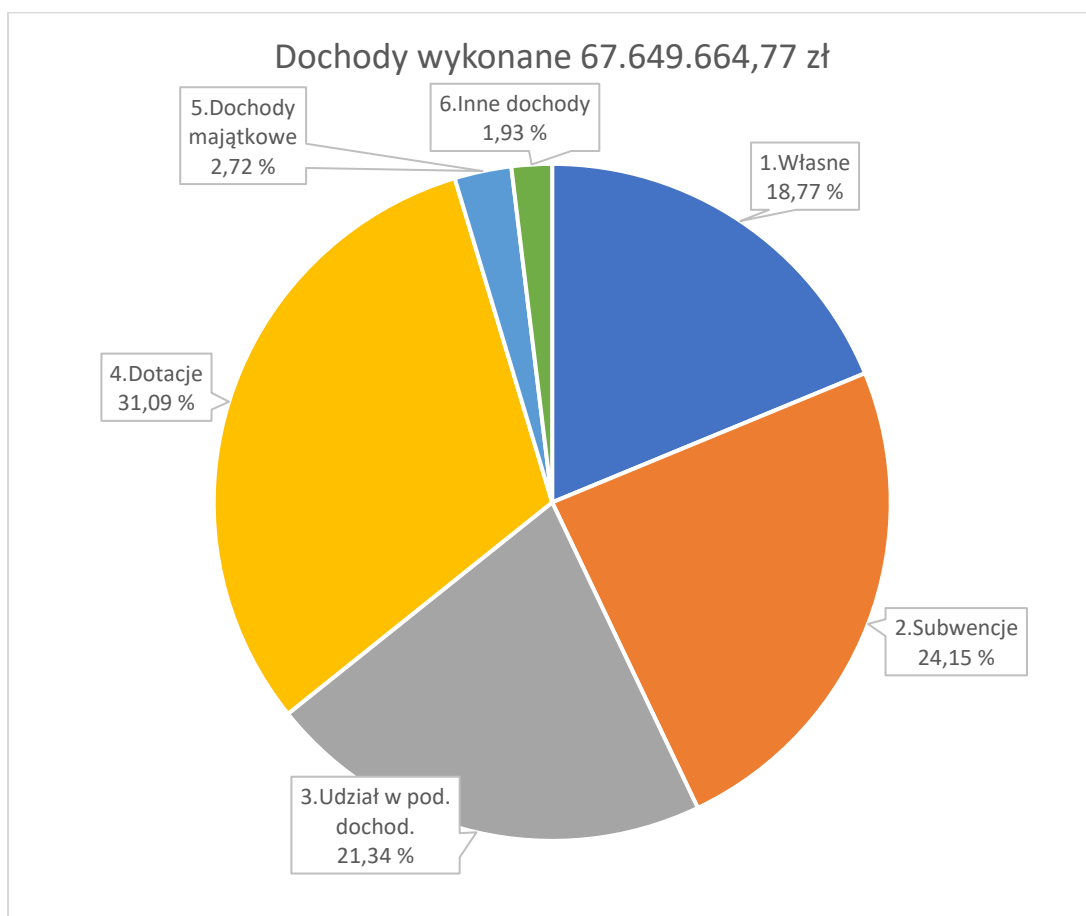

- Wydatki ogółem zaplanowano na kwotę **70.614.777,30 zł** w tym majątkowe **8.970.066,91 zł**, bieżące **61.644.710,39 zł**.
- Wydatki ogółem wykonano na kwotę **67.845.554,54 zł** w tym wydatki majątkowe **7.157.004,79 zł**, bieżące **60.688.549,75 zł**, deficyt wyniósł **195.889,77 zł**.

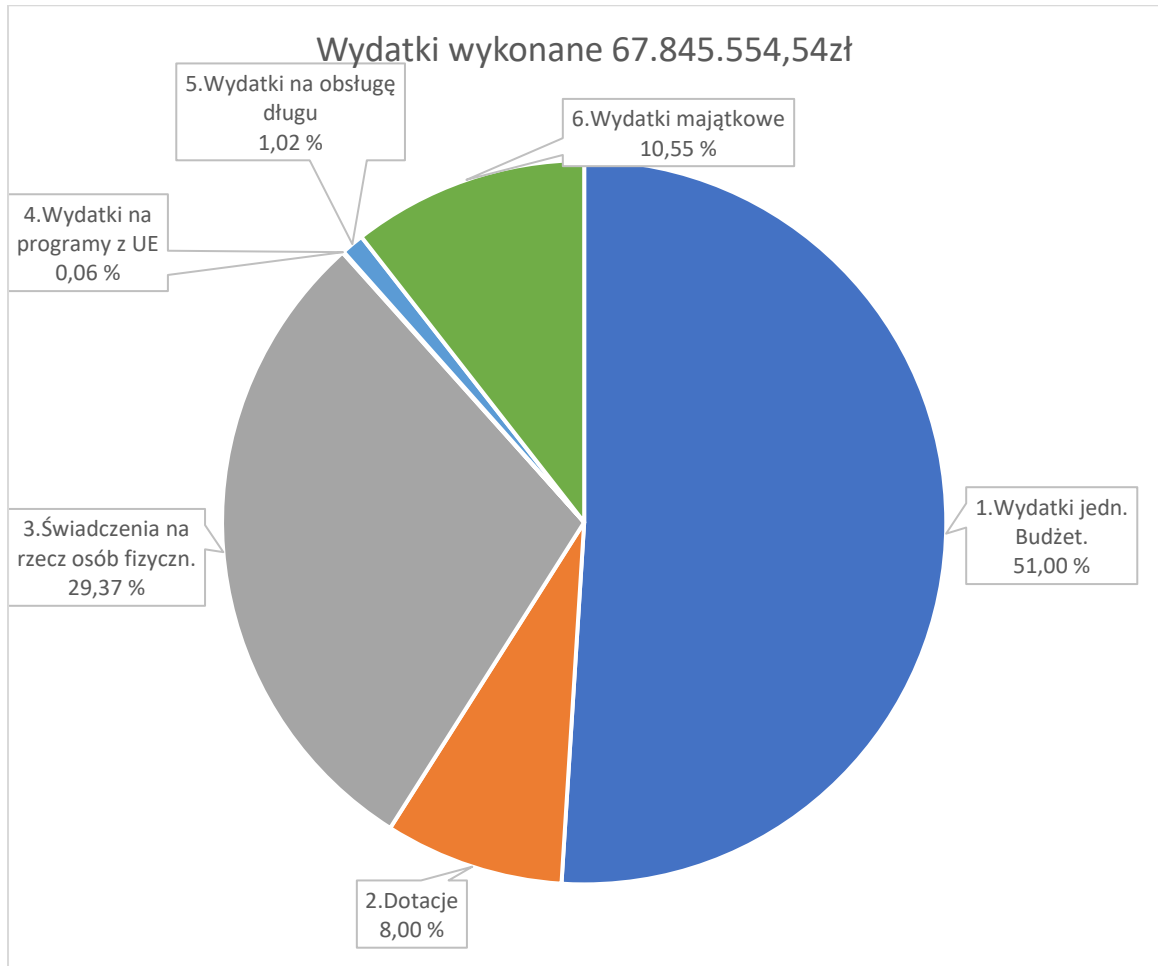

2. Wydatki inwestycyjne /podstawowe inwestycje/Wieloletnia prognoza finansowa

Wykonanie wydatków inwestycyjnych/majątkowych- podstawowe inwestycje:

- Zabudowa odcinka brzegu Jeziora Sławskiego na terenie SCKiW,
- Wykonanie doświetlenia przejścia dla pieszych w Krzepielowie,
- Wykonanie chodnika na terenie SCKiW w Sławie,
- Budowa drogi gminnej we wsi Bagno,
- Przebudowa chodnika przy ul. Odrodzonego Wojska Polskiego, w Sławie,
- Wyposażenie placu zabaw przy ul. Jaśminowej w Sławie,
- Wykonanie siłowni zewnętrznej w Kuźnicy Głogowskiej,

- Wyposażenie placu zabaw w Radzynie,
- Budowa oświetlenia ulicznego,
- Wykonanie placu zabaw przy szkole podstawowej w Krzepielowie,
- Wykonanie placu zabaw z siłownią plenerową w Łupicach,
- Wykonanie siłowni plenerowej w Przybyszowie,
- Budowa kanalizacji deszczowej,
- Remonty świetlic wiejskich,
- Budowa chodnika w Ciosańcu,
- Remont boiska w Sławie -Orlik,
- Nabycie do zasobu gminnego lokali mieszkalnych,
- Zakup samochodu ciężarowego Iveco,
- Zakup samochodu pożarniczego dla OSP Stare Strącze.

STOPIEŃ ZAAWANSOWANIA REALIZACJI PROGRAMÓW WIELOLETNICH GMINY SŁAWA NA DZIEŃ 31-12-2019 R.

Lp.	Nazwa i cel	Jednostka odpowiedzialna lub koordynująca	Okres realizacji	Zaawansowanie realizacji programów wieloletnich			
				Łączne nakłady finansowe	Wykonanie w latach poprzednich	Wykonanie 2019	%
1.	2.	3.	4.	5.	6.	7.	8.
	Wydatki bieżące:			2 140 775,49	563 153,15	386 911,36	44,38%
1.	Modernizacja kształcenia zawodowego w Gminie Sława	Urząd Miejski w Sławie	2016-2022	1 781 169,18	563 153,15	356 284,36	51,62%
2.	Lubuski e-Urząd II	Urząd Miejski w Sławie	2018-2021	93 370,31	0,00	0,00	0,00%
3.	Prowadzenie badań monitoringowych na składowisku odpadów komunalnych w miejscowości Sława	Urząd Miejski w Sławie	2019-2021	16 236,00	0,00	4 797,00	29,55%
4.	Sporządzanie miejscowych planów zagospodarowania przestrzennego dla terenów położonych w obrębach Gminy Sława	Urząd Miejski w Sławie	2019-2020	250 000,00	0,00	25 830,00	10,33%
	Wydatki majątkowe:			11 010 507,99	1 599,00	4 376 354,27	39,76%
5.	Rewaloryzacja parku miejskiego w Sławie	Urząd Miejski w Sławie	2018-2020	3 881 812,99	0,00	17 835,00	0,46%
6.	Budowa i modernizacja oświetlenia drogowego	Urząd Miejski w Sławie	2016-2020	216 231,00	0,00	143 193,27	66,22%
7.	Budowa ścieżek rowerowych - w ramach programu Natura 2000	Urząd Miejski w Sławie	2017-2021	144 064,00	1 599,00	3 334,00	3,42%
8.	Instalacje fotowoltaiczne w gminie Sława	Urząd Miejski w Sławie	2016-2022	200 000,00	0,00	0,00	0,00%
9.	Instalacje kolektorów słonecznych w gminie Sława	Urząd Miejski w Sławie	2016-2022	100 000,00	0,00	0,00	0,00%
10.	Modernizacja oświetlenia w budynkach gminnych	Urząd Miejski w Sławie	2016-2022	4 000,00	0,00	0,00	0,00%

11.	Zakup zasobów mieszkaniowych	Urząd Miejski w Sławie	2018-2020	1 630 000,00	0,00	1 150 000,00	70,55%
12.	Zabudowa odcinka brzegu Jeziora Sławskiego na terenie SCKiW	Urząd Miejski w Sławie	2018-2020	4 834 400,00	0,00	3 061 992,00	63,34%
RAZEM				13 151 283,48	564 752,15	4 763 265,63	40,51%

3. Realizacja budżetu obywatelskiego

Sławski Budżet Obywatelski jest demokratycznym procesem powierzającym mieszkańcom prawo decydowania o sposobie wydatkowania środków publicznych. W 2019 r. na realizację SBO zabezpieczono środki w wysokości 400 tys. zł.

Liczba projektów zgłoszonych przez mieszkańców – 16

Liczba projektów poddanych pod głosowanie mieszkańców – 16

Liczba projektów wycofanych/ zaopiniowanych negatywnie – 0

Liczba projektów zrealizowanych w 2019 r. – 7

Łączna liczba osób, które wzięły udział w głosowaniu - 6828

Łączna liczba głosów ważnych – 6 217, głosów nieważnych - 611.

W pierwszej strefie (miasto Sława) do podziału było 132 tys. zł. Zwyciężył projekt dotyczący zagospodarowania terenu przy ul. Waryńskiego w Sławie – 588 głosów ważnych, realizacji doczekał się także wniosek OSP Sława – 559.

W drugiej strefie (duże wsie) do podziału było 180 tys. zł. Zwyciężył wniosek łączony wsi Bagno i Łupice – 745 głosów, drugie miejsce zajął Krzepielów z projektem przeniesienia i doposażenia placu zabaw – 600 głosów, trzecie miejsce należało do koalicji Radzyń, Kuźnica Głogowska i Tarnów Jezierny, którą poparło 571 osób.

W kategorii małych wsi wygrał Wróblów z poparciem na poziomie 266 głosów. Do podziału było 88 tys. zł. Po negocjacjach dofinansowanie otrzymał również Przybyszów z poparciem na poziomie 176 głosów.

Graficzna prezentacja projektów zrealizowanych w ramach SBO w 2019 r.:

Wyniki głosowania					
Sławski Budżet Obywatelski na 2019 rok					
Lp.	Nazwa	Lokalizacja	Koszt zadania	Opis zadania	Wnioski wprowadzone do budżetu
Strefa 1 (do podziału 132 000,00)					
1.	Zagospodarowanie terenu przy ul. Waryńskiego w Sławie - odnowienie figurki Matki Bożej i cokołów wraz z nowymi rzeźbami	Sława	60 000,00	Zadanie obejmuje renowację figurki Matki Boskiej oraz montaż dwóch rzeźb sakralnych	x
2.	Bezpieczna Gmina z OSP Sława - Zwiększenie bezpieczeństwa mieszkańców Miasta i Gminy Sława	Sława	60 000,00	W skład zadania wchodzi sprzęt strażacki i wyposażenie	x
Strefa 2 (do podziału 180 000,00)					
3.	Poprawa wizerunku i rekreacji wsi Bagno Łupice	Bagno Łupice	60 000,00	Bagno - remont drogi gminnej nr 212 Łupice-doposażenie placu zabaw w karuzelę i urządzenia fitness	x
4.	Przeniesienie i doposażenie placu zabaw na terenie Szkoły Podstawowej w Krzepielowie	Krzepielów	58 000,00	Montaż zestawu zabawowego, przeniesienie istniejącego placu zabaw, ogrodzenie terenu	x
5.	Aktywna Wieś - Aktywne Miejsca w sołectwach Radzyń, Kuźnica Głogowska, Tarnów Jezierny	Radzyń, Kuźnica Głogowska, Tarnów Jezierny	60 000,00	Radzyń - doposażenie placu integracyjnego w zjazd linowy; Kuźnica Gł. - doposażenie placu zabaw urządzenia fitness oraz ławki; Tarnów Jezierny - wymiana podłogi na Sali wiejskiej	x
Strefa 3 (do podziału 88 000,00)					
6.	Poprawa gospodarki oświetleniowej wraz z poprawą ciągów pieszych w miejscowości Wróblów w celu poprawy bezpieczeństwa	Wróblów	30 000,00	Oświetlenie wraz z wyrównaniem nawierzchni poboczy, wykonanie utwardzonej drogi przy skrzynce na listy i ogólnodostępnej tablicy	x
7.	Siłownia plenerowa na boisku sportowym w Przybyszówie oraz remont Sali wiejskiej	Przybyszów	60 000,00	zakup i dostarczenie urządzeń siłowni zewnętrznej; szpachlowanie i malowanie Sali	Negocjacje

4. Fundusz sołecki w 2019 r

W budżecie Gminy Sława na 2019 r. wyodrębniono 559587,82 zł środków stanowiących fundusz sołecki.

Ze środków funduszu sołeckiego w 2019 r. korzystało 21 sołectw Gminy Sława.

Podkreślić należy, że to mieszkańcy decydują o przeznaczeniu środków w swoim sołectwie. Zebranie wiejskie uchwała wniosek zawierający przedsięwzięcia przewidziane do realizacji na obszarze sołectwa w ramach środków określonych dla danego sołectwa.

Należy pamiętać, że środki funduszu niewykorzystane w roku budżetowym wygasają z upływem roku.

Głównymi zadaniami inwestycyjnymi w ramach funduszu sołeckiego w 2019 r. były:

Budowa drogi gminnej w Bagnie

Budowa chodnika w Ciosańcu

Zakup wyposażenia placu zabaw w Dronikach

Zakup wyposażenia placu zabaw w Goli

Zakup wyposażenia do świetlicy wiejskiej w Krążkowie

Remont wnętrza świetlicy wiejskiej w Krzepielowie

Wykonanie monitoringu wsi Krzydłowiczki

Zagospodarowanie placu przy świetlicy wiejskiej w Kuźnicy Głogowskiej

Remont wnętrza świetlicy wiejskiej w Lipinkach

Zakup wyposażenia placu zabaw w Lubogoszczy

Zakup wyposażenia do świetlicy wiejskiej w Łupicach

Zakup kosiarki do trawy- Sołectwo Nowe Strącze

Remont wraz z wykonaniem centralnego ogrzewania w świetlicy wiejskiej w Przybyszowie

Zakup materiałów do budowy parkingu przy świetlicy wiejskiej w Radzynie

Budowa altany rekreacyjnej w Spokojnej

Remont wnętrza w świetlicy wiejskiej w Starym Strączu

Utworzenie placu pod altanę oraz zakup materiałów do budowy altany rekreacyjnej w Śmieszku

Wykonanie posadzki oraz zakup materiałów do remontu świetlicy wiejskiej w Tarnowie Jeziernym

Zakup wyposażenia placu zabaw, zagospodarowanie skweru we Wróblowie

IV. Informacje o stanie mienia komunalnego

Zgodnie z art. 43 wyżej powołanej ustawy o samorządzie gminnym **mieniem komunalnym** jest własność i inne prawa majątkowe, należące do poszczególnych gmin, ich związków oraz mienie innych gminnych osób prawnych, w tym przedsiębiorstw.

Do gminnego zasobu nieruchomości należą nieruchomości, które stanowią przedmiot własności gminy i nie zostały oddane w użytkowanie wieczyste, oraz nieruchomości będące przedmiotem użytkowania wieczystego gminy (art. 24 ust. 1 ustawy z dnia 21 sierpnia 1997 r. o gospodarce nieruchomościami – (t.j. Dz. U. z 2020 r. poz. 65 ze zm.).

Łączna wartość mienia komunalnego Gminy Sława na dzień 31 grudnia 2019 r. wyniosła **149.012.307,44 zł**:

1) w wartości środków trwałych, 147.288.931,94 zł w tym:

- wartość gruntów:	84.664.068,20 zł
- wartość budynków i lokali:	15.772.442,22 zł
- wartość maszyn, urządzeń, aparatów:	203.513,96 zł
- wartość środków transportu	3.110.698,25 zł
- pozostałe	43.538.209,34 zł
2) pozostałe środki trwałe:	1.627.205,86 zł
3) wartości niematerialne i prawne:	96.169,64 zł

W celu wykonywania założonych zadań na terenie Miasta i Gminy Sława zostały utworzone następujące jednostki organizacyjne i osoby prawne Gminy Sława:

- Sławskie Centrum Kultury i Wypoczynku w Sławie
- Biblioteka Publiczna w Sławie
- Zespół Szkół Ponadpodstawowych w Sławie
- Szkoła Podstawowa w Sławie
- Szkoła Podstawowa w Ciosańcu
- Szkoła Podstawowa w Starym Strączu
- Szkoła Podstawowa w Krzepielowie
- Przedszkole im. Czesława Janczarskiego w Sławie
- Ośrodek Pomocy Społecznej w Sławie
- Zakład Wodociągów i Kanalizacji Sława Sp. z o.o.
- Straż Miejska w Sławie

DANE OGÓLNE

Lp.	Ilościowe składniki mienia	Ogółem	Uwagi			
			Stali:		Czasowi:	
1.	Liczba ludności	12893 (stan na 31.12.2019r.)	Miasto: 4106	Wieś: 8249	Miasto :360	Wieś: 178
2.	Powierzchnia gminy	327 km ²	---			
3.	Ilość budynków komunalnych:	59	---			
	- w tym mieszkalnych	24	---			
4.	Ilość mieszkań komunalnych	121	---			
	- miasto	79				
	- wieś	42				
5.	Komunalne ujęcia wody	0	---			
	- studnie głębinowe	12				
	- Stacje Uzdatniania Wody	5	Lubogoszcz, Łupice, Lipinki, Krążkowo, Stare Strącze			
	- długość sieci wodociągowej	120,10 km	---			
	- długość sieci kanalizacyjnej	53,64 km	---			
6.	Oczyszczalnie ścieków wraz z siecią kanalizacyjną	1	Sława – oczyszczalnia mechaniczno-biologiczna			
7.	Składowiska odpadów - zorganizowane	1	Sława – zrehabilitowane składowisko			
8.	Targowiska (szt.)	1	Sława			
9.	Przedszkola (szt.)	1	Sława			
	Oddziały przedszkolne:	4	przy SP Stare Strącze przy SP Krzepielów, przy SP Ciosaniec i Łupicach			
10.	Szkoły podstawowe (szt.)	4	SP Sława, SP Stare Strącze, SP Krzepielów, SP Ciosaniec			
11.	Zespół Wychowania Przedszkolnego (szt.)	3	Ciosaniec, Łupice, Krzepielów			
12.	Zespół Szkół Ponadpodstawowych	1	Sława			
13.	Boiska szkolne	5				
14.	Domy i ośrodki kultury	4				
	- Biblioteka Publiczna w Sławie	1				
	- filie	4				
16.	Salę wiejskie	18				
17.	Zabytkowy Pałac Myśliwski	1	Tarnów Jezierny			

18.	Remizy OSP	9	Krzepielów, Stare Strącze, Przybyszów, Śmieszkowo, Łupice, Ciosaniec, Bagno, Sława, Tarnów Jezierny
19.	Gminne urządzenia sportowe, w tym:		
	- sale gimnastyczne	5	Szkoła Podstawowa w Sławie, Zespół Szkół Ponadpodstawowych, Szkoła Podstawowa w Ciosańcu, Szkoła Podstawowa w Krzepielowie, Szkoła Podstawowa w Starym Strączu
	- boiska do piłki nożnej	5	Łupice, Ciosaniec, Krzepielów, Stare Strącze, Sława
	- stadion miejski	1	Sława
	- zespół obiektów sportowych ORLIK	1	Sława, Szkoła Podstawowa
	- boisko wielofunkcyjne	1	Sława, Zespół Szkół Ponadpodstawowych
20.	Gminne grunty	984,27 ha	
21.	Powierzchnia dróg gminnych:	464,44 ha	
22.	Wiaty przystankowe (szt.)	47	Miasto: 2 , wieś: 44
23.	Parki (szt.)	2	
24.	Las komunalny (szt.)	1	
25.	Cmentarze komunalne (szt.)	2	Sława
26.	Dom przedpogrzebowy (szt.)	1	
27.	Szalety miejskie (szt.)	2	Sława
28.	Straż Miejska w Sławie	1	Sława

Placówki oświatowe

Wykaz placówek oświatowych oraz liczbę uczniów przedstawia poniższa tabela:

Lp.	Nazwa	Adres	Ilość uczniów	Razem
1	Przedszkole im. Czesława Janczarskiego w Sławie, ul. Sportowa 7	Przedszkole	182	182
		Zespół Wychowania Przedszkolnego przy Przedszkolu Samorządowym	-	
2	Szkoła Podstawowa w Sławie ul. Odrodzonego Wojska Polskiego 16	SP Sława	652	652
3		SP Ciosaniec	155	236
		SP filia Łupice	32	

	Szkoła Podstawowa w Ciosańcu 27	Oddział Przedszkolny Ciosaniec	6	
		Oddział Przedszkolny Łupice	6	
		Zespół Wychowania Przedszkolnego Ciosaniec	18	
		Zespół Wychowania Przedszkolnego Łupice	19	
4	Szkoła Podstawowa w Krzepielowie 35	SP Krzepielów	107	144
		Oddział Przedszkolny Krzepielów	14	
		Zespół Wychowania Przedszkolnego przy SP Krzepielów	23	
5	Szkoła Podstawowa w Starym Strączu	SP Stare Strącze	115	125
		Oddział Przedszkolny Stare Strącze	10	
6	Zespół Szkół Ponadpodstawowych w Sławie Sława, ul. Ogrodowa 1	LO	9	293
		Technikum	130	
		Branżowa szkoła I stopnia	154	
RAZEM				1632

Sprzedaż nieruchomości w Gminie Sława w roku 2019

Gospodarując mieniem komunalnym w drodze publicznego przetargu ustnego nieograniczonego sprzedano:

- 5 nieruchomości na łączną kwotę: **302.670,00 zł brutto**.

W drodze publicznego przetargu ustnego ograniczonego sprzedano:

- 2 nieruchomości na łączną kwotę: **5.570,00 zł brutto**.

W drodze bezprzetargowej dla polepszenia warunków zagospodarowania nieruchomości przyległych sprzedano:

- 4 działki na łączną kwotę: **22.700,00 zł brutto**.

Ogółem sprzedano 11 nieruchomości na kwotę: **33.940,00 zł**

Użytkowanie wieczyste

Ustawą z dnia 20 lipca 2018 r. – o przekształceniu prawa użytkowania wieczystego gruntów zabudowanych na cele mieszkaniowe w prawo własności tych gruntów (Dz. U. z 2019 r. poz. 916) z dniem 1 stycznia 2019 r. powyższe prawo przekształciło się w prawo własności tych gruntów. Przez grunty zabudowane na cele mieszkaniowe rozumie się:

- budynki mieszkalne jednorodzinne;
- budynki mieszkalne wielorodzinne (co najmniej połowa lokali to lokale mieszkalne);
- budynki, o których mowa w pkt 1 lub pkt 2, wraz z budynkami gospodarczymi, garażami, innymi obiektami budowlanymi lub urządzeniami budowlanymi, umożliwiającymi prawidłowe i racjonalne korzystanie z budynków mieszkalnych.

Przekształcenie prawa użytkowania wieczystego jest odpłatne.

Roczna opłata przekształceniowa odpowiada wysokości opłaty rocznej za użytkowanie wieczyste jaka obowiązywałaby w 2019 r. Opłatę należną za rok 2019 wnosi się w terminie do dnia 29.02.2020 r., a pozostałe opłaty w terminie 31 marca każdego roku, począwszy od 2020r. Opłatę wnosi się przez okres 20 lat. Całą opłatę można też wpłacić jednorazowo.

W przypadku wniesienia opłaty jednorazowej za przekształcenie gruntu stanowiącego własność jednostki samorządu terytorialnego, właściwy organ może udzielić osobom fizycznym będącym właścicielami budynków mieszkalnych jednorodzinnych lub lokali mieszkalnych lub spółdzielniom mieszkaniowym bonifikaty od tej opłaty na podstawie uchwały rady miejskiej.

Zgodnie z Uchwałą Nr IV/29/19 Rady Miejskiej w Sławie z dnia 31 stycznia 2019 r., osobom fizycznym będącym właścicielami budynków mieszkalnych jednorodzinnych lub lokali mieszkalnych, lub spółdzielniom mieszkaniowym, przysługuje bonifikata od jednorazowej opłaty przekształceniowej:

- 1) 60% w przypadku gdy opłata jednorazowa zostanie wniesiona w roku, w którym nastąpiło przekształcenie,
- 2) 50% w przypadku gdy opłata jednorazowa zostanie wniesiona w drugim roku po przekształceniu,
- 3) 40% w przypadku gdy opłata jednorazowa zostanie wniesiona w trzecim roku po przekształceniu,
- 4) 30% w przypadku gdy opłata jednorazowa zostanie wniesiona w czwartym roku po przekształceniu,
- 5) 20% w przypadku gdy opłata jednorazowa zostanie wniesiona w piątym roku po przekształceniu,
- 6) 10% w przypadku gdy opłata jednorazowa zostanie wniesiona w szóstym roku po przekształceniu.

Warunkiem udzielenia bonifikaty od opłaty jednorazowej za przekształcenie gruntu jest złożenie pisemnego wniosku o udzielenie bonifikaty wraz z oświadczeniem o zamiarze wniesienia opłaty jednorazowej oraz brak zaległości z tytułu opłat rocznych za użytkowanie wieczyste wobec Gminy Sława związanych z nieruchomością będącą przedmiotem przekształcenia

W 2019 roku wydanych zostało przez Burmistrza Sławy 428 zaświadczeń potwierdzających przekształcenie prawa użytkowania wieczystego gruntów zabudowanych na cele mieszkaniowe w prawo własności tych gruntów.

W 2019 roku nie dokonano przekształceń prawa użytkowania wieczystego gruntów na własność.

Odpłatne nabycie nieruchomości do zasobu gminnego:

- Gmina Sława w związku z tym, że na nieruchomości zlokalizowany został główny kolektor wodociągowy, zaopatrujący miejscowości Lubogoszcz, Śmieszkowo, Sława, Wróblów w wodę oraz główny kolektor kanalizacji sanitarnej Lubogoszcz-Sława nabyła odpłatnie do zasobu gminnego od osób fizycznych następujące nieruchomości gruntowe:

- działka nr ewid. **141/107** o pow. 0,3434 ha - Lubogoszcz
- Akt notarialny Rep. „A” Nr 5422/2019 z dnia 09.07.2019 r.

- Gmina Sława w celu zachowania istniejącego fragmentu chodnika dla pieszych przy ul. Odrodzonego Wojska Polskiego nabyła odpłatnie od Skarbu Państwa – Starosty Wschowskiego za zgodą Wojewody Lubuskiego do zasobu gminnego prawo własności nieruchomości gruntowej:

- działka nr ewid. **617/19** o pow. 0,0269 ha – Sława
(Prawo użytkowania wieczystego nieruchomości do 09.03.2072 r. wpisane zostało na rzecz Gminy Sława na podstawie umowy sprzedaży, sporządzonej w formie aktu notarialnego Rep. „A” nr 3325/2017 z 19.04.2017 r. sporządzonego przez notariusza Sylwię Gross).

- Akt notarialny Rep. „A” Nr 10659/2019 z dnia 12.12.2019 r.

- Gmina Sława w celu zachowania istniejącego fragmentu chodnika dla pieszych przy ul. Fabrycznej nabyła odpłatnie od Skarbu Państwa – Starosty Wschowskiego za zgodą wojewody Lubuskiego do zasobu gminnego prawo własności nieruchomości gruntowej:

- działka nr ewid. **365/6** o pow. 0,0020 ha – Sława

(Prawo użytkowania wieczystego nieruchomości do 05.12.2089 r. wpisane zostało na rzecz Gminy Sława na podstawie umowy sprzedaży, sporządzonej w formie aktu notarialnego Rep. „A” nr 5468/2012 z 29.08.2012 r. sporządzonego przez notariusza Sylwię Gross).

- Akt notarialny Rep. „A” Nr 10659/2019 z dnia 12.12.2019 r.

Ogółem odpłatnie nabyto do zasobu gminnego: 0,3723 ha gruntów.

Otrzymane nieruchomości od Skarbu Państwa (nieodpłatnie):

- Łupice
działka nr ewid. **941** o pow. 0,0200 ha - (droga)
Decyzja Wojewody Lubuskiego nr GN-I.7532.73.2019.JZiÓ z dnia 08.04.2019 r.

W 2019 r. Gmina Sława nabyła z mocy prawa 0,0200 ha gruntów.

W okresie od 01 stycznia 2019 r. do 31 grudnia 2019 r. Gmina Sława:

- zbyła grunty o powierzchni: **0,7936 ha** z tytułu sprzedaży,
- nabyła nieodpłatnie z mocy prawa, prawo własności nieruchomości Skarbu Państwa jako niezbędne do wykonywania zadań gminy o powierzchni: **0,0200 ha**
- nabyła odpłatnie grunty do zasobu gminnego: **0,3723 ha**
- nabycie gruntów od osoby fizycznej za odszkodowaniem do zasobu gminnego: **0,3411 ha**
- nabycie gruntów od osoby fizycznej w związku z wyrokiem Wojewódzkiego Sądu Administracyjnego w Gorzowie Wielkopolskim z dnia 14.09.2017 sygn. akt II SA/Go 592/17 oraz wyrokiem Naczelnego Sądu Administracyjnego z dnia 25.09.2019 r. sygn. akt I OSK 2891/17 – **0,4041 ha**

Decyzje administracyjne wydane z urzędu – podział gruntów gminnych:

- decyzją nr ROŚ.6831.11.2019 z dnia 17.06.2019 r. (ostateczną w dniu 17.06.2019 r.) Burmistrz Sławy działając z urzędu zatwierdził geodezyjny projekt podziału nieruchomości oznaczonej nr ewid. **140/2** o pow. 2,2827 ha, położonej w obrębie wsi Kuźnica Głogowska. W wyniku podziału powstało 16 nowych działek nr: 140/13 o pow. 0,1002 ha, 140/14 o pow. 0,1002 ha, 140/15 o pow. 0,1002 ha, 140/16 o pow. 0,1002 ha, 140/17 o pow. 0,1000 ha, 140/18 o pow. 0,1534 ha, 140/19 o pow. 0,1002 ha, 140/20 o pow. 0,1002 ha, 140/21 o pow. 0,1002 ha, 140/22 o pow. 0,1002 ha, 140/23 o pow. 0,1002 ha, 140/24 o pow. 0,1002 ha, 140/25 o pow. 0,1002 ha, 140/26 o pow. 0,1300 ha, 140/27 o pow. 0,1808 ha, 140/28 o pow. 0,6163 ha. Brak przybytku i ubytku po podziale.

- decyzją nr ROŚ.6831.21.2019 z dnia 10.10.2019 r. (ostateczną w dniu 10.10.2019r.) Burmistrz Sławy działając z urzędu zatwierdził geodezyjny projekt podziału nieruchomości oznaczonej nr ewid. **262/25** o pow. 0,1206 ha, położonej w obrębie miasta Sława przy ul. Obrońców Pokoju. W wyniku podziału powstały trzy 2 nowe działki nr: **262/32** o pow. 0,0920 ha, **262/33** o pow. 0,0286 ha. Brak przybytku i ubytku po podziale.
- decyzją nr ROŚ.6831.24.2019 z dnia 07.10.2019 r. (ostateczną w dniu 07.10.2019 r.) Burmistrz Sławy działając z urzędu zatwierdził geodezyjny projekt podziału nieruchomości oznaczonej nr ewid. **429/3** o pow. 6,0886 ha, położonej w obrębie miasta Sława przy ul. Powstańców Śląskich. W wyniku podziału powstały 4 nowe działki nr: 429/5 o pow. 2,2151ha, 429/6 o pow. 1,0000 ha, 429/7 o pow. 1,5001 ha, 429/8 o pow. 1,3734 ha. Brak przybytku i ubytku po podziale.
- decyzją nr ROŚ.6831.24.2019 z dnia 07.10.2019 r. (ostateczną w dniu 07.10.2019 r.) Burmistrz Sławy działając z urzędu zatwierdził geodezyjny projekt podziału nieruchomości oznaczonej nr ewid. **429/3** o pow. 6,0886 ha, położonej w obrębie miasta Sława przy ul. Powstańców Śląskich. W wyniku podziału powstały 4 nowe działki nr: 429/5 o pow. 2,2151ha, 429/6 o pow. 1,0000 ha, 429/7 o pow. 1,5001 ha, 429/8 o pow. 1,3734 ha. Na podstawie sporządzonego przez geodetę uprawnionego wykazu zmian danych ewidencyjnych nastąpił ubytek powierzchni po podziale. Działka nr 429/3 przed podziałem posiadała powierzchnię 6,0843 ha, a po podziale dotychczasowa powierzchnia działki zwiększyła się na skutek nowego pomiaru o 0,0043 ha.
- decyzją nr ROŚ.6831.49.2019 z dnia 29.01.2019 r. (ostateczną w dniu 29.01.2019 r.) Burmistrz Sławy działając z urzędu zatwierdził geodezyjny projekt podziału nieruchomości oznaczonej nr ewid. **400/2** o pow. 0,2811 ha, położonej w obrębie wsi Lipinki. W wyniku podziału powstały 2 nowe działki nr: 400/5 o pow. 0,1256 ha i 400/6 o pow. 0,1555 ha. Brak przybytku i ubytku po podziale.

Zamiany danych w ewidencji gruntów

W 2019 roku Starosta Wschowski nie dokonał aktualizacji operatu ewidencyjnego gruntów i budynków położonych na terenie Gminy Sława, polegających na wyeliminowaniu błędnych danych.

Zwrot nieruchomości

Na podstawie aktu notarialnego Rep. „A” Nr 17688/2019 z dnia 05.11.2019 r. sporządzonego przed notariuszem Piotrem Romanowskim, Gmina Sława na podstawie art. 24 ust. 5aa pkt 3 ustawy z dnia 19.10.1991 r. o gospodarowaniu nieruchomościami rolnymi Skarbu Państwa nieodpłatnie przeniosła na rzecz Skarbu Państwa – Krajowego Ośrodka Wsparcia Rolnictwa nieruchomość niezabudowaną, oznaczoną nr ewid. **262/30** o pow. 0,7172 ha położoną w Sławie przy ul. Ogrodowej KW Nr ZG1W/00025256/2.

Przedmiotowa działka w dniu 23.05.2016 r. aktem notarialnym Rep. „A” nr 6123/2016 została nabyta do zasobu gminnego od Skarbu Państwa z przeznaczeniem na cele związane z realizacją zadań własnych gminy – edukacji publicznej tj. budowa i utrzymywanie pomieszczeń publicznych – budowa przedszkola.

Rada Miejska w Sławie uchwałą nr VII/84/19 z dnia 25.04.2019 r. wyraziła zgodę na nieodpłatny zwrot do Zasobu Skarbu Państwa opisanej wyżej nieruchomości, w związku z koniecznością odstąpienia przez Gminę od realizacji budowy przedszkola z powodu braku środków finansowych.

Przejęcie nieruchomości do zasobu gminnego za odszkodowaniem

- Wojewoda Lubuski decyzją znak: **GN-I.7581.58.2015.MLor** z dnia 7 stycznia 2019 r. na podstawie art. 138 § 1 ustawy z dnia 14 czerwca 1960 r. – Kodeks postępowania administracyjnego (t.j. Dz. U. z 2020 r. poz. 256) utrzymał w mocy decyzję Starosty Wschowskiego znak: GK.683.3.2015 z dnia 14.11.2018 r. ustalającej odszkodowanie za przeniesienie na rzecz Gminy Sława prawa własności do części nieruchomości gruntowej, obejmującej działkę o numerze ewid. **47/83** o pow. 0,3411 ha, położonej w obrębie Kuźnica Głogowska - Myszyniec KW nr ZG1W/00026335/7, wydzieloną pod drogę publiczną gminną.
- Naczelny Sąd Administracyjny wyrokiem z dnia 25.09.2019 r. **sygn. akt I OSK 2891/17** oddalił skargę kasacyjną Gminy Sława w przedmiocie odmowy ustalenia odszkodowania za nieruchomości położone w obrębie Kuźnica Głogowska –Myszyniec (wydzielone działki o nr ewid. **47/28** o pow. 0,2336 ha i **47/30** o pow. 0,1705 ha). Wojewódzki Sąd Administracyjny w Gorzowie Wielkopolskim wyrokiem z dnia 14.09.2017 r. w przedmiocie odmowy ustalenia odszkodowania za nieruchomość uchylił zaskarżoną decyzję oraz poprzedzającą ją decyzję Starosty Wschowskiego z dnia 19 grudnia 2016 r. nr GK.683.2.2015 i zobowiązał Starostę Wschowskiego do wydania decyzji ustalającej odszkodowanie za działki nr 47/28 i 47/30, położone w obrębie Kuźnica Głogowska, gmina Sława.

Wniesienie wkładu niepieniężnego (aportu) w postaci nieruchomości do spółki:

W roku 2019 Gmina Sława nie dokonywała wkładów niepieniężnych w postaci nieruchomości do Zakładu Wodociągów i Kanalizacji Sława Sp. z o.o. z siedzibą w Sławie.

Umowy użyczenia nieruchomości:

- Umową użyczenia zawartą w dniu 31.01.2019 r. Gmina Sława oddała w użyczenie Spółce Zakład Wodociągów i Kanalizacji z siedzibą w Sławie ul. Długa 1, 67-410 Sława do nieodpłatnego używania na czas nieoznaczony, począwszy od dnia 31.01.2019 r. nieruchomości oznaczonej nr ewid. **222/3** o pow. 0,0016 ha KW ZG1W/00021390/5 i **222/4** o pow. 0,3004 ha KW ZG1W/00021390/5, położonych w obrębie wsi Kuźnica Głogowska - Tarnówek w celu realizacji zadania pt.: „Uporządkowanie gospodarki wodno-ściekowej na terenie aglomeracji Sława etap I – Zlewnia oczyszczalni Krążkowo” – zadanie VIII.22 pt. Ujęcie i stacja uzdatniania wody oraz sieć wodociągowa w miejscowości Kuźnica Głogowska (budowa przepompowni ścieków oraz sieci wodociągowo-kanalizacyjnej). Protokół zdawczo-odbiorczy został sporządzony w dniu 14.02.2019 r.
- Umową użyczenia zawartą w dniu 12.02.2019 r. Gmina Sława oddała w użyczenie Spółce Zakład Wodociągów i Kanalizacji z siedzibą w Sławie ul. Długa 1, 67-410 Sława do nieodpłatnego używania na czas nieoznaczony nieruchomości oznaczonej nr ewid. **317/7** o pow. 0,6459 ha KW ZG1W/00022904/9 i **317/8** o pow. 0,3000 ha KW ZG1W/00010160/4, położonych w obrębie wsi Krążkowo w celu realizacji zadania pt. „Rozwiązanie gospodarki sanitarно-ściekowej na obszarze aglomeracji Sława: budowa oczyszczalni ścieków w Krążkowie”. Protokół zdawczo-odbiorczy został sporządzony w dniu 14.02.2019 r.

Plan wykorzystania nieruchomości

Burmistrz Sławy na podstawie art. 30 ust. 2 pkt 3 ustawy z dnia 8 marca 1990 r. o samorządzie gminnym oraz art. 25 ust. 1 i 2, 2a w związku z art. 23 ust. 1 pkt 3 ustawy z dnia 21 sierpnia 1997 r. o gospodarce nieruchomościami zarządzeniem numer 0050.368.2017 z dnia 27.12.2017 przyjął plan wykorzystania zasobu nieruchomości Gminy Sława na lata 2018-2020.

Zgodnie z art. 24 ust. 1 ustawy z dnia 21 sierpnia 1997 r. o gospodarce nieruchomościami do gminnego zasobu nieruchomości należą nieruchomości:

- stanowiące przedmiot własności gminy i nie zostały oddane w użytkowanie wieczyste,
- będące przedmiotem użytkowania wieczystego gminy. Gminnym zasobem nieruchomości gospodaruje wójt, burmistrz lub prezydent miasta. Gospodarowanie zasobem polega między innymi na:

- zbywaniu oraz nabywaniu nieruchomości do zasobu,
- wydzierżawianiu, wynajmowaniu, zamianie, najmie i użyczeniu nieruchomości wchodzących w skład zasobu,
- wycenie,
- składaniu wniosków o założenie ksiąg wieczystych na nieruchomości oraz o wpis w księdze wieczystej.

Gospodarowanie zasobem nieruchomości Gminy Sława odbywa się zgodnie z zasadami prawidłowej gospodarki oraz przepisami kodeksu cywilnego, a także w oparciu o zapisy wynikające z uchwały budżetowej przyjmowanej przez Radę Miejską w Sławie na poszczególne lata i jest on wykorzystywany na cele rozwojowe gminy i dla potrzeb działalności inwestycyjnej. Nieruchomości gminne zbywane będą zgodnie z ich przeznaczeniem określonym w miejscowych planach zagospodarowania przestrzennego.

Planowane dochody Gminy Sława z rozdysponowania mienia gminnego w latach 2018-2020

Tytuł prawny	2018 w tys. zł	2019 w tys. zł	2020 w tys. zł
sprzedaż nieruchomości, prawa użytkowania wieczystego	562.120,00	584.455,00	558.284,00
przekształcenia prawa użytkowania wieczystego w prawo własności nieruchomości	25.000,00	26.000,00	27.000,00
dzierżawa, najem, wynajem lokali użytkowych	70.000,00	80.000,00	90.000,00
wpływy z opłat za trwałe zarząd, użytkowanie, służebności	1.500,00	2.000,00	2.000,00
wpływy z opłat z tytułu użytkowania wieczystego	140.000,00	170.000,00	190.000,00
Ogółem:	658.620,00	862.455,00	859.284,00

W latach 2018-2020 przewiduje się kontynuację zbywania w drodze przetargów działek budowlanych położonych na terenie Gminy Sława, będących w zasobie gminnym (opisanych w planie wykorzystania zasobu w pkt 1) Prognozy). Dochody z tytułu sprzedaży uzależnione będą od zainteresowania nabywców gruntów gminnych oraz kształtujących się cen rynkowych.

V. Ład przestrzenny i zasoby materialne gminy

1. Strategia rozwoju gminy Sława

Strategia Rozwoju Gminy Sława na lata 2014–2022 jest najważniejszym dokumentem programowym, w oparciu o który samorząd realizuje obowiązek prowadzenia polityki rozwoju lokalnego. Dokument został przyjęty Uchwałą nr LI/332/2014 Rady Miejskiej w Sławie z 30 października 2014. Systematyczna realizacja założeń strategii pozwala wykorzystać mocne strony gminy do zwiększania jej atrakcyjności i poziomu życia lokalnej społeczności.

W 2019 r. zrealizowano następujące projekty wpisujące się w priorytety Strategii Rozwoju Gminy Sława na lata 2014–2022:

I. Inwestycje, turystyka, rolnictwo i przedsiębiorczość:

- intensyfikacja prac związanych z realizacją projektu: „Zabudowa odcinka brzegu Jeziora Sławskiego na terenie Sławskiego Centrum Kultury i Wypoczynku w Sławie”, w tym: umocnienie brzegu jeziora, stworzenie 185-metrowej kamiennej promenady wyposażonej na całej długości w balustradę ochronną, wykonanie chodników łączących schody z promenadą, wykonanie schodów skarpowych prowadzących na plażę, budowa trzech kompletów schodów stalowych prowadzących do kąpieliska, wykonanie drewnianego pomostu o długości 51,5 metrów, częściowe usypanie plaży o długości 186 metrów, wykonanie instalacji oświetleniowej, zagospodarowanie skarp;

- podpisanie umowy o dofinansowanie oraz rozpoczęcie realizacji projektu „Zagospodarowanie przestrzeni publicznej w Sławie na potrzeby rekreacji, turystyki i kultury”, w 2019 r. w ramach projektu wykonano wymianę punktów świetlnych na terenie ośrodka SCKiW, inwestycja jest współfinansowana w ramach PROW na lata 2014-2020;

- rozpoczęcie realizacji projektu „Rewaloryzacja parku miejskiego w Sławie” współfinansowanego ze środków RPO – Lubuskie 2020, w 2019 r. wykonano wstępne korytowanie oraz podbudowę na ścieżkach, zwieziono kruszywo, w zakresie robót elektrycznych - wykonano montaż fundamentów pod lampy oraz 59 latarni oświetleniowych, w zakresie monitoringu - zamontowano szafy RAK 1, RAK 2, RAK 3 służące do zasilania systemu;

II Kapitał ludzki i instytucje sfery społecznej:

- pozyskanie dodatkowych środków z subwencji oświatowej na pomoce dydaktyczne niezbędne do realizacji podstawy programowej z przedmiotów przyrodniczych;

- realizacja projektu partnerskiego mającego na celu poprawę bezpieczeństwa mieszkańców: „Tworzenie systemu ratownictwa i ochrony przed pożarami, powodzią i innymi zagrożeniami poprzez doposażenie OSP w samochody ratowniczo-gaśnicze i specjalistyczny sprzęt ratowniczy - etap II” – w ramach projektu OSP Stare Strącze otrzymało fabrycznie nowy średni samochód ratowniczo – gaśniczy;

- złożenie wniosku przez Ośrodek Pomocy Społecznej w Sławie na realizację projektu „Gmina Sława wspiera wykluczonych”, którego celem jest zwiększenie o liczby osób objętych usługami społecznymi; w ramach 85 osób otrzyma wsparcie w codziennym funkcjonowaniu;
- przystąpienie do programu Miasto Przyjazne Seniorom i Ogólnopolska Karta Seniora; Lokalna, sławska edycja Ogólnopolskiej Karty Seniora działa na terenie całego kraju, dzięki czemu nasi seniorzy mogą korzystać z niej również poza miejscem zamieszkania.

III Inwestycje w zasoby:

- „Uporządkowanie gospodarki wodno-ściekowej na terenie aglomeracji Sława” - w ramach projektu Zakład Wodociągów i Kanalizacji Sława Sp. z o.o wykonuje inwestycję na 134.630.146,56 zł, której celem jest uporządkowanie gospodarki wodno-ściekowej na terenie aglomeracji Sława dla zapewnienia jej zgodności z obowiązującymi przepisami prawa w zakresie oczyszczania ścieków komunalnych dla obniżenia jego presji na środowisko naturalne, w tym na jednolitą część wód, stan zdrowia ludzi i zwierząt, a także na powstrzymanie zmian klimatu;
- pozyskanie dofinansowania z Funduszu Dróg Samorządowych na realizację projektu „Przebudowa ul. Bursztynowej w miejscowości Lubogoszcz”; zakres rzeczowy inwestycji obejmuje przebudowę ulicy Bursztynowej na łącznej długości 678 m, budowę chodników jednostronnych wzdłuż projektowanej drogi, zieleni drogową oraz organizację ruchu drogowego.

IV Współpraca z otoczeniem:

- realizacja Sławskiego Budżetu Obywatelskiego;
- realizacja projektów partnerskiej wymiany międzynarodowej takich jak: „Międzynarodowa wymiana młodzieży” oraz „Integracja bez granic - Sława 2019”, współfinansowanych ze środków zewnętrznych;
- partnerstwo z Urzędem Marszałkowskim w celu realizacji projektu „Lubuski e-Urząd II”, w ramach którego powstanie Platforma dla mieszkańców i przedsiębiorców z Województwa Lubuskiego pozwalająca na realizację e-usług.

2. Gminny program rewitalizacji dla gminy Sława 2016-2022

Program został przyjęty Uchwałą nr XLVI/281/18 Rady Miejskiej w Sławie z dnia 28 lutego 2018 roku.

Ze zdiagnozowanych problemów wynikają cele, które należy osiągnąć w wyniku podjęcia odpowiednich działań na obszarze rewitalizacji.

Aby osiągnąć pożądany stan obszaru po przeprowadzeniu rewitalizacji sformułowano cel nadrzędny programu:

Ograniczenie zjawisk kryzysowych z jednoczesną poprawą jakości życia mieszkańców poprzez realizację działań w sferze społecznej, gospodarczej, przestrzennej, technicznej

i środowiskowej.

Realizacja założeń Gminnego Programu Rewitalizacji dla Gminy Sława na lata 2016-2022 w 2019 roku. Poniższa tabela prezentuje:

- wyniki działań związanych z pozyskiwaniem funduszy zewnętrznych na realizację działań zapisanych w GPR,
- przebieg realizacji projektów, które otrzymały dofinansowanie z funduszy zewnętrznych,
- analizę przyczyn nie zrealizowania projektów zapisanych w GPR Sława 2022 w czasie sprawozdawczym lub szerszym,
- stan przygotowań i wdrażania projektów wpisanych do realizacji w ramach GPR Sława 2022.

I Projekty infrastrukturalne – lista podstawowa:

Nazwa w GPR	Planowany okres realizacji wskazany w GPR	Podmiot realizujący wskazany w GPR	Działania wykonane w roku 2019 r.
C.I.3.2. Projekt Zagospodarowanie terenu SCKiW nad Jeziorem Sławskim na potrzeby turystyki i kultury	2017-2021	Sławskie Centrum Kultury i Wypoczynku (SCKiW), Gmina Sława (GS)	- umocnienie brzegu jeziora, - stworzenie 185-metrowej kamiennej promenady wyposażonej na całej długości w balustradę ochronną, - wykonanie chodników łączących schody z promenadą, - wykonanie schodów skarpowych prowadzących na plażę, - budowa 3 kompletów schodów stalowych prowadzących do kąpieliska, - wykonanie drewnianego pomostu o długości 51,5 metrów, - częściowe usypanie plaży o długości 186 metrów, - wykonanie instalacji oświetleniowej;
C.II.1.1. Projekt Rewaloryzacja Parku Miejskiego	2017-2019	Gmina Sława(GS)	- wykonano wytyczenia geodezyjne, - rozpoczęto roboty rozbiórkowe (wstępne korytowanie) na ścieżkach, - rozpoczęto zwożenie kruszywa oraz przygotowano plac składowy, - wykonano podbudowę na ścieżkach, - w zakresie robót elektrycznych - wykonano wywiezienie gruzu, układanie ręczne kabli w rurach i pustakach, zarabianie końców kabli, montaż fundamentów pod lampy oraz 59 latarni oświetleniowych - w zakresie monitoringu - zamontowano szafy RAK 1, RAK 2, RAK 3 służące do zasilania systemu;
C.II.1.2. Projekt Przebudowa ciągu pieszego w formę pasażu	2018-2022	Gmina Sława(GS)	Inwestycja rozłożona na etapy. W 2019 r. wzdłuż ul. Odrodzonego Wojska Polskiego wykonano 260-metrowy chodnik wraz z oświetleniem
C.II.1.3. Projekt Termomodernizacja obiektów użyteczności	2018-2022	Gmina Sława(GS), SCKiW, Biblioteka Publiczna	GS zrealizowała i rozliczyła umowę na projekt „Termomodernizacja obiektów użyteczności publicznej w Gminie Sława”

publicznej w Gminie Sława			
C.II.2.1. Projekt Uporządkowanie gospodarki wodno-ściekowej na terenie aglomeracji Sława	2017-2022	Gmina Sława(GS), Zakład Wodociągów i Kanalizacji Sława Sp. z o.o.(ZWiK)	- wykonano roboty budowlane dotyczące budowy Stacji Uzdatniania Wody w Kuźnicy Głogowskiej oraz rurociągów tłocznych. Systematycznie kolejne wsie ujęte w aglomeracji są wyposażane w sieć kanalizacyjną
C.II.3.1. Projekt Modernizacja oświetlenia drogowego	2017-2020	Gmina Sława (GS), OSP Sława	GS systematycznie realizuje ze środków własnych modernizację oświetlenia drogowego: - 04.04.2019 r.: odbiór budowy oświetlenia na ul. Świerkowej - 18.10.2019 r.: przy chodniku wzdłuż Stadionu Miejskiego im. Zbigniewa Gołembskiego stanęło 5 nowych słupów oświetleniowych z oprawami LED - 13.11.2019 r.: podpisanie umowy z Wykonawcą na realizację zadania pn. „Wymiana punktów świetlnych oświetlenia ulicznego na terenie SCKiW w Sławie”. Zakres rzeczowy inwestycji to: wymiana 28 sztuk słupów oświetleniowych rtęciowych na oświetlenie zewnętrzne wraz z oprawami LED oraz wymiana 20 sztuk opraw rtęciowych na LED, łączna wartość zadania wyniesie 70 471,62 zł brutto - 29.11.2019 r.: doświetlenie przejścia dla pieszych w pobliżu Szkoły Podstawowej w Krzepielowie; koszt inwestycji wyniósł 13 500 zł, z czego 10 500 zł sfinansował ZDW w Zielonej Górze, 3 000 zł Gmina Sława.
C.III.3.1.Projekt Adaptacja budynku na potrzeby nowoczesnego Domu Kultury i Biblioteki Publicznej	2018-2022	Gmina Sława (GS) SCKiW, Biblioteka Publiczna	20.05.2019r. uzyskano decyzję pozwolenia na budowę dotyczącą dostosowania wnętrza byłej szkoły do potrzeb nowoczesnego Domu Kultury, Biblioteki Publicznej i OPS.

II Projekty miękkie – lista podstawowa:

Nazwa w GPR	Planowany okres realizacji wskazany w GPR	Podmiot realizujący wskazany w GPR	Działania wykonane w 2019 r.
C.I.1.1. Projekt Klub Integracji Społecznej (KIS)	2017-2022	OPS	Firma BERG Sp. z o.o. realizowała w DK w Sławie w terminie 10-11.2019r. Klub Aktywizacji i Inicjatyw Społecznych w ramach projektu unijnego „Aktywne włączenie drogą do sukcesu - kompleksowe wsparcie osób zamieszkujących obszary zdegradowane w gminach...” Klub miał na celu umożliwienie stałego prowadzenia działań z zakresu reintegracji społecznej i zawodowej os. zagrożonych wykluczeniem społecznym i/lub ubóstwem oraz ich rodzin z obszarów zdegradowanych gmin.
C.I.2.1. Projekt Działanie na rzecz rozwoju społeczeństwa	2017-2022	SCKiW	Działanie jest realizowane z ramach corocznego Programu współpracy Gminy Sława z organizacjami pozarządowymi i podmiotami, o których mowa w art. 3

obywatelskiego oraz kapitału społecznego			ust. 3 ustawy z dnia 24 kwietnia 2003 r. o działalności pożytku publicznego i o wolontariacie. Tegoroczne spotkanie konsultacyjne odbędzie się 20 listopada 2019 r. w sali posiedzeń Urzędu Miejskiego w Sławie, ponadto uwagi i sugestie dotyczące Programu można było przysłać drogą elektroniczną. Konkurs dla organizacji pozarządowych zaplanowano na I kw. 2020r.
C.I.2.2. Projekt Stworzenie podmiotu ekonomii społecznej	2018-2022	SCKiW	*
C.I.3.1. Projekt Inkubator przedsiębiorczości	2018-2022	Gmina Sława	*
C.III.1.1. Projekt Stworzenie strefy uwalniania książek	2018-2022	Biblioteka publiczna	*
C.III.1.2. Projekt Punkt aktywności seniora	2018-2022	SCKiW	Punkt Aktywności Seniora funkcjonuje w Domu Kultury przy ul. Głogowskiej 5: - pomieszczenia DK są nieodpłatnie udostępniane członkom Akademii Dorosłego Człowieka oraz Związku Emerytów, Rencistów i Inwalidów na spotkania integracyjne - zajęcia plastyczne, muzyczne i koła zainteresowań prowadzą na rzecz seniorów pracownicy DK - w 2019 r. w ramach projektu unijnego pt. „Obywatel cyfrowej przyszłości - wzrost aktywności obywatelskiej w obszarze kompetencji cyfrowych w woj. lubuskim” odbył się kurs podstawowej obsługi komputera i korzystania z Internetu (15 spotkań) dla seniorów. Projekt jest dofinansowany ze środków UE w ramach Programu Operacyjnego Polska Cyfrowa działanie 3.1.
C.III.2.1. Projekt Stworzenie kalendarza imprez cyklicznych na Rynku starego miasta	2018-2022	SCKiW, Biblioteka publiczna	- 1-2.05.2019 Jarmark Produktu Lokalnego - 19.05, 06.07, 02.08, 01.12.2019 Muzyczna uczta u Św. Michała Archanioła - 29.09.2019 Lubuskie Święto Pieśni – VIII Ogólnopolski Festiwal Muzyki Chóralnej - 20.10.2019 Dyniowy Zawrót Głowy - 11.11.2019 Uroczystości związane z obchodami odzyskania przez Polskę niepodległości pod pomnikiem Marszałka Józefa Piłsudskiego na Starym Rynku w Sławie

**Realizacja projektów miękkich jest uzależniona od realizacji projektu infrastrukturalnego, związanego z przeniesieniem domu kultury i biblioteki publicznej do budynku byłej szkoły podstawowej przy ul. Henryka Pobożnego 6. Dopiero po stworzeniu odpowiednich warunków lokalowych będzie możliwe zrealizowanie zadań miękkich.*

3. Program gospodarowania mieszkaniowym zasobem gminnym

1. Liczba mieszkań komunalnych 121 w tym socjalnych 17.

Liczba mieszkań na terenie miasta Sława 79, na terenie gminy 42.

Sprzedane lokale mieszkalne w roku 2019 – 5 mieszkań.

Remonty w roku 2019:

1. Wymiana dachu Droniki 6
2. Naprawa dachu Sława Powstańców Śl. 37
3. Naprawa komina Sława ul. Chopina 21
4. Wymiana okien 2 szt. Droniki
5. Wymiana okien 2 szt. Sława ul. Reja 6/1
6. Wymiana okien 3 szt. Sława Pl. Rynek 5/1
7. Wymiana okien 1 szt. Sława ul. Waryńskiego 21/2
8. Wymiana okien 3 szt. Sława il. Powstańców Śl. 37
9. Wymiana szamba Ciosaniec 75

2. Zasady polityki czynszowej.

Burmistrz Sławy zarządzeniem ustala stawkę czynszu dla lokali wchodzących w skład mieszkaniowego zasobu gminy, nie częściej niż raz w roku.

Stawka czynszu za lokal socjalny nie może przekroczyć połowy stawki najniższego czynszu obowiązującego w mieszkaniowym zasobie gminy.

Ustalane czynniki obniżające stawki czynszu:

- lokal bez centralnego ogrzewania -10%
- kuchnia bez bezpośredniego oświetlenia naturalnego – 10%
- lokal bez łazienki -10%
- lokal bez wc lub poza budynkiem – 10%
- lokal położony w suterenie lub na poddaszu 10%. Łącznie może być stosowana obniżka nie wyższa jak 50% stawki bazowej.

VI. Polityka społeczna

1. Realizacja zadań Zespołu Interdyscyplinarnego i Grup Roboczych w 2019 roku

Działalność Zespołu Interdyscyplinarnego i grup roboczych oparta jest na ustawie o przeciwdziałaniu przemocy w rodzinie i procedurze Niebieskiej Karty.

W roku 2019 r., do Przewodniczącego Zespołu Interdyscyplinarnego wpłynęło

41 Niebieskich Kart;

- **4** karty z Ośrodka Pomocy Społecznej,
- **37** kart z Komisariatu Policji.

Podejrzanyimi o stosowanie przemocy w rodzinie byli w:

- **2** przypadkach sprawcą była matka wobec dzieci,
- **18** przypadkach mąż znęcał się na żoną i dziećmi,
- **2** przypadkach żona znęcała się nad mężem,
- **8** przypadkach syn znęcał się nad rodzicami,
- **3** przypadkach brat znęcał się nad rodzeństwem,
- **5** przypadkach konkubent znęcał się nad konkubiną,
- **3** przypadkach konkubina nad konkubentem,

W 2019 roku grupy robocze zakończyły **26** Niebieskich Kart.

Praca grup roboczych;

Grupy robocze odbyły 65 posiedzenia. **W pracach grupy roboczej najczęściej brali udział:**

- pracownik socjalny,
- dzielnicowy,
- członek gminnej komisji rozwiązywania problemów alkoholowych,
- kurator sądowy,
- pedagog szkolny,
- przewodniczący zespołu interdyscyplinarnego.

W przypadkach przemocy fizycznej lub psychicznej ofiary i sprawcy przemocy są kierowani na terapię do psychologa lub psychiatry w punkcie konsultacyjnym w Sławie.

Grupy robocze skierowały do sądu we Wschowie wydziału rodzinnego **8** wniosków o sprawdzenie warunków opieki nad dziećmi.

W przypadkach powtarzającej się przemocy skierowano **3** wnioski do prokuratury.

8 sprawców otrzymało wyrok za znęcanie się nad rodziną.

3 sprawców odbywało w 2019 roku kare pozbawienia wolności w zakładach karnych.

14 sprawców zostało zgłoszonych przez grupy robocze na terapię dla sprawców przemocy prowadzoną przez PCPR we Wschowie.

W stosunku do **10** sprawców przemocy, grupy robocze wystąpiły z wnioskiem do Gminnej Komisji Rozwiązywania Problemów Alkoholowych o objęcie tych osób profilaktyką przeciwalkoholową i przeciwnarkotykową.

2. Realizacja zadań w zakresie rozwiązywania problemów alkoholowych i przeciwdziałaniu narkomanii w 2019 r.

Gminna Komisja Rozwiązywania Problemów Alkoholowych w Sławie, działa na podstawie ustawy o wychowaniu w trzeźwości i przeciwdziałaniu alkoholizmowi, ustawy o Pomocy Społecznej, ustawy o przeciwdziałaniu przemocy w rodzinie oraz ustawy o przeciwdziałaniu narkomanii.

Głównymi zadaniami Gminnej Komisji są ;

Zadanie I.

1). Zwiększanie dostępności pomocy terapeutycznej i rehabilitacyjnej dla osób uzależnionych od alkoholu i narkotyków

Do działających od kilku lat **trzech** punktów konsultacyjne w Sławie, Ciosańcu i Starym Strączu: do końca 2019 roku, zgłosiło się i udzielono porad dla :

- **475** osób uczęszczających do psychologa i terapeuty,
- **158 osób** do lekarza psychiatry,

W punktach dyżury pełnią członkowie Gminnej Komisji, psychiatra, psycholog i terapeuta. Udzielane porady i konsultacje w punktach dla osób zgłaszających się są **darmowe**. Gminna Komisja ze swojego budżetu w całości pokrywa koszty utrzymania punktów konsultacyjnych i świetlic profilaktyczno – wychowawczych.

W punkcie konsultacyjnym w Sławie działa telefon zaufania, przy którym dyżur pełnią członkowie Gminnej Komisji wraz z psychologiem i terapeutą.

Do końca 2019 roku do Gminnej Komisji, wpłynęło **15** wniosków o skierowanie osób nadużywających alkoholu i środków psychoaktywnych na leczenie odwykowe, w stosunku do **11** osób Gminna Komisja skierowała wnioski do Sądu Rejonowego we Wschowie, o wydanie postanowienia w sprawie leczenia odwykowego przeciwalkoholowe przeciwnarkotkowe.

W punkcie Konsultacyjnym w Sławie, prowadzi swoją działalność Klub Abstynenta, który liczy kilkunastu członków. Działają tam grupy wsparcia „AA”, i DDA. Klub Abstynenta w Sławie działa od 2003 roku.

Klub Abstynenta do swoich szeregów przyjmuje osoby trzeźwe, które odbyły terapię w zakładach leczenia odwykowego, osoby które dobrowolnie bez przymusu podjęły decyzję o trzeźwym życiu oraz osoby współuzależnione. Gospodarzem klubu jest osoba, która odbyła terapię 7 lat temu i posiada duże doświadczenie w prowadzeniu zajęć z osobami uzależnionymi oraz członkami ich rodzin. Do klubu trafiają również osoby, które zażywały środki psychoaktywne.

Zadanie II.

2). Udzielanie rodzinom , w których występuje problem alkoholowy i narkotykowy pomocy psychospołecznej i prawnej, a w szczególności ochrony przed przemocą w rodzinie.

Ustawa o wychowaniu w trzeźwości określa warunki pomocy ofiarom przemocy w rodzinie. Do Gminnej Komisji wpłynęło **7** wniosków z grup roboczych ds. przeciwdziałania przemocy w rodzinie o skierowanie sprawcy przemocy na leczenie odwykowe przeciwalkoholowe i przeciwnarkotykowe.

11 osób zostało skierowanych na leczenie odwykowe do Sądu we Wschowie.

Skierowano **8** wnioski do Sądu Rejonowego Wydz. Rodzinny i nieletnich we Wschowie, o sprawdzenie wykonywania władzy rodzicielskiej w rodzinach, w których dochodzi do aktów przemocy w związku z nadużywaniem przez jednego z rodziców alkoholu lub środków psychoaktywnych.

Zadanie III.

3) Prowadzenie profilaktycznej działalności i edukacji w zakresie rozwiązywania problemów alkoholowych i przeciwdziałania narkomanii, w szczególności dla dzieci i młodzieży, w tym prowadzenie pozalekcyjnych zajęć sportowych , a także na rzecz dożywiania dzieci.

Jednym z wielu zadań gminnej komisji jest prowadzenie i finansowanie działalności świetlic profilaktyczno – wychowawczych. W roku szkolnym **2018/ 2019 do wszystkich 5 świetlic uczęszczało 115 dzieci, natomiast na rok szkolny 2019/2020 zapisanych jest 124 dzieci.** W świetlicach dzieci korzystają z pomocy dydaktycznych, odrabiają lekcje oraz korzystają z posiłków. W m-cu października 2019 r. we wszystkich świetlicach wspólnie z Powiatowym Centrum Pomocy Rodzinie we Wschowie, został przeprowadzony program profilaktyczny o przemocy rówieśniczej, który był prowadzony przez psychologa . W programie uczestniczyło **80** dzieci. Działalność świetlic jest prowadzona po zajęciach lekcyjnych od godz. 11:30 do 15:30 od poniedziałku do piątku.

W okresie wolnym od zajęć szkolnych świetlice prowadzą swoją działalność od godz. 9:00 do godz. 13:00. W okresie ferii zimowych w 2019 roku do świetlic uczęszczało 121 dzieci. Wypoczynek zimowy dla dzieci jest prowadzony przez wychowawców zgodnie z planem zajęć. Wychowawczynie organizują

różnego rodzaju konkursy o profilu profilaktycznym, za które dzieci są nagradzane drobnymi upominkami. Zakończenie wypoczynku zimowego było uwieńczone wycieczką do kina w Głogowie.

Wypoczynek letni jak w każdym roku Gminna Komisja zorganizowała dla dzieci ze świetlic w formie półkolonii. W 2019 roku wypoczynek letni rozpoczął się **od 24 czerwca do 5 lipca**, (2 tygodnie), w którym uczestniczyło **102 dzieci** uczęszczające do świetlice w okresie nauki, jak również dzieci chętnych do skorzystania z takiej formy wypoczynku letniego. Dzieci na półkoloniach miały zapewniony posiłek w formie drugiego śniadania oraz drugim posiłkiem którym był obiad. Świetlice na półkoloniach czynne były od godz. 9:00 do 13:00. Plan zajęć na półkoloniach pokrywa się z planem zajęć z wypoczynkiem zimowy i na zakończenie półkolonii dzieci otrzymały nagrody i upominki za aktywność. W dniu 4 lipca 2019 roku wszystkiego dzieci wypoczywające na półkoloniach w świetlicach wyjechały na wycieczkę do parku zabaw „**BOGILU**”

Gminna Komisja dofinansowała wyjazd 20 dzieci na wypoczynek letni organizowany przez Parafię Rzymsko – Katolicką w Sławie.

W miesiącu czerwcu br., w szkole podstawowej i ponadpodstawowej został przeprowadzony program profilaktyczny o tematyce uzależnień od narkotyków i alkoholu. Program prowadził kierownik Oddziału Odwykowego ze szpitala w Ciborzu wraz z pacjentami tego oddziału uzależnionymi od narkotyków i alkoholu. W programie uczestniczyło **98 uczniów** 2 pedagogów szkolnych i nauczyciele.

W ramach gminnego programu o przeciwdziałaniu narkomanii w dwóch największych szkołach podstawowych w Sławie i Ciosańcu została przeprowadzona ankieta na temat wiedzy o narkotykach dla uczniów klas 7 i 8

Szkoła Podstawowa Sława

w ankietach wzięło udział 150 uczniów , 67 dziewczynek i 83 chłopców.

Szkoła Podstawowa Ciosaniec.

W ankietach udział wzięło 47 uczniów klas VII i VIII, 18 dziewczynek i 29 chłopców.

Przeprowadzona ankieta miała na celu sprawdzenie poziomu wiedzy młodzieży na temat narkotyków i dopalaczy, poznanie opinii uczniów na ten temat oraz zmierzenie natężenia problemów na terenie szkół.

Najbardziej niepokojące są odpowiedzi kilku uczniów, że na terenie szkół można kupić narkotyki oraz że w okolicy szkół są rozdawane narkotyki na spróbowanie. Padły też odpowiedzi, że dzieci próbowały narkotyków i dopalaczy. Było również dużo pozytywnych odpowiedzi na temat gdzie można zwrócić się o pomoc i że w szkołach są prowadzone programy profilaktyczne na temat uzależnień.

Zadanie IV

4. Wspomaganie działalności instytucji, stowarzyszeń i osób fizycznych, służącej rozwiązywaniu problemów alkoholowych,

Członkowie Gminnej Komisji przeprowadzili kontrolę w **68** placówkach handlowych i gastronomicznych na terenie gminy. W trakcie kontroli nie stwierdzono nieprawidłowości w korzystaniu z zezwoleń alkoholowych. Wydano i zaopiniowano 20 wniosków o wydanie zezwolenia na sprzedaż alkoholu.

Członkowie Gminnej Komisji uczestniczyli w **26** posiedzeniach grup roboczych Zespołu Interdyscyplinarnego ds. przeciwdziałania przemocy w rodzinie. Dofinansowano Szpital dla psychicznie i nerwowo chorych w Ciborzu, na zakup wyposażenie oddziału odwykowego oraz Sławskiemu Centrum Kultury i Wypoczynku w Sławie, na działalność kulturalno – profilaktyczną i promowanie zdrowego stylu życia bez uzależnień. Ponadto, udzielono wsparcia dla Fundacji „ALTERNATYWY” która działa na rzecz osób niepełnosprawnych.

Gminna Komisja w 2019 roku, zakupiła plakaty i ulotki o przeciwdziałaniu pijanym kierowcom i przeciwdziałaniu przemocy w rodzinie. Ulotki zostały przekazane do szkół, instruktorów nauki jazdy oraz Policji.

Współpraca z Komendą Policji w Sławie i Wschowie, polega na prowadzeniu działalności profilaktycznej dla dzieci i młodzieży na terenie naszej gminy oraz przeciw pijanym kierowcom. Na powyższe zajęcia sportowe i profilaktyczne udzielono wsparcia finansowego.

Gminna Komisja wspiera finansowo Sołectwa, Przedszkola Szkoły oraz instytucje pozarządowe, które prowadzą działalność profilaktyczną w zakresie uzależnień i przemocy w rodzinie.

3. Działalność Ośrodka Pomocy Społecznej w roku 2019

I. Informacje wstępne:

Rolą gminy w zakresie realizacji zadań pomocy społecznej jest zaspokojenie w środowisku lokalnym indywidualnych potrzeb mieszkańców. Za pośrednictwem wyspecjalizowanych służb podejmowane są działania zmierzające do niwelowania różnic w procesie zaspokajania podstawowych potrzeb, wówczas gdy są one wywołane czynnikami niezależnymi od jednostki czy rodziny.

Ośrodek Pomocy Społecznej w Sławie jest jednostką organizacyjną Gminy Sława. Funkcjonuje na podstawie obowiązujących przepisów prawa: Statutu zatwierdzonego Uchwałą Nr XXII/150/08 Rady Miejskiej w Sławie z dnia 27 marca 2008r. w sprawie nadania statutu Ośrodkowi Pomocy Społecznej w Sławie, Regulaminu Organizacyjnego Ośrodka Pomocy Społecznej oraz aktów prawnych wydanych przez Radę Miejską w Sławie.

Ośrodek Pomocy Społecznej zajmuje się sprawami dotyczącymi pomocy społecznej. Celem działalności ośrodka jest zaspokajanie niezbędnych potrzeb życiowych osób i rodzin oraz umożliwienie im bytowania w warunkach odpowiadających godności człowieka, a także w miarę możliwości doprowadzenie do życiowego usamodzielnienia osób i rodzin oraz ich integracji ze środowiskiem.

Drugim obszarem działalności OPS jest realizacja zadań dotyczących przyznawania i wypłacania świadczeń rodzinnych, świadczeń z funduszu alimentacyjnego oraz świadczeń wychowawczych.

Ośrodek realizuje zadania w szczególności na podstawie następujących przepisów prawnych:

- 1) ustawa z dnia 12 marca 2004r. o pomocy społecznej (Dz. U. z 2016r., poz. 930z późn.zm.),
- 2)) ustawa z dnia 28 listopada 2003 r. o świadczeniach rodzinnych (Dz.U. z 2016r., poz. 1518 z późn.zm.),
- 3) ustawa z dnia 7 września 2007r. o pomocy osobom uprawnionym do alimentów (Dz.U z 2015r., poz.859 z późn. zm.),
- 4) ustawa z dnia 17 lutego 2016 r. o pomocy państwa w wychowywaniu dzieci (Dz.U. z 2016 r., poz. 195),
- 5) ustawa z dnia 27 sierpnia 2004r. o świadczeniach opieki zdrowotnej finansowanych ze środków publicznych (Dz.U. z 2015r.,poz. 581 z późn. zm),
- 6) ustawa z dnia 8 marca 1990 r. o samorządzie gminnym (Dz. U. z 2016, poz. 446z późn. zm.),
- 7) ustawa z dnia 13 października 1998r. o systemie ubezpieczeń społecznych (Dz.U. z 2015 r., poz. 121z późn. zm.)
- 8) ustawa z dnia 29 lipca 2005r. o przeciwdziałaniu przemocy w rodzinie (Dz. U. z 2015r., poz.1390.),
- 9) ustawa z dnia 09 czerwca 2011r. o wspieraniu rodziny i systemie pieczy zastępczej (Dz.U. z 2016r., poz.575z późn. zm.),
- 10) ustawa z dnia 4 kwietnia 2014r. o ustaleniu i wypłacie zasiłków dla opiekuna Dz. U. z 2014r., poz. 567z późn.zm.),
- 11) ustawy z dnia 21 czerwca 2001r. o dodatkach mieszkaniowych (Dz.U. z 2013 poz. 966 z późn. zm.),
- 12) ustawy z dnia 10.04.1997 -prawo energetyczne (Dz.U. z 2012, poz. 1059 z późn. zm.),
- 13) Ustawa z dnia 14 czerwca 1960r. kodeks postępowania administracyjnego (Dz. U. z 2016r., poz. 23),

- 14) 26 października 1982r. o wychowaniu w trzeźwości i przeciwdziałaniu alkoholizmowi (Dz.U z 2016r., poz. 487),
- 15) 19 sierpnia 1994r. o ochronie zdrowia psychicznego (Dz.U. z 2016 r., poz.546z późn. zm.),
- 16) 20 kwietnia 2004 r. o promocji zatrudnienia i instytucjach rynku pracy(Dz.U. z 2016 r., poz. 645 z późn. zm.),
- 17) Uchwała nr 140 Rady Ministrów z dnia 15 października 2018r. w sprawie ustanowienia wieloletniego rządowego programu „Posiłek w szkole i w domu” na lata 2019-2023r.

Struktura wydatków w odniesieniu do realizowanych zadań ustawowych:

- **Zadania określone w ustawie o pomocy społecznej –**
 - dotacja z LUW na zadania własne gminy - **824.141 zł** (zasiłki stałe i zasiłki okresowe)
 - zadania zlecone gminie - **21.140 zł** (specjalistyczne usługi opiekuńcze dla osób z zaburzeniami psychicznymi)
 - zadania własne gminy - **282.693 zł**

- **Zadania określone w ustawie o świadczeniach rodzinnych i funduszu alimentacyjnego –**
ogólny koszt: **4.878.271 zł.**

- **Zadania określone w ustawie o pomocy państwa w wychowywaniu dzieci –**
ogólny koszt: **11.488.861 zł**

II. Pomoc społeczna:

Pomoc społeczna jest instytucją polityki społecznej państwa, mającą na celu umożliwienie osobom i rodzinom przezwyciężanie trudnych sytuacji życiowych, których nie są w stanie pokonać, wykorzystując własne uprawnienia, zasoby i możliwości. Pomoc społeczna wspiera osoby i rodziny w wysiłkach zmierzających do zaspokojenia niezbędnych potrzeb i umożliwia im życie w warunkach odpowiadających godności człowieka. Zadaniem pomocy społecznej jest zapobieganie trudnym sytuacjom życiowym przez podejmowanie działań zmierzających do życiowego usamodzielnienia osób i rodzin oraz ich integracji ze środowiskiem. Rodzaj, forma i rozmiar świadczenia powinny być odpowiednie do okoliczności uzasadniających udzielenie pomocy. Potrzeby osób i rodzin korzystających z pomocy powinny zostać uwzględnione, jeżeli odpowiadają celom i mieszczą się w możliwościach pomocy społecznej.

Osoba lub rodzina ubiegająca się o pomoc społeczną może zgłosić się do ośrodka pomocy społecznej w miejscu zamieszkania. Świadczenia pomocy społecznej adresowane są do osób i rodzin znajdujących się w trudnej sytuacji życiowej, dotkniętych problemami, których nie potrafią rozwiązać przy pomocy własnych zasobów i możliwości. Decyzje o przyznaniu lub odmowie przyznania pomocy wymagają uprzednio przeprowadzenia przez pracownika socjalnego rodzinnego wywiadu środowiskowego. Od każdej decyzji służy prawo odwołania.

Pomoc społeczna polega w szczególności na:

- przyznawaniu i wypłacaniu świadczeń,
- pracy socjalnej,

- prowadzeniu i rozwoju niezbędnej infrastruktury socjalnej,
- analizie i ocenie zjawisk rodzących zapotrzebowanie na świadczenia z pomocy społecznej,
- realizacji zadań wynikających z rozeznaczonych potrzeb społecznych,
- rozwijaniu nowych form pomocy społecznej i samopomocy w ramach zidentyfikowanych potrzeb.

Główne cele pomocy społecznej:

- wsparcie osób i rodzin w przezwyciężeniu trudnej sytuacji życiowej, doprowadzenie -w miarę możliwości -do ich życiowego usamodzielniania i umożliwienie im życia w warunkach odpowiadających godności człowieka,
- zapewnienie dochodu na poziomie interwencji socjalnej – dla osób nie posiadających dochodu lub o niskich dochodach, w wieku poprodukcyjnym i osobom niepełnosprawnym,
- zapewnienie dochodu do wysokości poziomu interwencji socjalnej osobom i rodzinom o niskich dochodach, które wymagają okresowego wsparcia,
- zapewnienie profesjonalnej pomocy rodzinom dotkniętym skutkami patologii społecznej, w tym przemocą w rodzinie,
- integracja ze środowiskiem osób wykluczonych społecznie,
- stworzenie sieci usług socjalnych adekwatnych do potrzeb w tym zakresie.

Pomocy społecznej udziela się osobom i rodzinom w szczególności z powodu:

- 1) ubóstwa;
- 2) sieroctwa;
- 3) bezdomności;
- 4) bezrobocia;
- 5) niepełnosprawności;
- 6) długotrwałej lub ciężkiej choroby;
- 7) przemocy w rodzinie;
- 8) potrzeby ochrony ofiar handlu ludźmi;
- 9) potrzeby ochrony macierzyństwa lub wielodzietności;
- 10) bezradności w sprawach opiekuńczo-wychowawczych i prowadzenia gospodarstwa domowego, zwłaszcza w rodzinach niepełnych lub wielodzietnych;
- 11) trudności w integracji cudzoziemców, którzy uzyskali w Rzeczypospolitej Polskiej status uchodźcy, ochronę uzupełniającą lub zezwolenie na pobyt czasowy udzielone w związku z okolicznością, o której mowa w art. 159 ust. 1 pkt 1 lit. c lub d ustawy z dnia 12 grudnia 2013 r. o cudzoziemcach;
- 12) trudności w przystosowaniu do życia po zwolnieniu z zakładu karnego;
- 13) alkoholizmu lub narkomanii;
- 14) zdarzenia losowego i sytuacji kryzysowej;
- 15) klęski żywiołowej lub ekologicznej.

Prawo do świadczeń z systemu pomocy społecznej przysługuje osobom i rodzinom, które spełniają kryterium dochodowe, o którym mowa w ustawie o pomocy społecznej. Zgodnie z rozporządzeniem Rady Ministrów z dnia 11 lipca 2018r. w sprawie zweryfikowanych kryteriów dochodowych oraz kwot świadczeń pieniężnych z pomocy społecznej, od dnia 01 października 2018r. kryteria dochodowe oraz kwoty świadczeń pieniężnych wynoszą odpowiednio:

- kryteria dochodowe:
- dla osoby samotnie gospodarującej: **701 zł**;

- dla osoby w rodzinie: **528 zł**,
- kwoty świadczeń pieniężnych z pomocy społecznej:
 - maksymalna kwota zasiłku stałego: **645 zł**,
 - kwota dochodu z 1 ha przeliczeniowego: **308 zł**.

Wobec powyższego prawo do świadczeń pieniężnych przysługuje:

- osobie samotnie gospodarującej, której dochód nie przekracza kwoty 701zł;
- osobie w rodzinie, w której dochód na osobę nie przekracza kwoty 528 zł;
- rodzinie, której dochód nie przekracza sumy kwot kryterium dochodowego na osobę w rodzinie;
 - przy jednoczesnym wystąpieniu co najmniej jednego z powodów wymienionych powyżej lub innych okoliczności uzasadniających udzielenie pomocy społecznej.

Należy nadmienić, iż osoby lub rodziny, których dochód nie przekracza 150% kryterium dochodowego osoby samotnie gospodarującej (**tj. 1.051,50 zł**) lub na osobę w rodzinie (**tj. 792 zł**), mogły ubiegać się o pomoc w ramach programu wieloletniego „Posiłek w szkole i w domu”.

W Ośrodku Pomocy Społecznej w Sławie można ubiegać się o pomoc w formie pieniężnej, jak również niepieniężnej. Należy pamiętać, że organ pomocy społecznej musi wziąć pod uwagę wskazówki co do zasad udzielania pomocy z posiadanych funduszy osobom potrzebującym, to jest: rodzaj, forma i rozmiar świadczenia powinny być odpowiednie do okoliczności uzasadniających udzielenie pomocy (art. 3 ust. 3 ustawy o pomocy społecznej), jednakże potrzeby osób i rodzin korzystających z pomocy społecznej powinny zostać uwzględnione, jeżeli odpowiadają celom i mieszczą się w możliwościach pomocy społecznej (art. 3 ust. 4 ustawy).

Do świadczeń pieniężnych zalicza się:

1. zasiłek stały,
2. zasiłek okresowy,
3. zasiłek celowy i specjalny zasiłek celowy,
4. wynagrodzenie należne opiekunowi z tytułu sprawowania opieki przyznanej przez sąd.

Świadczenia niepieniężne:

1. praca socjalna,
2. składki na ubezpieczenie zdrowotne ,
3. składki na ubezpieczenia społeczne,
4. sprawienie pogrzebu,
5. poradnictwo specjalistyczne,
6. schronienie,
7. posiłek,
8. niezbędne ubranie,
9. usługi opiekuńcze w miejscu zamieszkania, w ośrodkach wsparcia oraz w rodzinnych domach pomocy,
10. specjalistyczne usługi opiekuńcze w miejscu zamieszkania oraz w ośrodkach wsparcia,
11. mieszkanie chronione,
12. pobyt i usługi w domu pomocy społecznej,

**Realizacja świadczeń pomocy społecznej –
Struktura wydatków na świadczenia pomocy społecznej
w ramach zadań zleconych i własnych gminy w 2019 roku:**

• **Zadania zlecone w 2019r.**

Forma pomocy	Liczba osób, którym przyznano decyzją świadczenie	Liczba świadczeń	Kwota świadczeń w zł.
Zasiłki celowe na pokrycie wydatków związanych z klęską żywiołową lub ekologiczną	0	0	0
Specjalistyczne usługi opiekuńcze w miejscu zamieszkania dla osób z zaburzeniami psychicznymi	1	358	21.140
łącznie:	X	X	21.140

• **Zadania własne w 2019 roku:**

Forma pomocy	Liczba osób, którym przyznano decyzją świadczenie	Liczba świadczeń	Kwota świadczeń w zł.
Zasiłki stałe ogółem:	82	860	472.442
W tym z przeznaczeniem dla:			
• środki własne	x	x	x
• dotacja:	x	x	472.442
Zasiłek okresowy ogółem, w tym:	185	1.038	351.699
• środki własne:	x	x	x
• dotacja:	x	x	351.699
łącna ilość osób korzystających z posiłków:	174	28.362	254.766
w tym:	75	9.596	86.223
• posiłek -dożywianie w szkole i przedszkolu			
Zasiłki celowe i w naturze, ogółem	686	x	455.159
• zasiłki celowe specjalne	172	726	129.851
Usługi opiekuńcze, w tym :	33	8.554	157.724
• specjalistyczne	5	408	30.880
Sprawienie pogrzebu	1	1	3.040
Schronienie	5	60	2.959
Opłata za DPS	14	154	469.237

Charakterystyka gospodarstw domowych objętych pomocą:

W 2019r. pomocą Ośrodka Pomocy Społecznej objęto 825 rodzin, o liczbie osób w rodzinach: 1019. Rodzinom tym udzielano pomocy w postaci świadczeń pieniężnych i niepieniężnych w ramach zadań własnych i zleconych, w szczególności z powodu:

Powód trudnej sytuacji życiowej	Liczba rodzin	Liczba osób w rodzinach
Ubóstwo	122	236
Sieroctwo	0	0
Bezdomność	5	8
Potrzeba ochrony macierzyństwa	50	205
Bezrobocie	131	290
Niepełnosprawność	118	162
Długotrwała i ciężka choroba	153	236
Bezradność w sprawach opiekuńczo – wychowawczych i prowadzenia gospodarstwa domowego	92	275
Przemoc w rodzinie	2	6
Potrzeba ochrony ofiar handlu ludźmi	0	0
Alkoholizm	9	12
Narkomania	0	0
Trudność w przystosowaniu do życia po zwolnieniu z zakładu karnego	14	20
Trudności w integracji osób, które otrzymały status uchodźcy lub ochronę uzupełniającą	0	0
Zdarzenie losowe	1	3
Sytuacja kryzysowa	0	0
Kłęska żywiołowa lub ekologiczna	0	0

➤ **Program wieloletni „Pomoc państwa w zakresie dożywiania”:**

W roku 2019 Ośrodek Pomocy Społecznej realizował program rządowy „Posiłek w szkole i w domu”, ustanowiony na podstawie Uchwały Nr 140 Rady Ministrów z dnia 15 października 2018r w sprawie ustanowienia wieloletniego rządowego programu „Posiłek w szkole i w domu” na lata 2019–2023, którego strategicznym celem jest ograniczenie zjawiska niedożywienia dzieci i młodzieży z rodzin o niskich dochodach lub znajdujących się w trudnej sytuacji, ze szczególnym uwzględnieniem uczniów z terenów objętych wysokim poziomem bezrobocia i ze środowisk wiejskich oraz osób dorosłych, w szczególności osób samotnych, w podeszłym wieku, chorych lub osób niepełnosprawnych.

Program powyższy był realizowany na terenie gminy Sława także w oparciu o uchwały Rady:

- Uchwałę Nr IV/32/19 Rady Miejskiej w Sławie z dnia 31 stycznia 2019r. w sprawie podwyższenia kryterium dochodowego uprawniającego do przyznania nieodpłatnie pomocy w zakresie dożywiania w formie świadczenia pieniężnego na zakup posiłku lub żywności dla osób objętych wieloletnim programem wspierania finansowego gmin w zakresie dożywiania "Posiłek w szkole i w domu" na lata 2019-2023.
- Uchwałę Nr IV/33/19 Rady Miejskiej w Sławie z dnia 31 stycznia 2019r. w sprawie określenia zasad zwrotu wydatków w zakresie dożywiania w formie posiłku albo świadczenia rzeczowego w postaci produktów żywnościowych dla osób objętych wieloletnim programem „Posiłek w szkole i w domu” na lata 2019-2023.

Ze środków przekazywanych w ramach Programu OPS udzielał wsparcia osobom spełniającym warunki do otrzymania pomocy wskazane w ustawie z dnia 12 marca 2004r. o pomocy społecznej oraz spełniającym kryterium dochodowe w wysokości 150% kryterium, o którym mowa w art. 8 ww. ustawy. OPS udziela pomocy w szczególności:

- 1) dzieciom do czasu podjęcia nauki w szkole podstawowej,
- 2) uczniom do czasu ukończenia szkoły średniej,

3) osobom i rodzinom znajdującym się w sytuacjach wymienionych w art. 7 ustawy z dnia 12 marca 2004r. o pomocy społecznej, w szczególności osobom samotnym, w podeszłym wieku, chorym lub niepełnosprawnym

– w formie posiłku, świadczenia pieniężnego na zakup posiłku lub żywności albo świadczenia rzeczowego w postaci produktów żywnościowych.

Ustawa o pomocy społecznej określa, iż do zadań własnych gminy o charakterze obowiązkowym należy dożywianie dzieci. Zgodnie z założeniami Programu, pomoc w zakresie dożywiania przyznaje się osobom i rodzinom, spełniającym warunki otrzymania pomocy wskazane w ustawie z dnia 12 marca 2004r. o pomocy społecznej oraz spełniającym kryterium dochodowe w wysokości 150% kryterium, o którym mowa w art. 8 w/w ustawy. Pomoc ta, ze szczególnym uwzględnieniem gorącego posiłku, może być przyznana nieodpłatnie dzieciom i młodzieży w okresie nauki szkolnej w formie zakupu posiłków.

Zadanie powyższe jest finansowane ze środków otrzymanych od Wojewody Lubuskiego w wysokości 66,08% i ze środków własnych gminy Sława w wysokości 33,92%. Ośrodek Pomocy Społecznej wykonywał zadania wynikające z realizacji Programu, poprzez zapewnienie gorącego posiłku dla dzieci w przedszkolach i w szkołach. Ponadto w ramach Programu OPS udzielał pomocy osobom i rodzinom w formie świadczenia pieniężnego na zakup posiłku lub żywności.

Pomoc w formie zasiłku celowego za 2019r. w ramach realizacji programu „Posiłek w szkole i w domu”:

Wyszczególnienie	Program „Pomoc państwa w zakresie dożywiania” – zasiłek celowy
Liczba osób, którym przyznano decyzją świadczenie	221
Liczba osób w rodzinach	526
Liczba świadczeń	839
Kwota świadczeń /zł/	181.465
z tego:	
- środki własne:	45.010
- dotacja:	136.455

Pomoc w formie posiłku za 2019r. w ramach realizacji programu „Posiłek w szkole i w domu”

Wyszczególnienie	Program „Posiłek w szkole i w domu” - posiłek			
	Ogółem	w tym:		
		Dzieci do 7 roku życia	Uczniowie do czasu ukończenia szkoły średniej	Pozostałe osoby otrzymujące pomoc na podstawie art. 7 ustawy o pomocy społecznej
Liczba osób korzystających z posiłku	174	37	38	99
Liczba posiłków	28.473	x	x	x
Koszt posiłków /zł/	256.261	x	x	x
z tego:				
- środki własne:	87.716	x	x	x

- dotacja:	168.545		
------------	----------------	--	--

- POZOSTAŁE OBSZARY DZIAŁALNOŚCI OPS W SŁAWIE –

➤ **Usługi opiekuńcze**

Osobie samotnej, która z powodu wieku, choroby lub innych przyczyn wymaga pomocy innych osób, a jest jej pozbawiona, przysługuje pomoc w formie usług opiekuńczych lub specjalistycznych usług opiekuńczych. Usługi opiekuńcze mogą być przyznane również osobom, które wymagają pomocy innych osób, a rodzina nie może takiej pomocy zapewnić.

Usługi opiekuńcze obejmują pomoc w zaspokajaniu codziennych potrzeb życiowych, opiekę higieniczną, zaleconą przez lekarza pielęgnację oraz w miarę możliwości, zapewnienie kontaktów z otoczeniem. Obowiązek świadczenia usług opiekuńczych spoczywa na gminie i wynika z art. 50 Ustawy o pomocy społecznej.

Mieszkańcy gminy, którzy z powodu wieku, choroby lub innych przyczyn wymagają pomocy innych osób, a są jej pozbawieni mogą skorzystać z pomocy w postaci usług opiekuńczych w miejscu zamieszkania, które świadczą osoby zatrudnione jako opiekunki w tut. OPS. W 2019r. 33 osoby były objęte tą formą pomocy, a 5 osób w formie specjalistycznych usług opiekuńczych. Usługi były świadczone od poniedziałku do piątku, w wyjątkowych sytuacjach również w dni wolne od pracy.

Ponadto realizowane są specjalistyczne usługi opiekuńcze dla osób z zaburzeniami psychicznymi. Organizacja, świadczenie i finansowanie specjalistycznych usług opiekuńczych dla osób z zaburzeniami psychicznymi w miejscu zamieszkania należy do zadań zleconych z zakresu administracji rządowej, realizowanych przez gminę. Zasady jej przyznawania i odpłatności określa rozporządzenie Ministra Polityki Społecznej z dnia 22 września 2005r. w sprawie specjalistycznych usług opiekuńczych (Dz. U. 2005r Nr 189, poz.1598 z późn.zm.). Pomoc udzielana jest w miejscu zamieszkania wskazanej grupie osób, w tym dzieciom z rozpoznany autyzmem dziecięcym.

W 2019 roku 1 dziecko z zaburzeniami psychicznymi było objętych świadczeniem specjalistycznych usług opiekuńczych. Przyznane usługi dostosowane są do szczególnych potrzeb wynikających z rodzaju schorzeń i świadczone są przez osoby posiadające kwalifikacje do ich wykonywania (w oparciu o zawarte umowy zlecenie). Uczestnictwo niepełnosprawnych dzieci w zajęciach spowodowało wyraźne postępy w ich stanie zdrowia, zachowaniu, mowie i nauce.

➤ **Kierowanie do domów pomocy społecznej**

Osobie wymagającej całodobowej opieki z powodu wieku, choroby lub niepełnosprawności, niemogącej samodzielnie funkcjonować w codziennym życiu, której nie można zapewnić niezbędnej pomocy w formie usług opiekuńczych, przysługuje prawo do umieszczenia w domu pomocy społecznej.

Obowiązani do wnoszenia opłaty za pobyt w domu pomocy społecznej są w kolejności:
 1) mieszkaniiec domu, a w przypadku osób małoletnich przedstawiciel ustawowy z dochodów dziecka,
 2) małżonek, zstępni przed wstępnymi,
 3) gmina, z której osoba została skierowana do domu pomocy społecznej – przy czym osoby i gmina określone w pkt 2 i 3 nie mają obowiązku wnoszenia opłat, jeżeli mieszkaniiec domu ponosi pełną odpłatność.

Opłatę za pobyt w domu pomocy społecznej wnoszą:

1) mieszkaniiec domu, nie więcej jednak niż 70% swojego dochodu, a w przypadku osób małoletnich przedstawiciel ustawowy z dochodów dziecka, nie więcej niż 70% tego dochodu;

2) małżonek, zstępni przed wstępnymi – zgodnie z umową zawartą w trybie art. 103 ust. 2 ustawy o pomocy społecznej : a) w przypadku osoby samotnie gospodarującej, jeżeli dochód jest wyższy niż 300% kryterium dochodowego osoby samotnie gospodarującej (z ustawy o pomocy społecznej), jednak kwota dochodu pozostająca po wniesieniu opłaty nie może być niższa niż 300% tego kryterium.

Odpłatność za pobyt mieszkańca gminy w domu pomocy społecznej ciąży na gminie tylko wówczas, gdy mieszkaniec domu i osoby mu bliskie zobowiązane do alimentacji nie wnoszą takiej opłaty. Jeśli dochody mieszkańca DPS są zbyt niskie i nie wystarczają na co miesięczne pokrycie kosztów utrzymania, gmina musi wziąć na siebie to zobowiązanie w części lub w całości.

W 2019 roku do domu pomocy społecznej łącznie w domach pomocy społecznej przebywało 14 mieszkańców z terenu gminy Sława. W okresie od 1.01.2019r. do 31.12.2019r. wydatki na DPS wyniosły: 469.237 zł.

➤ **Program prac społecznie użytecznych**

Program Prac Społecznie Użytecznych jest jedną z form przeciwdziałania całkowitemu wykluczeniu z rynku pracy oraz łagodzenia negatywnych skutków bezrobocia. Skierowany jest do osób bezrobotnych bez prawa do zasiłku korzystających ze świadczeń pomocy społecznej. Prace społecznie użyteczne są organizowane w Gminie Sława od roku 2006, czyli od momentu gdy pojawiły się takie możliwości prawne. Są one ukierunkowane przede wszystkim na osoby długotrwale bezrobotne, które znajdują się w najtrudniejszej sytuacji materialnej. Z tego też względu osoby do prac społecznie użytecznych są kwalifikowane przez Ośrodek Pomocy Społecznej.

W 2019 roku 15 osób długotrwale bezrobotnych z terenu Gminy Sława skorzystało z możliwości czasowego zatrudnienia w ramach prac społecznie użytecznych, które zostały zorganizowane przy udziale Powiatowego Urzędu Pracy we Wschowie, realizatorem i koordynatorem programu jest Ośrodek Pomocy Społecznej.

Do podstawowych celów Programu należą:

- wdrażanie długotrwale bezrobotnych do systematyczności, punktualności, przestrzegania dyscypliny pracy oraz wyrabiania nawyków pozyskiwania środków na zaspokojenie podstawowych potrzeb życiowych osób i rodzin z problemem bezrobocia w ramach własnej pracy,
- przeciwdziałanie skutkom długotrwałego bezrobocia, m.in. pogłębianiu się poczucia bezradności u klientów pozostających bez pracy i powstawaniu patologii życia rodzinnego,
- aktywizacja klientów długotrwale bezrobotnych,
- przygotowywanie klientów OPS do wymagań stawianych przez pracodawców na obecnym rynku pracy (staranność wykonania zleconej pracy, odpowiedzialność, uczciwość, dyspozycyjność, zaangażowanie itp.),
- poprawa wizerunku gminy pod względem czystości w okresie wiosenno-letnim.

Szczegółowy sposób i tryb organizowania prac społecznie użytecznych określa Rozporządzenie Ministra Pracy i Polityki Społecznej z dnia 22 lipca 2011 r. w sprawie trybu organizowania prac społecznie użytecznych (Dz. U. Nr 155, poz. 921),

Program polega na zatrudnianiu osób bezrobotnych spełniających jednocześnie trzy warunki:

- nie mają już prawa do zasiłku dla bezrobotnych,
- korzystają z pomocy społecznej.

Przy kierowaniu do prac społecznie użytecznych uwzględniany jest wiek osoby bezrobotnej, jej stan zdrowia i posiadane kwalifikacje. Bezrobotni wykonują prace gospodarczo-porządkowe w wymiarze czasu pracy wynoszącym 10 godzin tygodniowo. Osoba bezrobotna może cały rok (i dłużej) wykonywać prace społecznie użyteczne, przy czym zachowuje status osoby bezrobotnej. Osoba wykonująca prace

społecznie użyteczne jest objęta ubezpieczeniem zdrowotnym i wypadkowym, z tytułu posiadania statusu osoby bezrobotnej. Bezrobotny nie może nie przyjąć propozycji wykonania prac społecznie użytecznych, gdyż odmowa oznacza utratę statusu bezrobotnego, wstrzymanie opłacania składek na ubezpieczenie zdrowotne oraz pozbawienie niektórych świadczeń otrzymywanych z pomocy społecznej.

Prace społecznie użyteczne były organizowane na terenie całej gminy.

➤ **Wypoczynek letni**

Każdego roku Ośrodek Pomocy Społecznej w Sławie przy współpracy z Powiatowym Centrum Pomocy Rodzinie we Wschowie podejmuje działania, mające na celu zapewnienie wypoczynku letniego dzieciom z rodzin najbardziej potrzebujących z terenu gminy. Kolonie letnie cieszą się co roku dużym zainteresowaniem i uznaniem wśród uczestników, a chętnych do udziału w nich nie brakuje. W roku 2019 dzieci z terenu gminy Sława po raz kolejny brały udział w kolonii letniej. Kolonia odbyła się w terminie od 31.07.2019r. do 13.08.2019r. w miejscowości Jarkowice gm. Lubawka. Uczestniczyło w niej 27 dzieci z terenu gminy Sława.

Ponadto w ramach prowadzonych świetlic profilaktyczno – wychowawczych na terenie gm. Sława organizowana jest w okresie letnim dwutygodniowa półkolonia dla dzieci: w Sławie, Starym Strączu, Krzepielowie, Łupicy i Ciosańcu.

➤ **Program Operacyjny Pomoc Żywnościowa 2014 –2020**

W roku 2019 Ośrodek Pomocy Społecznej w Sławie kontynuował pomoc dla klientów w ramach Programu Operacyjnego Pomoc Żywnościowa 2014-2020. Celem Programu Operacyjnego Pomoc Żywnościowa 2014 –2020 jest dotarcie z pomocą żywnościową do grup osób najbardziej potrzebujących w całej Polsce. W 2019r. w ramach programu **1.041** osób najbardziej potrzebujących z terenu Gminy Sława skorzystało ze wsparcia w postaci żywności. Osoby które otrzymały skierowanie z Ośrodka Pomocy Społecznej, skorzystały ze wsparcia w postaci żywności, która była dystrybuowana przy współpracy z Polskim Czerwonym Krzyżem w Nowej Soli w formie paczek żywnościowych. Każda z osób otrzymujących paczki żywnościowe, otrzymała w nich produkty następującego typu: groszek z marchewką, fasola biała, koncentrat pomidorowy, buraczki wiórki, powidła śliwkowe, makaron jajeczny, makron kukurydziany, ryż biały, kasza gryczana, herbatniki maślane, mleko UHT, ser podpuszczkowy, szynka drobiowa, szynka wieprzowa mielona, pasztet wieprzowy, kabanosy wieprzowe, filet z makreli w oleju, cukier biały, miód, olej rzepakowy, gołąbki w sosie pomidorowym.

Pomoc żywnościowa, w postaci paczki żywnościowej była przekazywana do osób spełniających kryteria kwalifikowalności do statusu osoby najbardziej potrzebującej, tj.: osób i rodzin znajdujących się w trudnej sytuacji życiowej, spełniających kryteria określone w art. 7 ustawy o pomocy społecznej i których dochód nie przekracza 200% kryterium dochodowego uprawniającego do skorzystania z pomocy społecznej. Kwoty w ramach Podprogramu 2019 wynoszą 1 402 zł - dla osoby samotnie gospodarującej oraz 1 056 zł - dla osoby w rodzinie.

Zadanie jest kontynuowane w roku 2020.

Poprzednie kryterium w wysokości 150 proc. obowiązywało od początku realizacji PO PŻ 2014-2020, tj. od grudnia 2017r. do 2018 roku. Przy zwiększeniu kryterium do 200% więcej osób mogło skorzystać z pomocy żywnościowej w ramach Programu.

➤ **Praca socjalna:**

Jednym z głównych zadań gminy w zakresie pomocy społecznej jest wykonywanie pracy socjalnej. Jest to działalność ułatwiająca jednostkom, grupom, środowiskom adaptację w zmieniających się warunkach życia poprzez organizowanie dostępu do całego systemu usług umożliwiających w ostatecznym efekcie samodzielność życiową i godne uczestnictwo w życiu społecznym. Pracownik socjalny podejmuje szereg działań w ramach pracy socjalnej na rzecz poprawy funkcjonowania osób i rodzin w środowisku.

Praca socjalna może być prowadzona w oparciu o kontrakt socjalny. W kontrakcie socjalnym opracowuje się ocenę sytuacji osoby lub rodziny oraz formułuje cele, które ma osiągnąć osoba lub rodzina dla przezwyciężenia trudnej sytuacji życiowej. Narzędzie to określa również uprawnienia i zobowiązania stron (pracownika socjalnego oraz osoby lub rodziny ubiegającej się o pomoc), w ramach wspólnie podejmowanych działań. Odmowa zawarcia lub niedotrzymanie postawień kontraktu przez osobę lub rodzinę może stanowić podstawę do odmowy przyznania świadczenia, uchylenia decyzji o przyznaniu świadczenia lub wstrzymania świadczeń pieniężnych z pomocy społecznej.

Celem rozwiązywania problemów rodziny lub osoby pracownik socjalny prowadzi wiele rozmów, podejmuje działania interwencyjne, wspiera klienta w rozwiązywaniu problemów, pomaga załatwiać sprawy skomplikowane, współpracuje z innymi instytucjami i organizacjami.

Praca socjalna prowadzona przez pracowników socjalnych tutejszego Ośrodka obejmuje następujące obszary działalności:

- **Praca socjalna na rzecz zapewnienia/uzyskania niezbędnych środków materialnych:**

Pomoc w uzyskaniu świadczeń emerytalno–rentowych;
Pomoc w uzyskaniu świadczeń z tytułu alimentów i ich podwyższeniu;
Pomoc w uzyskaniu świadczeń z funduszu pracy;
Pomoc w pozyskaniu pozostałych świadczeń z tytułu zabezpieczenia społecznego;
Udzielenie pomocy materialnej z pomocy społecznej;
Pomoc materialna w oparciu o darowizny;
Pomoc w uzyskaniu pomocy materialnej od organizacji pozarządowych;
Pomoc w uzyskaniu ulg, umorzeń itp.;
Pomoc i edukacja w zakresie gospodarowania budżetem domowym;
Wspólne z klientem planowanie i monitorowanie wydatków.

- **Praca socjalna na rzecz zapewnienia godziwych warunków mieszkaniowych:**

Pomoc w wynajmie mieszkania;
Pomoc w załatwieniu formalności związanych z zameldowaniem;
Pomoc w spłacie lub umorzeniu zaległości;
Pomoc w uzyskaniu tytułu prawnego do zajmowanego lokalu;
Wspólne z klientem monitorowanie opłacania wydatków mieszkaniowych;
Pomoc w pozyskaniu miejsca w placówce noclegowej;
Pomoc w zakresie dostosowania mieszkania do potrzeb osoby niepełnosprawnej;
Pomoc w sprawach związanych z koniecznymi pracami remontowymi, oraz naprawą, zakupem, wymianą sprzętów gospodarstwa domowego.

- **Praca socjalna na rzecz rozwiązywania problemu bezrobocia:**

Pomoc w nabywaniu umiejętności poszukiwania pracy;
Pomoc w uzyskaniu możliwości udziału w programach i zajęciach aktywizujących dla bezrobotnych;
Pomoc w uzyskaniu dostępu do szkoleń przekwalifikujących lub doskonalących posiadane kwalifikacje;
Pomoc w uzyskaniu możliwości podjęcia pracy w formach subsydiowanych przez PUP (prace interwencyjne, roboty publiczne);
Pomoc w docieraniu do pracodawców;
Pomoc w uzyskaniu miejsca pracy na stanowisku przystosowanym dla osób niepełnosprawnych;
Wsparcie w sytuacji pozostawania bez pracy bezrobotnego i jego rodziny;
Kierowanie do wykonywania prac społecznie użytecznych na terenie Gminy;

Praca socjalna na rzecz poprawy stanu zdrowia:

Ułatwienie dostępu do świadczeń zdrowotnych;
Pomoc w realizacji recept, skierowań;
Pomoc w załatwieniu pobytu w szpitalu;
Pomoc w załatwieniu wizyt lekarskich w domu;
Wizyty z klientami w poradniach specjalistycznych;
Edukacja w zakresie profilaktyki i higieny zdrowotnej w rodzinie;
Pomoc w uzyskaniu sprzętu medycznego, ortopedycznego.

- **Praca socjalna na rzecz zapewnienia opieki osobom starszym i niepełnosprawnym:**

Działania na rzecz zapewnienia opieki osobie starszej lub niepełnosprawnej przez rodzinę; Zapewnienie usług opiekuńczych w domu osoby starszej i niepełnosprawnej;
Zapewnienia osobie starszej i niepełnosprawnej w środowisku usług świadczonych przez pielęgniarki środowiskowe;
Pomoc w uzyskaniu możliwości pobytu w dziennych placówkach wsparcia dla osób niepełnosprawnych i starszych;
Działania interwencyjne w sytuacji osoby zaniedbanej, zagrożonej, potrzebującej pomocy; Monitoring jakości świadczonych usług opiekuńczych;
Pomoc w zapewnieniu opieki całodobowej w domach pomocy społecznej, zakładach opiekuńczo-leczniczych.

- **Praca socjalna na rzecz uzyskania i wykorzystania uprawnień osób niepełnosprawnych:**

Pomoc w ustaleniu stopnia niezdolności do pracy lub stopnia niepełnosprawności;
Pomoc w uzyskaniu sprzętu medycznego, ortopedycznego, świadczeń materialnych PFRON;
Pomoc w uzyskaniu skierowania na turnusy rehabilitacyjne, sanatorium;
Pomoc w korzystaniu z ulg, uprawnień przysługujących osobie niepełnosprawnej;
Pomoc w uzyskaniu miejsca w środowiskowych domach samopomocy lub warsztatach terapii zajęciowej.

- **Praca socjalna na rzecz zapewnienia właściwego rozwoju psychospołecznego dzieci i młodzieży:**

Prowadzenie poradnictwa i edukacja w obszarze opiekowania się i wychowywania dzieci;
Pomoc w docieraniu rodziców z dziećmi do instytucji w celu diagnozy rozwoju i rehabilitacji;
Pomoc w korzystaniu ze świetlic, placówek wsparcia dziennego;
Edukacja i poradnictwo w zakresie profilaktyki i higieny zdrowotnej dzieci i młodzieży;
Współpraca ze szkołą w zakresie realizacji obowiązku szkolnego;
Pomoc w zorganizowaniu wypoczynku dla dzieci (kolonie, zielone szkoły);
Działania interwencyjne w sytuacji stwierdzenia naruszenia praw dziecka;
Współpraca z kuratorami nad poprawą funkcjonowania rodziny;
Pomoc w znalezieniu rodziny zastępczej.

- **Praca socjalna na rzecz poprawy funkcjonowania rodziny:**

Pomoc w rozwiązywaniu konfliktów w rodzinie; Wsparcie w rozwiązywaniu problemu przemocy, w szczególności prowadzenie procedury „Niebieskiej Karty” oraz udzielanie informacji o kompetencjach policji, prokuratury, sądu i pomoc w nawiązaniu kontaktu z w/w instytucjami;
Pomoc w docieraniu do rodzinnego poradnictwa specjalistycznego, w tym psychologicznego, prawnego;
Edukacja i poradnictwo w zakresie doskonalenia umiejętności społecznych.

- **Praca socjalna na rzecz poprawy funkcjonowania osób zaburzonych psychicznie:**

Doprowadzenie do konsultacji psychologicznej i/lub psychiatrycznej;
Podjęcie działań w celu częściowego bądź całkowitego ubezwłasnowolnienia, ustanowienia opiekuna prawnego;
Pomoc w uzyskaniu usług specjalistycznych;

- **Praca socjalna na rzecz poprawy funkcjonowania osób i rodzin z problemem alkoholowym:**

Motywowanie osób uzależnionych do podjęcia leczenia;
Pomoc w podjęciu leczenia i monitorowanie procesu leczenia;
Kierowanie wniosków do Gminnej Komisji Rozwiązywania Problemów Alkoholowych o objęcie działaniami osób uzależnionych;
Pomoc w docieraniu do grup wsparcia i uzyskaniu pomocy psychologicznej przez osoby uzależnione i współuzależnione;

- **Inne:**

Pomoc w wyrobieniu dokumentu tożsamości;
Załatwienie pogrzebu;
Pomoc w uzyskaniu porady prawnej lub psychologicznej;
Edukacja w prowadzeniu gospodarstwa domowego;
Pomoc w załatwianiu spraw urzędowych;
Poradnictwo.

4. Wspieranie rodziny i system pieczy zastępczej

➤ Asystent rodziny

Zgodnie z art. 191 ust. 9 ustawy o wspieraniu rodziny i systemie pieczy zastępczej w przypadku umieszczenia dziecka w rodzinie zastępczej, rodzinnym domu dziecka lub w placówce opiekuńczo-wychowawczej, gmina właściwa ze względu na miejsce zamieszkania dziecka przed umieszczeniem go po raz pierwszy w pieczy zastępczej ponosi odpowiednio wydatki:

- 1) 10% wydatków na opiekę i wychowanie dziecka -w pierwszym roku pobytu dziecka w pieczy zastępczej;
- 2) 30% wydatków na opiekę i wychowanie dziecka -w drugim roku pobytu dziecka w pieczy zastępczej;
- 3) 50% wydatków na opiekę i wychowanie dziecka -w trzecim roku i następnych latach pobytu dziecka w pieczy zastępczej.

Rodziny zagrożone kryzysem lub przeżywające trudności w wypełnianiu funkcji opiekuńczo-wychowawczych pozostają pod stałym nadzorem pracowników socjalnych OPS w Sławie, którzy systematycznie monitorują sytuację w rodzinach, w szczególności dzieci. Rodziny te ponadto mogą otrzymać wsparcie w postaci usług asystenta rodziny. Obowiązek taki wynika z ustawy o wspieraniu rodziny i systemie pieczy zastępczej—od 2015 roku jest to zadanie obowiązkowe gminy. W ramach tego zadania w 2019r. OPS zatrudniał 1 asystenta rodziny, który na wniosek pracowników socjalnych prowadził pracę z rodzinami wymagającymi wsparcia. Swoim działaniem obejmował łącznie w 2019r. - 9 rodzin. Asystent opracował i realizował plany pracy z rodziną we współpracy z członkami rodziny i w konsultacji z pracownikiem socjalnym.

W ramach wykonywanych obowiązków, asystent współpracował z takimi instytucjami jak:

- placówki oświatowe -pedagodzy,
- poradnie lekarza rodzinnego,
- Powiatowe Centrum Pomocy Rodzinie,
- Pełnomocnik ds. profilaktyki i rozwiązywania problemów alkoholowych,
- Powiatowy Urząd Pracy,
- Zespół Kuratorskiej Służby Sądowej.

Współpracował również w przypadku dzieci umieszczonych w pieczy zastępczej z koordynatorem pieczy zastępczej.

W bieżącym 2020roku Program również będzie kontynuowany.

➤ **Świadczenia rodzinne:**

Ośrodek Pomocy Społecznej w Sławie realizuje zadania wynikające z ustawy z dnia 28 listopada 2003r o świadczeniach rodzinnych (Dz. U. z 2016 r, poz. 1518 ze zm.), która określa warunki nabywania prawa do świadczeń rodzinnych oraz zasady ustalania, przyznawania i wypłacania tych świadczeń.

Świadczeniami rodzinnymi są:

1. zasiłek rodzinny oraz dodatki do zasiłku rodzinnego,
2. świadczenia opiekuńcze: zasiłek pielęgnacyjny, specjalny zasiłek opiekuńczy oraz świadczenie pielęgnacyjne,
3. zapomoga wypłacana przez gminy, na podstawie art. 22a,
4. świadczenia wypłacane przez gminy na podstawie art. 22b,
5. jednorazowa zapomoga z tytułu urodzenia się dziecka,
6. świadczenie rodzicielskie.

Ilość kart dużej rodziny w roku 2019:

- tradycyjnie: - 529
- elektronicznie - 68

Ilość osób pobierających świadczenie z funduszu alimentacyjnego w roku 2019:

- 77
- koszt: - 481.800 zł.

Ilość osób pobierających świadczenia rodzinne z dodatkami oraz świadczenia z tytułu niepełnosprawności (tj. zasiłek pielęgnacyjny, świadczenie pielęgnacyjne, specjalny zasiłek opiekuńczy, zasiłki dla opiekunów) w roku 2019:

- 482,
- w tym: - 462 pobierających zasiłek rodzinny z dodatkami
- koszt: - 4.396.471 zł.

Ilość osób pobierających świadczenie wychowawcze 500+ w roku 2019:

- od 01.01.2019 do 30.06.2019 – 1.074
- od 01.07.2019 do 31.12.2019 (po zmianie ustawy) – 1.429
- koszt: 11.488.861 zł

Ilość osób, które otrzymały świadczenie Dobry Start 300+ w roku 2019:

- 960
- koszt: - 509.100 zł.

Rok 2019 i lata następne będą dla Ośrodka Pomocy Społecznej w Sławie kontynuacją realizowanych zadań, prowadzonych działań oraz podejmowaniem nowych inicjatyw w zakresie rozwiązywania problemów społecznych, które są niezbędne, by instytucja pomocy społecznej była skuteczna, efektywna i nowoczesna.

VII. Infrastruktura komunalna

Zakład Wodociągów i Kanalizacji Sława Sp. z o.o. w ramach zadań określonych w wieloletnim planie rozwoju i modernizacji urządzeń wodociągowych i kanalizacyjnych, oraz planu działań gospodarczych jest w trakcie realizacji inwestycji pod nazwą:

- a) „Uporządkowanie gospodarki wodno-ściekowej na terenie aglomeracji Sława”. Inwestycja ta swoim zakresem obejmuje budowę ponad 90 km sieci kanalizacji sanitarnej, 52 przepompowni ścieków, 2 tłoczni ścieków, oczyszczalni ścieków w m. Krążkowo o przepustowości 800m³/d, prawie 43 km sieci wodociągowej, oraz stacji uzdatniania wody w m. Kuźnica Głogowska. W

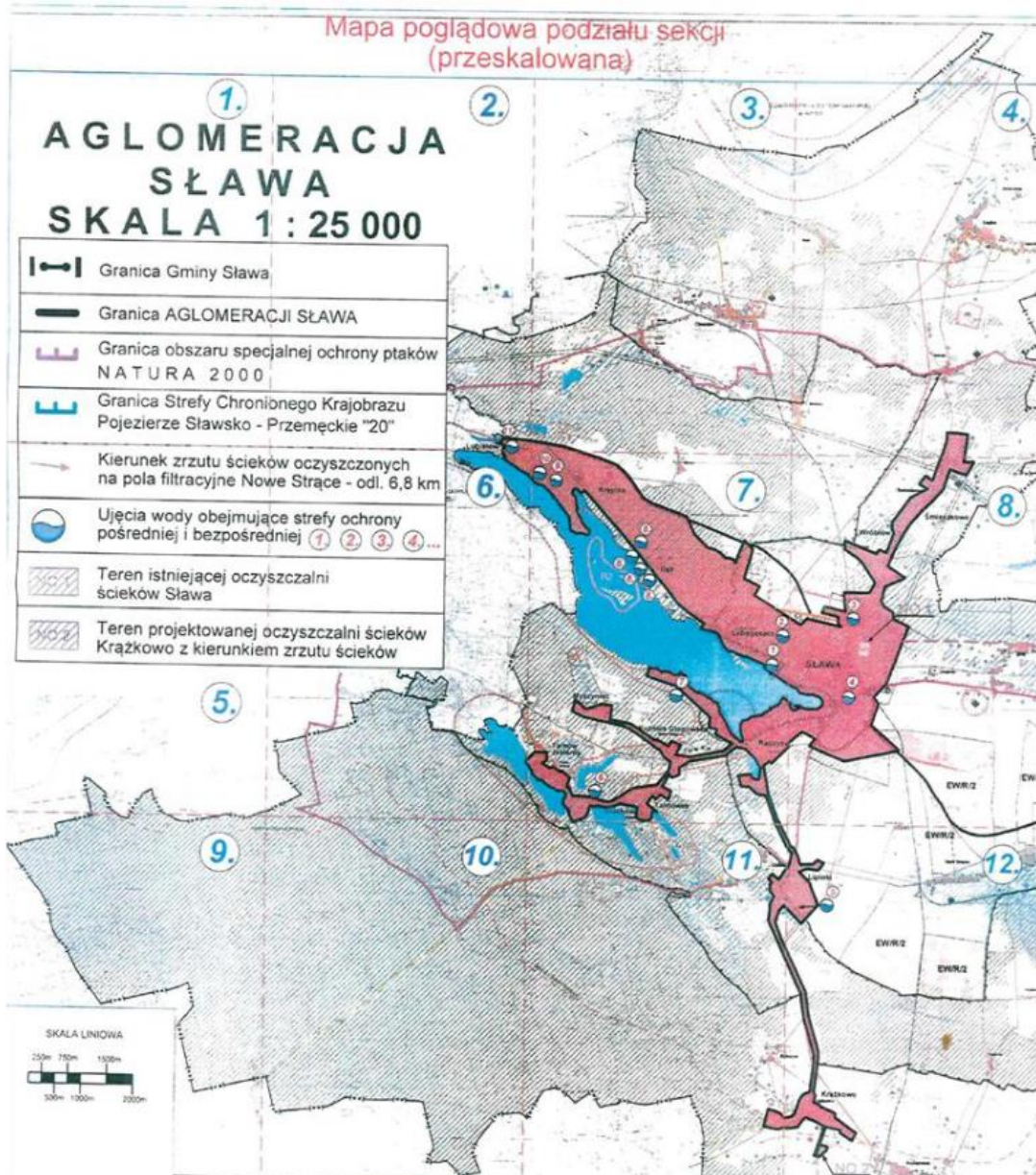

ramach tejże inwestycji przewidziana jest również modernizacja obiektów t.j.: oczyszczalnia ścieków w Sławie, stacje uzdatniania wody w m. Lubogoszcz i Krążkowo. W ramach inwestycji zostaną wybudowane obiekty elektrowni fotowoltaicznych na obiektach: SUW Krążkowo, SUW Kuźnica Głogowska, SUW Lubogoszcz i oczyszczalni ścieków w Krążkowie. Inwestycja obejmuje swoim zasięgiem następujące miejscowości: Sława, Wróblów, Śmieszkowo, Lubiatów, Gola, Krępina, Tarnów Jeziorny, Tarnówek, Głuchów, Myszyniec, Kuźnica Głogowska, Radzyń, Lipinki i Krążkowo. Inwestycja realizowana jest w Ramach Programu Operacyjnego Infrastruktura i

Środowisko.

W roku 2019 zrealizowano część budowlaną inwestycji na kwotę **37 067 013,09 zł netto**, w tym m.in. wybudowano:

- **57 212,40 mb** sieci kanalizacyjnej (grawitacyjnej i tłocznej);



- **28 789,96 mb** sieci wodociągowej.

i zakupiono:

- samochód pogotowia wodociągowego.



- b) „Budowa kompletnego systemu energetycznego opartego o instalację agregatu kogeneracyjnego wraz z układem ZKF w Zakładzie Wodociągów i Kanalizacji Sława Sp. z o.o.”, polegającej na zmianie sposobu stabilizacji tlenowej osadów ściekowych na stabilizację beztlenową podczas której wydzielany będzie metan. Będzie on przechwytywany, oczyszczany i wykorzystywany jako paliwo zasilające agregat kogeneracyjny do wytwarzania energii elektrycznej i ciepłej na potrzeby obiektu oczyszczalni ścieków w Sławie. W roku 2019

poniesiono w ramach inwestycji koszty związane z jej realizacją rzeczową w wysokości **2 273 000,00 zł netto**.



- c) „Rozwój społeczeństwa informacyjnego poprzez wdrożenie kompleksowego systemu e-usług dla ludności świadczonych przez przedsiębiorstwa wodociągowo - kanalizacyjne na terenie 9 powiatów województwa lubuskiego: krośnieńskiego, międzyrzeckiego, nowosolskiego, słubickiego, sulęcińskiego, wschowskiego, zielonogórskiego, żagańskiego i żarskiego”. Inwestycja ta ma na celu wyjście naprzeciw mieszkańcom w celu ułatwienia im i usprawnienia wymiany informacji ZWiK Sława Sp. z o.o.. W zakres inwestycji wchodzi rozbudowa systemu zdalnego odczytu wodomierzy, oraz budowa na platformie internetowej elektronicznego biura obsługi, gdzie Odbiorca usług będzie mógł zgłaszać sprawy, składać wnioski dotyczące swojej osoby, mieć wgląd w historii swoich rozliczeń, pobierać i otrzymywać e-faktury. Inwestycja realizowana w ramach Regionalnego Programu Operacyjnego Lubuskie 2020. W roku 2019 wydano w ramach inwestycji **160 000,00 zł netto**.

- d) „Budowa wielorodzinnego budynku mieszkalno-usługowego z infrastrukturą w Sławie”, na niniejszą inwestycję w 2019 r. wydano **5 392 950,11 zł netto** (Cena netto zawiera również kwotę poniesioną w ramach budowy mieszkań , które następnie zostały przeznaczone na sprzedaż).
- e) Modernizacja odcinków sieci kanalizacyjnej przy ul. Chopina i pl. Ks. Tomkiewicza na kwotę



17 000,00 zł netto.

- f) Wymiana rurociągu kanalizacyjnego przy ul. Ogrodowej w Sławie na kwotę **14 000,00 zł netto.**
- g) „Dostawa nowego zestawu agregatu prądotwórczego na Stację Uzdatniania Wody w m. Stare Strącze, wraz z jego montażem na obiekcie.” w ramach inwestycji wyposażono SUW Stare Strącze w zasilanie awaryjne, w celu zapobiegnięcia wstrzymania dostawy wody w przypadku braku zasilania z sieci elektroenergetycznej. Wartość przedsięwzięcia to **46 900,00 zł netto.**
- h) „Dostawa nowego zestawu agregatu prądotwórczego na Przepompownię ścieków przy ul. Przemysłowej w m. Sława, wraz z jego montażem na obiekcie.” w ramach inwestycji wyposażono PS ul. Przemysłowa w zasilanie awaryjne zapewniające ciągłą pracę obiektu przy braku zasilania z sieci elektroenergetycznej. Na realizację zadania wydano kwotę **42 500,00 zł netto.**
- i) „Dostawa nowego zestawu sterylizatora UV-C do dezynfekcji wody na Stacji Uzdatniania Wody w m. Stare Strącze, wraz z jego montażem na obiekcie.” Celem inwestycji było zabezpieczenie stacji przed nagłym skarżeniem bakteriologicznym wody i jej przedostaniem się do sieci wodociągowej. W ramach przedsięwzięcia wydano **35 000,00 zł netto.**
- j) „Dostawa dwóch nowych zestawów sterylizatorów UV-C do dezynfekcji wody na Stację Uzdatniania Wody w m. Kuźnica Głogowska i Krążkowo” Celem inwestycji było przygotowanie się do rozszerzenia zakresu inwestycji związanej z modernizacją ww. SUW, aby zabezpieczyć je przed nagłymi skażeniami bakteriologicznymi. Na to zadanie wydano **38 000,00 zł netto.**

- k) Przejęto w ramach porozumienia sieć wodociągowa przy ul. Odrodzonego Wojska Polskiego – droga wew. na terenie tzw. „Wioski żeglarskiej” o wartości **43 350,00 zł netto**.
- l) Przejęto w ramach porozumienia sieć kanalizacji sanitarnej ul. Odrodzonego Wojska Polskiego – droga wew. na terenie tzw. „Wioski żeglarskiej” o wartości **52 850,00 zł netto**.
- m) Wykonano modernizację 2 zbiorników retencyjnych na stacjach uzdatniania wody w Starym Strączu i Krążkowie. Działanie to miało na celu oczyszczenie zbiorników retencyjnych ze złogów manganowych i biofilmu, oraz zabezpieczenie przed dostaniem się do nich osób niepowołanych. Inwestycja została zakończona w roku 2020 i wydano na nią łączną kwotę 11 800,00 zł netto.
- n) „Opracowanie Programu Funkcjonalno-Użytkowego dla zadania do realizacji w systemie zaprojektuj i wybuduj na wykonanie projektu oraz budowę kanalizacji sanitarnej wraz z kolektorem tłocznym w m. Kolsko -Lubiatów”. Celem tego zadania jest przygotowanie się do postępowania przetargowego, którego realizacja rzeczowa umożliwi przejście ścieków sanitarnych z pobliskiej gminy Kolsko na oczyszczalnię ścieków w Sławie zwiększając tym samym RLM na obszarze aglomeracji Sława. Zadanie zostanie zakończone w roku 2020, a kwota na jaką została podpisana umowa na jej realizację to 20 500,00 zł netto.
- o) „Budowa mikroinstalacji fotowoltaicznych na obiektach Stacji Uzdatniania Wody w miejscowościach: Łupice i Stare Strącze”. Obecnie ZWiK Sława Sp. z o.o. pozytywnie przeszedł ocenę formalną wniosku o dofinansowanie i po uzupełnieniu niezbędnych dokumentów oczekuje na przeprowadzenie procedury oceny środowiskowej. Inwestycja ma na celu zasilenie obiektów SUW w odnawialne źródło energii celem obniżenia kosztów uzdatniania wody i przeciwdziałaniu wzrostowi cen wody ze względu na wzrost kosztów energii elektrycznej.

VIII. Ochrona środowiska

1. Plan gospodarki niskoemisyjnej

Aktualizacja Planu Gospodarki Niskoemisyjnej w Sławie na lata 2015-2023 podjęta uchwałą Rady Miejskiej w Sławie nr XI/114/19 z dnia 29 sierpnia 2019 r. stanowi strategiczny dokument mający na celu wskazanie możliwości zrównoważonego energetycznie i ekologicznie rozwoju gminy. Określa kierunki działania na rzecz zmniejszenia emisji zanieczyszczeń do powietrza, zwiększenia udziału energii pochodzącej ze źródeł odnawialnych, zwiększenie efektywności energetycznej oraz zmian postaw konsumpcyjnych użytkowników energii.

Realizacja zadań w ramach Planu gospodarki niskoemisyjnej w 2018 roku w poszczególnych aspektach:

- I. Termomodernizacja:
 - termoizolacja ścian w budynku OSP Przybyszów, koszt własny- **5 500,00 zł**
- II. Oświetlenie uliczne:
 - Krzepielów, montaż 5 szt. punktów świetlnych, koszt własny- **33 807,00 zł**
 - Krzepielów, przejście dla pieszych, koszt całkowity-**13 500,00 zł**
 - Stare Strącze, montaż 1 szt. punktu świetlnego, koszt własny- **3 075,00 zł**
 - Lubogoszcz, montaż 1 szt. punktu świetlnego, koszt własny- **3 148,00 zł**
 - Sława, Stadion Miejski, montaż 5 szt. punktów świetlnych- **14 391,00 zł**

- Sława, ul. Parkowa, ul. Obrońców Pokoju, ul. Gajowa, wymiana źródła światła- 7 szt., koszt własny- **5 965,00 zł**
 - Stare Strącze, Spokojna, Lipinki, wymiana źródła światła- 7 szt., koszt własny- **7 404,00 zł**
 - Kuźnica Głogowska, Ciosaniec, wymiana źródła światła- 3 szt., koszt własny- **5 964,00 zł**
- III. Wymiana źródeł ciepła:
- wymiana kotła w OSP Śmieszkwie, koszt własny- **8 100,00 zł**
 - wymiana kotłów w lokalach/budynkach mieszkalnych na terenie gminy Sława na podstawie uchwały nr V/67/19 Rady Miejskiej w Sławie z dnia 28 lutego 2019 r., 24 szt. na kwotę **95 881,00 zł**
- IV. Edukacja ekologiczna:
- konkurs ekologiczny dla dzieci w wieku szkolnym „Przyroda i Ekologia w Gminie Sława” – „Śmierdząca i paląca sprawa- niska emisja”
 - Spektakle ekologiczne dla dzieci w wieku szkolnym „Rajska wyspa” i „Złe decyzje” wykonane przez Krakowskie Biuro Promocji Kultury
 - informowanie mieszkańców gminy o jakości powietrza za pośrednictwem platformy internetowej <https://airly.eu/map/pl/>, koszt własny- **3 690 zł**

2. Program ochrony środowiska

Zgodnie z art. 17 ustawy z dnia 27 kwietnia 2001 r. - Prawo ochrony środowiska (t.j. Dz. U. z 2018 r., poz. 799 ze zm.) organy wykonawcze gmin, w celu realizacji polityki ekologicznej państwa, sporządzają gminne programy ochrony środowiska. Programy te określają w szczególności:

- cele ekologiczne,
- priorytety ekologiczne,
- rodzaj przedsięwzięć ekologicznych.

Program ochrony środowiska jest podstawą działań Burmistrza w kierunku stworzenia warunków niezbędnych do realizacji ochrony środowiska, w tym realizacji wybranych programów branżowych. Zdefiniowane w sprawozdaniu cele i kierunki działania zgodne są z aktualnie obowiązującymi przepisami odnoszącymi się do ochrony środowiska i są zgodne z celami i kierunkami działań określonymi w polityce ekologicznej państwa oraz Programie Ochrony Środowiska Województwa Lubuskiego. Działania Gminy Sława stale zmiernają w kierunku poprawy stanu środowiska, racjonalnego gospodarowania zasobami, w tym ograniczenia materiałochłonności, wodochłonności, energochłonności i emisji zanieczyszczeń.

1. Ochrona zasobów przyrodniczych:

W roku 2019 usunięto z terenu miasta i gminy łącznie 158 szt. drzew. Nasadzono 114 szt. drzew. Usuwano drzewa suche, stwarzające zagrożenie dla bezpieczeństwa ludzi, mienia i ruchu drogowego.

2. Ochrona powierzchni ziemi:

„Dzikie” składowiska odpadów

Na terenie gminy Sława znajdują się rozpoznane trzy dzikie składowiska odpadów w miejscowości

Krzepielów, Stare Strącze i Ciosaniec o łącznej powierzchni 4,3 ha. Na terenie składowiska w Ciosańcu wykonano nasadzenia drzew z gatunku sosna, brzoza i lipa.

Ochrona kopalni

Na terenie gminy Sława funkcjonują dwie kopalnie kruszywa naturalnego:

- 1) Żwirownia „Krzepielów” zlokalizowana na działce nr ew. 135 w obrębie Krzepielów o pow. 1,9434 ha i zasobności szacowanej na 122,98 tys ton.
- 2) Żwirownia „Sława” zlokalizowana na działce nr ew. 234/7 i 235/2 w obrębie Sława o pow. 2,1253 ha i zasobności szacowanej na 187490 ton.

Na terenie gminy Sława znajdują się również udokumentowane złoża:

- 1) „Śmieszkowo I” znajdujące się na działce nr ew. 11/1 i 11/2 w obrębie Śmieszkowo o pow. 1,7 ha z zasobami ustalonymi na 440,29 tys. Ton.
- 2) „Śmieszkowo II” znajdujące się na działce nr ew. 82 w obrębie Śmieszkowo o pow. 4,23 ha.

3. Ochrona wód powierzchniowych i podziemnych.

24 sierpnia 2018 r. podpisana została umowa o wartości 93 421 702,92 zł brutto. W ramach umowy Konsorcjum „Piec-Bud” rozpocznie realizację I etapu inwestycji w ramach projektu „Uporządkowanie gospodarki wodno-ściekowej na terenie aglomeracji Sława”. W ciągu najbliższych 3 lat wybudowane zostaną m.in. stacja uzdatniania wody w Kuźnicy Głogowskiej, oczyszczalnia ścieków w Krążkowie oraz sieci wodociągowe i kanalizacyjne w Krążkowie, Lipinkach, Radzynie, Kuźnicy Głogowskiej, Myszyńcu, Głuchowie, Tarnowie Jeziernym i Tarnówku. W 2018 roku wybudowano:

Prace melioracyjne w 2019 r.

- 1) Udział w kosztach odbudowy i konserwacji rowów 17.200,00
- 2) Oczyszczenie stawu w m. Ciosaniec 43.050,00
- 3) Składki na Spółki Wodne – 242,00
- 4) Czyszczenie kolektorów kanalizacji deszczowej w Krążkowie (1.726,00 zł), w Sławie (1.389,00 zł)
- 5) Wykonanie studni rewizyjnej na kolektorze kanalizacji deszczowej w parku miejskim (6.150,00 zł)

PRACE MELIORACYJNE WYKONANE PRZEZ POWIATOWA SPÓŁKĘ WODNĄ WE WSCHOWIE W 2019r. NA TERENIE GMINY SŁAWA					
Lp.	Miejscowość	Oznaczenie rowu	Wykonane prace	Zakres wykonanych prac [m]	Koszt [zł]
Rok 2019					
1	Śmieszkowo	R-S22	Odbudowa rowu	560	2800
2	Śmieszkowo	R-S23	Odbudowa rowu	40	200
3	Śmieszkowo	R-S10	Odbudowa rowu	560	3494
4	Śmieszkowo	R-S11	Odbudowa rowu	120	749
5	Śmieszkowo	R-S12	Odbudowa rowu	85	530
6	Śmieszkowo	R-S13	Odbudowa rowu	205	1279
7	Śmieszkowo	R-S14	Odbudowa rowu	410	2558
8	Śmieszkowo	R-S28	Odbudowa rowu	100	630

9	Łupice	R-A1	Konserwacja rowu	160	993
10	Łupice	R-A2a	Konserwacja rowu	500	3105
11	Łupice	R-A8	Konserwacja rowu	200	1242
12	Łupice	R-P'	Odbudowa rowu	215	1335
13	Łupice	R-Pd-A	Konserwacja rowu	1560	9693
14	Lipinki	R-O1	Odbudowa rowu	275	1814
15	Lipinki	R-1	Odbudowa rowu	500	3300
16	Krażkowo	R-Ce-C	Konserwacja rowu	510	4655
17	Krzepielów	R-B	Konserwacja rowu	1600	13620
18	Krzepielów	R-B1	Konserwacja rowu	95	809
19	Krzepielów	R-K7	Konserwacja rowu	200	1702
20	Przybyszów	R-Cz-C	Konserwacja rowu	3778	11313
21	Śmieszkowo	R-S32	Odbudowa rowu	275	1814
22	Wróblów	R-Cz-A	Konserwacja i odbudowa	1175	18490
23	Wróblów	R-1	Konserwacja rowu	100	1436
24	Stare Strącze	R-Lp-A	Konserwacja rowu	2500	9220
25	Droniki	R-OK-A	Konserwacja rowu	1950	6133
26	Szreniawa	R-OK-A	Konserwacja rowu	1180	3748
27	Lubiatów	R-OK-A	Konserwacja rowu	1860	5713
28	Nowe Strącze	R-22	Koszenie rowu	125	275
29	Nowe Strącze	R-21	Koszenie rowu	180	396
30	Nowe Strącze	R-Cz-F	Koszenie rowu	325	715
31	Szreniawa	R-A11	Konserwacja rowu	500	1840
32	Ciosaniec	R-1	Konserwacja rowu	1275	3885
33	Ciosaniec	R-2	Konserwacja rowu	824	2510
34	Śmieszkowo	R-AS	Konserwacja rowu	1940	17934
35	Wróblów	R-AW	Konserwacja rowu	1000	10230
36	Lubogoszcz	R-AL	Konserwacja rowu	1510	9809
37	Gola	R-AG	Konserwacja rowu	2590	27286
38	Łupice	R-Pd-B	Koszenie rowu	3860	14277
39	Łupice	R-B29	Koszenie rowu	500	1850
40	Łupice	R-B44	Koszenie rowu	250	925
41	Lipinki	R-O2	Odbudowa rowu	1250	13684
42	Lipinki	R-O1	Odbudowa rowu	1480	16191
43	Lipinki	R-O4	Odbudowa rowu	120	1313
44	Lipinki	R-O5	Odbudowa rowu	100	1094
45	Lipinki	R-O6	Odbudowa rowu	125	1367
46	Lipinki	R-O7	Odbudowa rowu	25	273
47	Lipinki	R-O8	Odbudowa rowu	150	1641
48	Krzepielów	R-Kr-1	Konserwacja rowu	962	2115
49	Krzepielów	R-Kr-2	Konserwacja rowu	1696	5020
50	Krzepielów	R-Kr-3	Konserwacja rowu	60	178
51	Krzepielów	R-Kr-4	Konserwacja rowu	350	1092
52	Krzepielów	R-Kr-5	Konserwacja rowu	375	1303
53	Krzepielów	R-Kr6	Konserwacja rowu	350	1217

54	Krzepielów	dz. 334, 342, 344	Odszukiwanie sieci drenarskiej	0	1944
55	Krzepielów	R-Kr-8	Czyszczenie płyt na rowie	0	1512
56	Sława	R-Sł-1	Konserwacja rowu	300	756
57	Radzyń	R-1	Konserwacja rowu	1140	1008
58	Krażkowo	R-B	Konserwacja rowu	650	2414
59	Krażkowo	R-Ce-C	Konserwacja rowu	300	1114
			Razem	45025	259543

Odpady azbestowe.

Uchwałą Nr XIV/103/11 Rada Miejska w Sławie dnia 27 października 2011 r. przyjęła „Program usuwania azbestu dla gminy Sława na lata 2011-2032”. Na terenie gminy zinwentaryzowano blisko 1406 Mg wyrobów azbestowych, z czego około 1340 Mg znajduje się na obiektach należących do osób fizycznych. Zgodnie z programem usuwania azbest Gmina Sława ponosi koszty transportu i unieszkodliwiania odpadów azbestowych. W roku 2018 unieszkodliwiono 44,46 Mg odpadów azbestowych.

4. Gospodarka odpadami (EKO-PRZYSZŁOŚĆ)

Gmina Sława Uchwałą Rady Miejskiej w Sławie z dnia 26 kwietnia 2012 r. przystąpiła do ZWIĄZKU MIĘDZYGMINNEGO „EKO-PRZYSZŁOŚĆ”. **Wspólną wolą trzynastu gmin było powołanie związku międzygminnego**, który przejął obowiązki gmin w związku ze zmianą ustawy o utrzymaniu porządku i czystości w gminach. Zmiany są znaczące i wpływają diametralnie na dotychczasowy system gospodarki odpadami komunalnymi. Gminy, a w ich imieniu powołany Związek Międzygminny „Eko-Przyszłość”, realizuje nowe obowiązki wynikające z ustawy.

Związek międzygminny działa na terenie trzynastu gmin trzech powiatów. Zasadniczym celem i zadaniem jest organizacja odbioru i zagospodarowaniem odpadów komunalnych na terenie związku w ramach rozstrzygniętego przetargu, jak również tworzeniem punktów selektywnej zbiórki odpadów komunalnych tzw. PSZOK oraz sprawozdawczością w zakresie powierzonych zadań. Wszystkie zadania spoczywające na Związku zostały zawarte w Statucie Związku.

3. Edukacja ekologiczna

Urząd Miejski w Sławie cyklicznie organizuje i prowadzi następujące konkursy:

- Zbieraj baterie - dbaj o środowisko” konkurs organizowany co rocznie od 2006 r.
- „Przyroda i Ekologia w gminie Sława” konkurs organizowany co rocznie od 2008 r. przy współudziale Nadleśnictwa Sława Śląska.

Cyklicznie co roku organizowane są również akcje, typu:

- obserwowanie gniazd bocianich – przy udziale sołtysów,
- we wrześniu prowadzona jest akcja sprzątaniaswiata. W akcji biorą udział wszystkie szkoły z gminy.
- Ptakoliczenie
- konkurs ekologiczny organizowany przez Nadleśnictwo Sława Śląska pt. DOGTREKINNG,
- konkurs ekologiczny organizowany przez LOP pt. „Mój las”

- Spektakl ekologiczny pt. „Zabawki w opałach” wystawiony przez Krakowskie Biuro Promocji i Kultury w kwietniu 2018 r.
- Wojewódzki Fundusz Ochrony Środowiska i Gospodarki Wodnej w Zielonej Górze oraz Wojewódzki Inspektorat Ochrony Środowiska w Zielonej Górze przeprowadzili spotkanie dotyczące realizacji Programu priorytetowego „Czyste Powietrze”.
- W ramach edukacji ekologicznej ze środków z ochrony środowiska przy współudziale szkolnych kół LOP organizowane są również wycieczki do: parków krajobrazowych, rezerwatów, stacji IMiGW w Radzynie, ZWiK w Sławie, leśnych kompleksów promocyjnych.
- Ze środków ochrony środowiska finansowany jest zakup kalendarzy z Ligii Ochrony Przyrody dla uczniów, zakup czasopisma „Przyroda Polska” do wszystkich szkół.

Podsumowanie.

W sprawozdaniu przedstawiono zrealizowane inwestycje i działania gminy w kierunku realizacji założeń określonych w analizowanym dokumencie.

W trakcie analizy gminnego programu ochrony środowiska i wpisanych do niego celów krótkoterminowych do osiągnięcia stwierdza się, że realizacja wszystkich gminnych przedsięwzięć jest niezagrażona.

IX. Oświata i edukacja - realizacja zadań w 2019 r

1. Świadczenia pomocy materialnej

Pomoc o charakterze motywacyjnym

W szkołach w 2019 r. przyznano stypendia motywacyjne za wyniki w nauce i osiągnięcia w sporcie na ogólną kwotę 42.370,00 zł.

Szkoła Podstawowa im. Franciszka Niewidziajły w Sławie	24.600,00 zł
Szkoła Podstawowa w Ciosańcu	6.720,00 zł
Szkoła Podstawowa w Krzepielowie	1.950,00 zł
Szkoła Podstawowa w Starym Strączu	2.100,00 zł
Zespół Szkół Ponadpodstawowych w Sławie	7.000,00 zł

Powyższe stypendia przyznawane są przez szkołę na podstawie kryteriów w niej opracowanych za osiągnięcia w nauce i sporcie.

Bezpłatne podręczniki i materiały ćwiczeniowe

W roku szkolnym 2019/2020 z prawa do bezpłatnego dostępu do podręczników, materiałów ćwiczeniowych i edukacyjnych w Gminie Sława skorzystało 1.134 uczniów z pięciu szkół podstawowych (w tym jedna szkoła niepubliczna). Wysokość udokumentowanych wydatków poniesionych w roku 2019 pokrytych ze środków dotacji celowej wyniosła 88.366,83 zł, w tym 1% kosztów obsługi zadania w kwocie 874,92 zł. Dodatkowo w przypadku

zwiększenia liczby uczniów w trakcie roku szkolnego, podręczniki i ćwiczenia finansowane są ze środków własnych, a następnie refundowane dotacją roku przyszłego.

Zakładowy Fundusz Świadczeń Socjalnych Nauczycieli Emerytów i Rencistów w Gminie Sława

Oświatowe jednostki budżetowe Gminy Sława prowadzą dokumentację związaną z Zakładowym Funduszem Świadczeń Socjalnych dla 81 Nauczycieli Emerytów i Rencistów. W 2019 roku przekazano na Fundusz odpis w wysokości 118.347,61 zł. Środki te wykorzystywane są na wypłatę ekwiwalentu pieniężnego w zamian za świadczenie rzeczowe, zapomóg zdrowotnych i losowych.

2. Zespół Szkół Ponadpodstawowych w Sławie

Osiągnięcia uczniów ZSP w Sławie w roku 2019

1. I miejsce zespołowo w powiatowym konkursie „Aranżacja stołu wigilijnego” – Amelia Rolla, Wiktoria Żarczyńska i Magdalena Wiertelak – Wschowa 17 grudnia 2019 r
2. II miejsce w Powiatowym Konkursie Piosenki Patriotycznej – Kamila Mroskowiak - 7 listopada 2019 r.
3. I miejsce drużynowo w Biegu na orientację dla klas mundurowych z okazji święta 5. Lubuskiego Pułku Artylerii w Sulechowie – Zuzanna Szulc, Karolina Janik, Aleksandra Miller, Jakub Hładczuk, Konrad Błaszak i Dawid Łaniecki – 6 listopada 2019 r.
4. II miejsce indywidualnie w Biegu na orientację dla klas mundurowych z okazji święta 5. Lubuskiego Pułku Artylerii w Sulechowie – Jakub Hładczuk – 6 listopada 2019 r.
5. II miejsce indywidualnie w Biegu na orientację dla klas mundurowych z okazji święta 5. Lubuskiego Pułku Artylerii w Sulechowie – Zuzanna Szulc – 6 listopada 2019 r.
6. II miejsce w Powiatowym Konkursie Poezji Patriotycznej – Martyna Zając – 30 października 2019 r.
7. I miejsce w Powiatowym Konkursie Poezji Patriotycznej – Emilia Klecha – 30 października 2019 r.
8. IV miejsce drużynowo w Turnieju Strzeleckim o Puchar Komendanta Wojewódzkiego Policji w Gorzowie Wielkopolskim dla klas mundurowych – Joanna Miller, Kamil Ławecki, Mateusz Drgas i Daniel Siepietowski – 3 czerwca 2019 r.
9. II miejsce indywidualnie w Turnieju Strzeleckim o Puchar Komendanta Wojewódzkiego Policji w Gorzowie Wielkopolskim dla klas mundurowych, w kategorii karabin - Kamil Ławecki – 3 czerwca 2019 r.
10. VI miejsce w klasyfikacji generalnej i I miejsce w rywalizacji klas mundurowych w 24. Marszu Nadodrzańskim w Gubienie - Kamil Ławecki, Mateusz Drgas, Daniel Siepietowski, Kacper Waściński i Dawid Łaniecki – 25 maja 2019 r.
11. I miejsce w Powiatowym Konkursie Wiedzy o Policji – Natalia Zborowska – 21 marca 2019 r.
12. II miejsce w Turnieju Piłki Nożnej „LejdisCup Głogów” – Roksana Kąc, Marcelina Leszczyńska, Wiktoria Maciukiewicz, Karolina Łacna, Weronika Jurkiewicz, Aleksandra Boleszczuk, Emilia Klecha, Patrycja Piechocka – 13 lutego 2019 r.

Praca z uczniami zdolnymi o szczególnych zainteresowaniach w roku 2019

1. **Innowacja pedagogiczna Ratownictwo wodne**, umożliwia jej uczestnikom (chętным uczniom) doskonalenie umiejętności pływania oraz zdobycie dodatkowych kwalifikacji, niezwykle cennych na rynku pracy. Uczniowie realizujący w/w innowację, w czerwcu 2018 r. uzyskali patent sternika motorowodnego oraz stopień młodszego ratownika. W roku 2019 dwoje pełnoletnich uczniów ukończyło Kurs Kwalifikowanej Pierwszej pomocy, stając się pełnoprawnymi ratownikami. Dzięki temu mogą prowadzić pod okiem prezesa WOPR w Sławie, p. Andrzeja Borkowskiego, szkolenia z zakresu pierwszej pomocy dla najmłodszych (uczniów klas nauczania zintegrowanego oraz przedszkolaków).
2. **Realizacja innowacji pedagogicznej „Polubić teatr”**; w jej ramach uczniowie wyjeżdżają na spektakle teatralne do Wrocławia i Poznania oraz spotykali się z aktorami Teatru Komedia we Wrocławiu którzy gościli w naszej szkole.
3. **Realizacja innowacji pedagogicznej w Technikum w zawodzie – technik logistyk „klasa mundurowa”** w jej ramach klasy mundurowe uczestniczą w zajęciach przysposobienia obronnego, które są realizowane przez oficerów i żołnierzy 5. Lubuskiego Pułku Artylerii w Sulechowie. Zajęcia odbywają się na terenie jednostki, w szkole oraz na poligonie. Reprezentanci klas mundurowych każdego roku uczestniczą w biegu na orientację oraz konkursach historycznych organizowanych przez jednostkę w Sulechowie. Biorą także udział w obchodach świąt państwowych oraz uroczystościach patriotycznych na terenie gminy .
4. **Działalność szkolnego koła biegaczy** – przygotowanie uczniów do udziału w Orlen Warsaw Marathon
5. **Działalność szkolnego koła teatralnego** - organizowanie imprez okolicznościowych, udział w Wiosennym Przeglądzie Kulturalnym
6. **Działalność szkolnego koła Caritas** - organizacja imprez charytatywnych na terenie szkoły i gminy.
7. **Działalność szkolnego koła PCK** – promocja honorowego krwiodawstwa

Praca z uczniami o szczególnych potrzebach edukacyjnych w roku 2019

1. W roku szkolnym **2018/2019** - **50** uczniów było objętych pomocą psychologiczno-pedagogiczną. 15 uczniów z klas pierwszych brało udział w zajęciach wyrównawczych z języka polskiego. 31 uczestniczyło w zajęciach wyrównawczo - dydaktycznych z matematyki. W tym 15 uczniów z klas pierwszych i 16 uczniów z klas drugich i trzecich. 8 uczniów brało udział w zajęciach rozwijających uzdolnienia z języka angielskiego (praca z uczniem zdolnym). Jeden uczeń korzystał z zajęć wyrównujących różnice programowe z języka niemieckiego. Jeden uczeń, z orzeczeniem o kształceniu specjalnym, uczestniczył w zajęciach rewalidacyjnych ukierunkowanych na kształtowanie procesów myślenia logicznego i usprawniania przetwarzania informacji dostępnymi drogą słuchową.
2. W I półroczu roku szkolnego **2019/2020** - **76** uczniów było objętych pomocą psychologiczno-pedagogiczną. 46 uczniów z klas pierwszych brało udział w zajęciach wyrównawczych z języka polskiego, a 49 uczestniczyło w zajęciach wyrównawczo - dydaktycznych z matematyki. Jeden uczeń korzystał z zajęć wyrównujących różnice programowe z języka niemieckiego. Trzech uczniów, z orzeczeniem o kształceniu specjalnym, uczestniczyło w zajęciach rewalidacyjnych ukierunkowanych na kształtowanie procesów myślenia logicznego, usprawniania przetwarzania informacji dostępnymi drogą słuchową oraz rozwijających kompetencje emocjonalno – społeczne.

Informacje ogólne o szkole ZSP-Sława

1. Na mocy uchwały Rady Miejskiej w Sławie z dnia 27 czerwca 2019 roku szkoła pod nazwą Zespół Szkół Ponadgimnazjalnych w Sławie z dniem 1 września nosi nazwę Zespół Szkół Ponadpodstawowych w Sławie. Jest to spowodowane z wygaszaniem gimnazjum –Prawo Oświatowe.

2. Szkoły i kierunki kształcenia.

a) Technikum

- Technik Żywności i Usług Gastronomicznych

- Technik Logistyki - Klasa mundurowa.

b) Liceum Ogólnokształcące

c) Branżowa Szkoła Pierwszego Stopnia.

3. Nabór do klas pierwszych na rok szkolny 2019/2020 nastąpił po szkole podstawowej i gimnazjum w ilości około 160 uczniów.

4. Organizacja szkoły

- liczba uczniów w roku szkolnym 2019/2020 – około 295,

- liczba oddziałów – 18,

- średnia liczba uczniów na oddział -17,

- liczba nauczycieli – 27 w tym cały etat 24,
- liczba pracowników administracji i obsługi – 9.

5. Wydatki szkoły w roku kalendarzowym 2019 – 2 834 113 zł

6. W związku z oszczędnościami budżetowymi w roku 2019 nie wykonano większych remontów, skupiono się na bieżącym funkcjonowaniu szkoły.

Sprawozdanie Kierownika szkolenia praktycznego i warsztatów do Raportu o stanie Gminy Sława:

1. WYNIKI EGZAMINÓW ZAWODOWYCH ZA ROK SZKOLNY 2018/2019

W obu sesjach do egzaminu przystąpiło 70 uczniów. Egzamin zdało 55 uczniów.

Zdawalność egzaminu w szkole – 78,6%.

Zdawalność egzaminu (ogólnie) w OKE 75%.

Zawód	Kwalifikacja	Przystąpiło	Zdało	Nie zdało	Zdawalność w szkole	Zdawalność OKE
Sesja styczeń – luty 2019						
Zawody technikalne:						
<i>Technik żywienia i usług gastronom.</i>	T.15	12	9	3	75%	48,2%
Zawody branżowe:						
<i>Elektryk</i>	E.7	1	1	-	100%	-
Sesja czerwiec – lipiec 2019						
Zawody technikalne:						
<i>Technik Żywienia i usług gastronom.</i>	T.6	10	10	-	100%	90,3%
<i>Technik logistyki</i>	A.31	14	10	4	71%	76%
Zawody branżowe:						
<i>Kucharz</i>	T.6	3	3	-	100%	-
<i>Rolnik</i>	R.3	4	3	1	75%	-
<i>Elektryk</i>	E.8	1	1	-	100%	-
<i>Monter zabudowy i robot wyk. w budown.</i>	B.7	1	1	-	100%	-
<i>Sprzedawca</i>	A.18	3	2	1	66,7%	-
Zawód technikalny – kwalifikacja dwuliterowa:						
<i>Technik logistyki</i>	AU.22	21	15	7	71%	71%

2. Warsztat

W trakcie 2019 roku doposażano warsztat samochodowy i warsztat konserwatora w niezbędne sprzęty i narzędzia.

Prowadzone były usługi dla ludności:

- naprawa samochodów;
- wymiana kół i opon;
- wynajem samochodów i ciągników wraz ze sprzętem rolniczym.

3. Projekt „Modernizacja kształcenia zawodowego w Gminie Sława”

W ramach ww. projektu:

- powstała pracownia gastronomiczna. Koszt jej powstania to około 113.000 zł.;
- prowadzono kursy prawa jazdy kategoria B i T;
- prowadzono czterotygodniowe staże dla uczniów klas technikalnych.

4. Zajęcia praktyczne na warsztatach szkolnych

Z pracowni znajdujących się na warsztatach szkolnych korzystają uczniowie klas technikalnych:

- technikum logistyczne z pracowni komputerowej;
 - technikum żywienia i usług gastronomicznych z nowo powstałej pracowni gastronomicznej oraz z kuchni znajdującej się w administrowanym przez ZSP w Sławie Pałacyku Myśliwskim zlokalizowanym w Tarnowie Jeziernym;
- oraz:
- uczniowie Szkoły Branżowej I Stopnia w zawodzie mechanik pojazdów samochodowych - warsztat samochodowy.

3. Szkoły podstawowe

a) Szkoła Podstawowa w Sławie

Ważniejsze remonty i zakupy

Położenie bruku pod pole szachowe- zewnętrzne szachy dla uczniów 4 000.

Przygotowanie do położenia sztucznej trawy na boisko przy ulicy Ogrodowej 6 700.

Remont toalet obok auli szkolnej 20 000.

Wymiana i montaż kamer monitoringu szkoły 4 500.

Wykonanie podłogi na Orliku 8 500.

Wymiana wszystkich pionów kanalizacyjnych w budynku przy ul. Odrodzonego Wojska Polskiego 6 - 14 000.

Wymiana wszystkich zaworów w grzejnikach c.o w budynku przy ul. Odrodzonego Wojska Polskiego 16 - 6 600,- Zakup maszyny do odkurzania i prania dywanów (klasy I III) 1 800,

Zakup pomocy dydaktycznych do lekcji fizyki 3 000,00zł

Zakup pompy do odpowietrzania instalacji solarnej przy sali gimnastycznej 2 400, podłączono światłowód OSE do budynku przy ul. Odrodzonego Wojska Polskiego 16.

Zakup szorowarki na salę gimnastyczną 3 200.

Zakup trzech ekranów multimedialnych 18 500.

Zakup worka treningowego i rękawic do zajęć rozwijających kompetencje emocjonalno- społeczne 350.

Zajęcia specjalistyczne

Zajęcia specjalistyczne		
Nazwa zajęć	Ilość grup	Ilość uczniów
Zajęcia korekcyjno - kompensacyjne	4	20
Zajęcia logopedyczne	11	41
Zajęcia rozwijające kompetencje emocjonalno społeczne	4	25
Zajęcia rewalidacyjne	8	8
Zajęcia dodatkowe		
Zajęcia dydaktyczno - wyrównawcze		
Równe szanse - zajęcia dla obcokrajowców	2	6
Zajęcia rozwijające uzdolnienia klasy I - III		
Chór	1	15
Kółko taneczne	1	12
Szkolny Teatrzyk	1	15
Koło matematyczne	4	30
Koło biologiczne	2	20
Koło recytatorskie	1	14
Koło szachowe	1	10
Programy		
"Strażnicy uśmiechu" program profilaktyczny	1	20
"Spójrz inaczej" program profilaktyczny	1	25
Apteczka I pomoc emocjonalna	1	18
Projekty		
Wspierania Zdolności i Talentów „Lubuscy poszukiwacze talentów”		150
Trzymaj formę		300
"Czytam z klasą - lekturki spod chmurki" ogólnopolski projekt czytelnictwa	2	34
Eurostawa		300
Sława - Luckau współpraca	1	35

b) Szkoła Podstawowa w Starym Strączu

ZAJĘCIA SPECJALISTYCZNE			
Lp.	Nazwa zajęć	Ilość grup	Ilość uczniów
1.	Zajęcia korekcyjno – kompensacyjne	3	14
2.	Zajęcia logopedyczne	5	18
3.	Zajęcia rozwijające kompetencje emocjonalno – społeczne	1	5
4.	Zajęcia rewalidacyjno – wychowawcze	1	1
5.	Zajęcia dydaktyczno – wyrównawcze	3	11
6.	Zajęcia gimnastyki korekcyjnej	1	5
7.	Indywidualne zajęcia gimnastyki korekcyjnej	1	1

ZAJĘCIA ROZWIJAJĄCE UZDOLNIENIA			
Lp.	Nazwa zajęć	Ilość grup	Ilość uczniów
1.	Zajęcia szachowe	4	51
2.	Zajęcia teatralne	1	12
3.	Zajęcia plastyczne	1	15
4.	Zajęcia sportowe klas I-III	2	27
5.	Nauka pływania	1	15
6.	Szkolny Klub Sportowy (SKS)	2	30
7.	Doskonalące zajęcia z języka polskiego, angielskiego i matematyki	3	15
8.	Zajęcia z j. niemieckiego dla uczniów młodszych	3	42

PROGRAMY I PROJEKTY			
Lp.	Nazwa zajęć	Ilość grup	Ilość uczniów
1.	„Mały Miś w świecie wielkiej literatury”	1	10
2.	Program „Trzymaj formę” - elementy	4	63
3.	„Mleko w szkole”	5	69
4.	„Owoce i warzywa w szkole”	5	69
5.	„Dziel się uśmiechem”	6	80
6.	„Tysiąc powodów by czytać”	1	6
7.	„Bieg po zdrowie”	1	9
8.	Program V edycja „Uczmy dzieci programować”	1	10
9.	Ogólnopolski program edukacji zdrowotnej „Akademia Aquafresh”	1	10

Osiągnięcia i sukcesy uczniów:

Uczniowie naszej szkoły wzięli udział w **konkursie plastycznym pt. „Anioły, cheruby, serafiny”**.

Oddano do Domu Kultury w Sławie 13 prac. Wyróżnienia i nagrody otrzymało 5 uczniów: Aurelia Bąk, Julia Kubicka z klasy I, Lena Marzec z klasy III, Karpała Zuzanna, Krucikowska Aleksandra z klasy VI.

Wojewódzki Finał Konkursu Recytatorskiego Pro Arte - 29 marca 2019 r. Powiat wschowski reprezentowała: uczennica klasy VIII – Dorota Romanowicz.

Konkurs plastyczny "Mój las". Prace trzech naszych uczniów zakwalifikowały się do dalszego etapu w Warszawie. Ich autorami są:

1) Dorota Romanowicz

2) Hanna Twardowska

3) Emilia Pałasz

Konkurs Pięknego Czytania „Gminny Mistrz Czytania 2019”

Mistrzem w tej konkurencji okazała się nasza uczennica klasy III - Hania Szaławska.

2. OSIAGNIĘCIA SPORTOWE:

Festiwal Biegowy w Sławie – 27.09.2018 r.

Uczniowie reprezentujący naszą szkołę zajęli następujące miejsca:

Klasa II

2 miejsce – Maja Jurkiewicz

Klasa III

2 miejsce - Marcel Kamiński

3 miejsce – Mateusz Grycaj

Klasa IV

3 miejsce – Agata Karpała

Klasa V

2 miejsce – Natalia Kaczor

Klasa VI

1 miejsce - Sebastian Knoski

3 miejsce – Anastazja Ficek

Klasa VIII

1 miejsce - Oliwia Grząślewicz

3 miejsce – Patrycja Zielińska

3 miejsce – Dawid Grycaj

Mistrzostwa Sławy w Ringo - 31.10.2018 r.

Klasa II - II miejsce

Klasa III - III miejsce

Klasa IV - I miejsce

Gminny Turniej Piłki Halowej Dziewcząt klas 4-6 – 21.02.2019 r.

II miejsce dziewczęta z SP w Starym Strączu

Powiatowy Turniej Piłki Ręcznej kl. IV-VI – 27.02.2019 r.

W kategorii dziewcząt: 3 miejsce SP Stare Strącze

W kategorii chłopców: 3 miejsce SP Stare Strącze

Mistrzostwa Gminy w biegach przełajowych w Ciosańcu – 14.05.2019 r.

II miejsce Kaczor Natalia z klasy V

I miejsce Knoski Sebastian z klasy VI

II miejsce Ficek Anastazja z klasy VI

III miejsce Urbanowicz Nadia z klasy VII

II miejsce Romanowicz Dorota z klasy VIII

III miejsce Kowalczyk Katarzyna z klasy VIII

Szkoła była organizatorem **XIV** Gminnego Konkursu Ortograficznego sponsorowanego przez Burmistrza Sławy dla kl. I-III oraz **IV** Gminnego Turnieju Szachowego pod honorowym patronatem Burmistrza Sławy.

Uczniowie reprezentowali szkołę w konkursach międzyszkolnych, na szczeblu gminy, powiatu, województwa.

Lp.	Nazwa placówki	Ilość uczniów/ przedszkolaków	Ilość zatrudnionych nauczycieli	Ilość zatrudnionych pracowników niepedagogicznych
1.	Szkoła Podstawowa w Starym Strączu	126	21	5

Lp.	Nazwa placówki	Remonty, zakup sprzętu i pomocy dydaktycznych
1.	Szkoła Podstawowa w Starym Strączu	<p>Wymieniono instalację elektryczną w pomieszczeniach dla pracowników pedagogicznych, administracji i pracowników niepedagogicznych.</p> <p>Wymieniono instalację elektryczną na korytarzach.</p> <p>Pomalowano pomieszczenia dla pracowników pedagogicznych, administracji i pracowników obsługi, korytarze łącznie z lamperią, która została zabezpieczona lakierem bezbarwnym. Na bieżąco wykonywano prace naprawcze sal lekcyjnych.</p> <p>Zakupiono pomoce dydaktyczne, wzbogacono księgozbiór biblioteki.</p>

c) Szkoła Podstawowa w Krzepielowie

1. Infrastruktura – 2 budynki szkolne , zadaszone boisko;
2. Uczniowie z klas I-VIII – 107
 Zespół przedszkolny - 25
 Oddział Przedszkolny - 14
3. Pracownicy szkoły: nauczyciele 19; pracownicy obsługi 6 ;
4. Inwestycje – plac zabaw z Budżetu Obywatelskiego;
5. Remonty, zakup sprzętu i pomocy dydaktycznych:
 - 4 kamery do monitoringu;
 - wyposażenie klasopracowni w pomoce dydaktyczne do chemii, fizyki, biologii, geografii;
 - 2 szafy metalowe do archiwum;
 - wykładziny do 3 klas oraz do sali gimnastycznej;
 - meble do Zespołu Przedszkolnego i Oddziału Przedszkolnego, meble do szatni w przedszkolu;
 - 5 laptopów, 10 komputerów stacjonarnych, drukarka Brother;

- roboty do zajęć z programowania;
- wyposażenie sali w sprzęt sportowy;
- 60 krzeseł konferencyjnych;
- krzesła i stoły do klas;
- szafa do magazynku sportowego;
- 3 tablice białe suchościernalne;
- 2 tablice multimedialne;
- montaż żaluzji okiennych;
- remont komina;

6. Organizacja pomocy psychologiczno – pedagogicznej

ZAJĘCIA SPECJALISTYCZNE:

- zajęcia korekcyjno – kompensacyjne – 3 grupy – 12 uczniów;
- zajęcia logopedyczne - 5 grup – 20 uczniów;
- zajęcia gimnastyki korekcyjnej – 3 grupy – 35 uczniów;
- zajęcia rozwijające kompetencje emocjonalne – 1 grupa – 4 uczniów;

ZAJĘCIA DODATKOWE:

- zajęcia dydaktyczno – wyrównawcze – 11 grup – 57 uczniów;
- zajęcia szachowe – 3 grupy – 35 uczniów;

ZAJĘCIA ROZWIJAJĄCE UZDOLNIENIA:

- kółko artystyczne - 1 grupa – 8 uczniów;
- kółko przyrodnicze - 1 grupa – 12 uczniów;
- zajęcia sportowe – 4 grupy - 32 uczniów ;
- zajęcia rozwijające kompetencje z języka polskiego – 2 grupy – 18 uczniów;
- zajęcia rozwijające kompetencje z matematyki – 4 grupy - 20 uczniów;

PROGRAMY PROFILAKTYCZNE:

1. Program IMPACT , Dajemy dzieciom siłę, ochrona dzieci i młodzieży przed przemocą – 3 grupy – 43 uczniów;
2. Program Orange „ Stop hejtowi w sieci” - 5 grup – 72 uczniów;
3. Program „ Szkoła Promująca zdrowie”; - 10 grup – 144 uczniów;
4. Program „ Bieg po zdrowie” - 3 grupy – 60 uczniów;
5. Program „ Trzymaj formę” - 3 grupy – 60;
6. Program „ Idę do klasy pierwszej” - 1 grupa – 8 uczniów;
7. Program „ Bądź bezpieczny” - 1 grupa – 16 osób;
8. Program „ Ratujemy i Uczymy ratować” - 3 grupy – 35 osób;

INNOWACJE:

1. „ Zawodowy zawrót głowy”;
2. „ Twórcze eksperymenty kreatywnych dzieci”;
3. „ 100 ciekawostek na 100 lecie urodzin Jana Pawła II”;

PROGRAMY ogólnopolskie:

1. Klub Szkół UNICEF;
2. „ Czytam z klasą” - 1 grupa – 11 osób;
3. „ Przyjaciele Kubusia Puchatka” - 1 grupa – 8 uczniów;
4. „ Przyjaciele natury” - 1 grupa – 8 uczniów;
5. „ Mleko w szkole” - 5 grup – 64 uczniów;
6. „ Owoce i warzywa w szkole” - 5 grup - 64 uczniów;

SUKCESY:

- Gminny konkurs szachowy - 1 miejsce ;
- Gminny konkurs matematyczny - 2 miejsce ;
- Wysokie miejsca w rejonowych konkursach przedmiotowych z j. polskiego , matematyki, j. Niemieckiego
- Gminny konkurs piosenki turystycznej - 2 miejsce ;
- W konkursie organizowanym przez LOP pod hasłem "Mój las" , na szczeblu regionalnym - 1 miejsce i wyróżnienie;
- Wyróżnienia w gminnym konkursie „Przyroda i ekologia Gminy Sława”;
- W konkursie plastycznym organizowanym przez Nadleśnictwo w Sławie Śląskiej pt.„ Las dobre sąsiedztwo. Leśny dogtreking” - 1 miejsce i wyróżnienia;
- Konkurs "Zbieraj baterie , dbaj o środowisko" – 3 miejsce dla szkoły i bon podarunkowy na kwotę 100 zł.
- Sukcesy sportowe
W rywalizacji sportowej w biegach przełajowych „Biegiem do Sławy” zdobyliśmy czołowe miejsca;
- W zawodach drużynowych w ringo I miejsce wywalczyła klasa IV;
- W gminnych zawodach sportowych w unihokeju drużyna dziewcząt i chłopców zajęła III miejsce.
- W zawodach w badmintonie nasz uczeń zajął II miejsce;
- W zawodach w piłce ręcznej drużyna dziewcząt zajęła I miejsce w powiecie i 4 miejsce w rejonie.
- W turnieju piłki nożnej halowej „piłkarze” z naszej szkoły wywalczyli III miejsce.
- W turnieju piłki nożnej dla klas III- IV „piłkarze” z naszej szkoły wywalczyli III miejsce.
- W zawodach gimnastycznych „Sprawne dzieciaki”w kategorii klas I-III – I i V miejsce klasy IV- VII - I ,II i V miejsce;
- W biegach przełajowych w Ciosańcu – 2 miejsca I , 3 miejsca II i 2 miejsca III;
- organizowanie imprez i uroczystości tj.: Dzień Dziecka, Dzień Babci i Dziadka oraz Dzień Seniora; obchody rocznic ważnych wydarzeń z historii Polski,
- aktywność na rzecz środowiska lokalnego; integracja środowiska szkolnego i lokalnego;
- działalność charytatywna – zbiórka nakrętek dla chorych dzieci, zbiórka karmy na rzecz schroniska Amicus w Głogowie;
- pozyskiwanie funduszy na potrzeby szkoły, zakup pomocy dydaktycznych ;
- włączanie się w akcje ogólnopolskie tj. Klub Gaja, Klub Szkół Unicef; „ Szkoła Pamięta”;

d) Szkoła Podstawowa w Ciosańcu

Lp.	Nazwa placówki	Ilość uczniów/ przedszkolaków	Ilość zatrudnionych nauczycieli	Ilość zatrudnionych pracowników niepedagogicznych
1	Szkoła Podstawowa w Ciosańcu z Filią w Łupicach Zespół Wychowania Przedszkolnego w Ciosańcu Zespół Wychowania Przedszkolnego w Łupicach	232 19 21	32 (26 etatów)	10

Inwestycje, remonty, doposażenie

Lp.	Nazwa placówki	Inwestycje	Remonty, zakup sprzętu i pomocy dydaktycznych
2.	Szkoła Podstawowa w Ciosańcu z Filią w Łupicach Zespół Wychowania Przedszkolnego w Ciosańcu Zespół Wychowania Przedszkolnego w Łupicach		Remont kolejnego fragmentu korytarza, wymiana drzwi; malowanie dwóch klasopracowni, wymiana podłóg Remont toalet dla nauczycieli, wymiana armatury Odmalowanie wnętrza kotłowni w przedszkolu w Łupicach Wyremontowanie pomieszczenia na gabinet pedagoga szkolnego; zakup mebli i wyposażenia Doposażenie boiska szkolnego w nowy sprzęt; wykonanie w własnym zakresie nowych elementów infrastruktury dla uczniów i kibiców Zakup 10 komputerów, 2 laptopów, 3 rzutników multimedialnych; zakup robotów do zajęć z programowania dla klas młodszych Zakup szafek metalowych dla uczniów Zakup pomocy dydaktycznych i książek

Organizacja pomocy psychologiczno- pedagogicznej dla uczniów uzdolnionych i o specjalnych potrzebach edukacyjnych; osiągnięcia uczniów

ZAJĘCIA SPECJALISTYCZNE			
Lp.	Nazwa zajęć	Ilość grup	Ilość uczniów
1.	Zajęcia korekcyjno - kompensacyjne	12	57
2.	Zajęcia logopedyczne	14	53
3.	Zajęcia rozwijające kompetencje emocjonalno - społeczne	3	20
4.	Zajęcia gimnastyki korekcyjnej	6	56

ZAJĘCIA DODATKOWE			
Lp.	Nazwa zajęć	Ilość grup	Ilość uczniów
1.	Zajęcia dydaktyczno-wyrównawcze	12	107
2.	ORTOGRAFFITI – zajęcia wspierające	2	10
3.	Zajęcia kreatywne z j. angielskiego dla uczniów młodszych	2	20
4.	Koło wolontariatu	2	18
5.	Zajęcia wspierające rozwój sześciolatków	2	12

ZAJĘCIA ROZWIJAJĄCE UZDOLNIENIA			
Lp.	Nazwa zajęć	Ilość grup	Ilość uczniów
1.	Kółko muzyczne	2	36
2.	Zajęcia sportowe	8	122

PROGRAMY PROFILAKTYCZNE		
Lp.	Nazwa programu	Ilość uczniów
1.	„UNPLUGGED”	53
2.	„Czyste powietrze wokół nas”	13
3.	„Szkoła promująca zalecenia europejskiego kodeksu walki z rakiem”	35
4.	Elementy programu „Spójrz inaczej na agresję”	53
4.	Elementy programu „Dziecko w sieci”	50

PROJEKTY			
Lp.	Nazwa projektu	Ilość grup	Ilość uczniów
1	Projekt do programu „Trzymaj formę”	-	140
2.	„Mleko w szkole”	8	100
3.	„Owoce i warzywa w szkole”	8	100

Osiągnięcia i sukcesy uczniów:

- Udział w rejonowych konkursach przedmiotowych
- Drużynowy Powiatowy Turniej Wiedzy o Bezpieczeństwie w Ruchu Drogowym
- Powiatowy Turniej Bezpieczne Przedszkole

OSIĄGNIĘCIA SPORTOWE:

- Powiatowy turniej piłki nożnej:
 - Dziewczęta- II miejsce
 - Chłopcy- II miejsce
- Zmagania gimnastyczne –marzec 2019

Dziewczyny:

II miejsce

III miejsce

I miejsce

II miejsce

XIX Mistrzostwa Unii Europejskiej w piłce nożnej halowej w Świętnie

-dziewczęta- II miejsce

-chłopcy- II miejsce

Powiatowy turniej piłki nożnej- LOM- klasy 7-8 i 3 gim.

I miejsce

Biegi przełajowe- Ciosaniec

Cztery I miejsca i dwa II miejsca

Powiatowy turniej piłki nożnej w Ciosańcu- dziewczęta- kl.4-6

I miejsce

Udział w rejonie

Euroślawa:

Klasa VI- I miejsce

Klasa V- III miejsce

Klasa IV- VII miejsce

BIEGI PRZEŁAJOWE-SŁAWA

Pięć I miejsc i dwa II miejsca

POWIATOWY TURNIEJ BADMINTONA-SŁAWA

KLASY IV-VI

I miejsce i III miejsce

KLASY VII- VIII

I miejsce w powiecie – udział w półfinale wojewódzkim

IV miejsce w powiecie- udział w półfinale wojewódzkim

MISTRZOSTWA SŁAWY W UNIHOCE- KRZEPIELÓW

I miejsce

MISTRZOSTWA SŁAWY W PIŁCE NOŻNEJ HALOWEJ CHŁOPCÓW

I miejsce

- Uczestnictwo w ogólnopolskiej akcji „Szlachetna Paczka” oraz w wolontariackich projektach Caritasu
- Aktywna współpraca ze środowiskiem lokalnym- organizacja uroczystości państwowych i rocznic oraz imprez dla rodziców i mieszkańców

Szkoła systematycznie jest wyposażana w sprzęt i pomoce dydaktyczne; wspierany jest rozwój zawodowy nauczycieli, którzy doskonalą się i doksztalają oraz uzyskują kolejne stopnie awansu zawodowego; wspomagany proces wychowawczy i edukacyjny dzieci i młodzieży. Jak zawsze priorytetem jest zapewnienie bezpiecznych i higienicznych warunków nauki, wychowania i opieki i stały rozwój kompetencji uczniów i nauczycieli. Szkoła realizuje w ramach pomocy psychologiczno-pedagogicznej wiele godzin zajęć specjalistycznych, wspomagających rozwój, dydaktyczno-wyrównawczych, kółek i warsztatów.

Wyniki nauczania w szkole podstawowej oraz wyniki egzaminu gimnazjalnego były porównywalne, a z niektórych przedmiotów nawet wyższe od poziomu powiatu i województwa.

Szkoła aktywnie działa i rozwija się według swoich pomysłów i priorytetów oraz potrzeb lokalnego środowiska przy dużym zrozumieniu i wsparciu organu prowadzącego – Gminy Sława.

e) Szkoła Podstawowa Happy House

Centrum Językowe Happy House to placówka edukacyjna z 10 letnią tradycją. Przez minioną dekadę kursy językowe w naszej szkole ukończyły setki osób (dzieci, młodzież, dorośli), a 150 z nich przystąpiło do egzaminów międzynarodowych (m.in. Cambridge). Prowadziliśmy również kursy dla firm: Balcerzak, Z.P.M „Sława” czy PKO, realizowaliśmy projekty unijne (językowe i komputerowe), a także nauczaliśmy w wielu przedszkolach na terenie Sławy, Nowej Soli i Wolsztyna. Spod naszych skrzydeł wyszło kilku językowców (studentów, bądź absolwentów germanistyki i anglistyki), nasi uczniowie z powodzeniem zdają egzaminy szkolne lub po prostu swobodnie posługują się językiem w życiu codziennym. Od 2015 poszerzyliśmy działalność o Szkołę Podstawową, o profilu językowym. Standardowo naszym uczniom oferujemy ciekawe zajęcia językowe, twórcze, artystyczne, kółka zainteresowań czy basen, a także zajęcia dodatkowe tj. szachy, judo, gitara czy robotyka. W naszej działalności stawiamy na wszechstronny rozwój każdego ucznia, stąd nasze indywidualne podejście i zaangażowanie. Od 10 lat naszej działalności przyświeca hasło „Nauczamy z pasją” i każdego dnia staramy się właśnie tak działać – z pasją i oddaniem.

4. Przedszkola i żłobki

a) Przedszkole im. Cz. Janczarskiego w Sławie

1. Ogólna charakterystyka przedszkola

- Przedszkole mieści się w czterech budynkach: przy ul. Sportowej 7, przy ul. Waryńskiego 55, w budynkach: Szkoły Podstawowej w Sławie i w Starym Strączu Posiadamy:
- 8 sal przedszkolnych
- salę gimnastyczną
- gabinet logopedyczny – wyposażony w specjalistyczny sprzęt do terapii logopedycznej
- gabinety terapeutyczne
- gabinet do pracy metodą M. Montessori
- salę doświadczenia świata – wyposażoną w sprzęt do terapii polisensorycznej
- salę przyrodniczo – badawczą
- Mini ZOO
- ogród przedszkolny: woliera, sprzęt do zabaw, pomoce do rozwijania zainteresowań przyrodniczych

2. Organizacja przedszkola:

- Liczba nauczycieli: 18
- Liczba dzieci: 180
- Liczba pracowników administracji: 2

- Liczba pracowników obsługi: 14 +1 młodociany

3. Inwestycje, remonty, zakupy:

- kapitalny remont tarasów i schodów wejściowych na taras przy dwóch salach zabaw;
- wybudowanie od podstaw nowej woliery dla ptaków na placu przedszkolnym (robocizna w zakresie własnym);
- wykonanie zadaszania w formie altanki nad piaskownicą dla dzieci czteroletnich;
- zakup dwóch piaskownic dla dzieci trzyletnich;
- założenie nowych poręczy przy wejściach do sali gimnastycznej, do kuchni, zmywalni, do gabinetu terapeutycznego;
- naprawa dachu nad częścią biurową, kuchenną i szatnią w budynku przy ul. Sportowej;
- adaptacja terenu przedszkolnego na parking (ogrodzenie, wyrównanie, krawężniki, wysypanie kamykami);
- założenie wentylatorów elektrycznych – chłodzących, w dwóch salach zabaw;
- remont jednej sali zabaw i malowanie dwóch sal;
- remont i malowanie sprzętu na placu zabaw;
- udrożnienie wentylacji w budynku przy ul. Waryńskiego (we wszystkich pomieszczeniach)
- zakup wózków do przewożenia potraw;
- zakup kompletu krzesłek do jednej sali;
- zakup mebli kuchennych i zmywarki w budynku przy ul. Waryńskiego;
- zakup stołu kuchennego z blachy kwasoodpornej do kuchni w budynku przy ul. Sportowej;
- zakup dwóch przepłotni na plac zabaw (sponsorowany przez rodziców)
- zakup pomocy dydaktycznych i zabawek do wszystkich grup i gabinetów terapeutycznych.

4. Programy, projekty, w których placówka brała udział;

- Program „Przyjaciele Zippięgo” dotyczący zdrowia psychicznego małych dzieci;
- „Program wychowania i edukacji przyrodniczej”- został dostosowany do nowej podstawy programowej;
- Program: „Jak możemy pomóc dzieciom nadrużliwym, nadpobudliwym i trudnym wychowawczo?”

5. Sukcesy:

- organizacja i udział dzieci w V edycji Olimpiady Sportowej;
- udział dzieci w konkursie plastycznym: „Mój las” zorganizowanym przez LOP;
- zdobycie przez dzieci sześćioletnie odznaki PTTK: „Tropiciel przyrody”- dzieci brały udział w przedsięwzięciu przez pół roku i musiały wykonać zadania związane z ekologią i przyrodą;
- udział dzieci w spotkaniu zorganizowanym przez Sławskie Centrum Kultury i Wypoczynku pod hasłem: „Poszukiwanie zająca wielkanocnego”;

- organizacja i udział dzieci w konkursie recytatorskim: „Fabryka emocji”;
- udział dzieci w konkursie plastycznym na plakat: „Ochrona ptaków i siedlisk na Pojezierzu Sławskim” zorganizowanym przez Nadleśnictwo Sława Śląska;
- udział w koncertach edukacyjnych zorganizowanych przez Lubuskie Biuro Koncertowe;
- udział dzieci w spektaklach teatralnych organizowanych na terenie przedszkola;
- udział przedszkola w organizacji wydarzenia: „Piknik dla osób niepełnosprawnych” -prezentacja umiejętności i wiadomości przyrodniczych dzieci oraz prowadzenie zajęć plastycznych przez nauczycieli: „Leśny Dogtrekking”; Organizator Nadleśnictwo Sława Śląska;
- udział dzieci w akcji: „Szkoła pamięta” zorganizowanym przez MEN;
- Sukcesem naszej placówki jest to, że dzieci mają możliwość poznawania wielozmysłowego poprzez kontakt z przyrodą. Na placu przedszkolnym nauczycielki prowadzą pracę edukacyjno – wychowawczą z wykorzystaniem woliery dla ptaków, klatki dla papug oraz urządzeń i pomocy, tj.: „ścieżka zmysłów”, ogródek z ziołami, „klatka z papugami”, „domek wiedzy”, „puzzle”, „tablice edukacyjne”, itp. Natomiast w budynku przedszkolnym, w oddzielnym pomieszczeniu znajduje się Mini zoo z ulubionymi zwierzętami, którymi dzieci opiekują się, analizują swoje emocje, pełnią dyżury, uczą się odpowiedzialności, rozpoznają różne gatunki roślin i zwierząt, itp. W edukacji i wychowaniu naszych dzieci priorytetem jest kontakt z przyrodą

6. Pomoc psychologiczno – pedagogiczna:

Jesteśmy przedszkolem przyjaznym dla dzieci niepełnosprawnych. Od 10 lat prowadzimy zajęcia specjalistyczne. Zatrudniamy różnych specjalistów: lekarza neuroga, psychologa oraz liczne grono terapeutów. W roku 2019 prowadziliśmy zajęcia indywidualne z dziećmi:

- wczesne wspomaganie rozwoju dziecka – 6 dzieci;
- rewalidacja – 4 dzieci
- zajęcia korekcyjno – kompensacyjne – 7 dzieci

Rozbudzamy zainteresowania dzieci poprzez:

- kółko przyrodnicze – 25 dzieci
- kółko sportowe – 20 dzieci
- kółko muzyczno – plastyczne – 20 dzieci

b) Przedszkole i żłobek Kraina Pani Sowy

1. Kameralna, domowa atmosfera. Nieliczne grupy.
2. zarówno przedszkole jak i żłobek ma swój duży, prywatny, ogrodzony plac zabaw. Do dyspozycji mają również salę gimnastyczną, bibliotekę.
3. Monitoring sal, szatni oraz parkingu.
4. Prywatny parking dla rodziców dzieci ze żłobka i przedszkola.

5. Placówka Kraina Pani Sowy składa się z oddziału żłobkowego i przedszkolnego dzięki czemu dzieci, które kończą żłobek łatwiej adaptują się do bycia przedszkolakami.
6. Różnorodne zajęcia dodatkowe: j. Angielski, religia, gimnastyka, decory, Zumba, balet, zajęcia kulinarne, logopedia.
7. Prowadzone są zajęcia edukacyjne dla 6-latków wdrażające gotowość szkolną.
8. Przedszkole organizuje wiele imprez: pasowanie, wyjazd na wieś (dzień pieczonego ziemniaka), dekorowanie pierników, jasełka, dzień babci i dziadka, piknik rodzinny.
9. Fotorelacje z każdej wewnętrznej imprezy przygotowuje nam zaprzyjaźniona pani fotograf.
10. Swoje umiejętności prezentujemy poza murami placówki np. Jasełka w kościele.
11. Rodzice chętnie angażują się w organizowanie imprez i życie przedszkola.
12. Organizowane są dalsze wycieczki: Głogów, Leszno, Zielona Góra, Kościan, Włoszakowice.
13. Stała, zaangażowana kadra.
14. Organizowanie zabawy andrzejkowej dla dorosłych.
15. Sale w przedszkolu są wyposażone w ogrzewanie podłogowe dzięki czemu dzieciom przyjemniej bawić się na podłodze i dywanie.
16. Sale wyposażone w klimatyzację dzięki czemu upały nam są niegroźne.
17. Jesteśmy jedynym przedszkole, które od 3 lat organizuję naukę pływania dla dzieci na pływalni.

c) Przedszkole Niepubliczne Promyk

Ostatni czas działalności Naszego Przedszkola Niepublicznego Promyk w Sławie i Śmieszkowie był intensywnym pasmem sukcesów oraz rozwoju. Stworzyliśmy miejsce bezpieczne, zaufane w którym wspomagamy wszechstronny rozwój każdego dziecka. Nasza kadra pedagogiczna ciągle podnosi swoje kwalifikacje oraz bierze udział w szkoleniach i kursach co przekłada się na najwyższą jakość zajęć pedagogicznych. Przedszkole Promyk zostało nominowane do Plebiscytu gazety Lubuskiej Przedszkole na medal w którym zdobyliśmy 1 miejsce w Powiecie Wschowskim. oraz 2 miejsce w kategorii Nauczyciel na medal. Jest to duże wyróżnienie i zaszczyt oraz znak że wśród rodziców ogromne zaufanie. Rozwój oraz tworzenie miejsca bezpiecznego dla naszych dzieci jest bardzo ważne dlatego 2019 otworzyliśmy dla najmłodszych Żłobek który mieści się również w Śmieszkowie. Przytulne ciepłe miejsce pełne kolorów cieszy się tak dużym zainteresowaniem że zaczęliśmy już kolejne prace remontowe do utworzenia kolejnych miejsc w Żłobku i przedszkolu. Naszym celem na najbliższy okres jest rozwój placówek, tworzenie bezpiecznych miejsc dla dzieci. Zadbanie o najwyższą jakość edukacji, współpracy z rodzicami. Rozwój kadry pedagogicznej wzbogacanie oferty zajęć edukacyjnych.

5. Działalność sportowa

Gminny zasób ogólnodostępnej dla mieszkańców infrastruktury sportowej składa się z licznych placów sportowych. Są to sale sportowe, boiska piłkarskie, siłownie plenerowe, a także korty tenisowe.

Na obiektach sprawność fizyczną trenują mieszkańcy naszej gminy i nie tylko. W Sławie w 2006 roku została wybudowana wielofunkcyjna hala widowiskowo-sportowa przy ZSP, w której organizowane są zajęcia wychowania fizycznego oraz imprezy sportowe. W niej m.in. okazjonalne turnieje organizują stowarzyszenia sportowe działające na terenie naszej gminy. Dodatkowo w mieście znajduje się

kompleks sportowo-rekreacyjny „Orlik” z oświetleniem. W roku 2019 miała miejsce wymiana wysłużonej nawierzchni na nową. Inwestycja kosztowała 344 031,00 zł. Ponadto na Stadionie Miejskim im. Zbigniewa Gołębkiego przy ulicy Ogrodowej swoje mecze rozgrywa czwartoligowa drużyna Dębu Przybyszów. W minionym roku na utrzymanie obiektu została wydana kwota 124 500,11 zł. Dodatkowo piłkarze w minionym roku za wkład w promocję gminy i sportu otrzymali stypendia sportowe w łącznej wysokości 28 514,88 zł. Ponadto przez cały rok nauczyciele wychowania fizycznego prowadzili pozalekcyjne zajęcia rekreacyjno-sportowe dla uczniów. Zajęcia te odbywały się w kilku placówkach na terenie gminy Sława. Na ten cel zostało przeznaczone 89 472,88 zł. Kwota ta obejmuje również wynagrodzenie pięciu trenerów, którzy w 2019 roku szkolili dzieci i młodzież w ramach Gminnej Kadry Piłkarskiej. Dodatkowo UKS z gminy Sława zostały ubezpieczone na rok 2019. W sumie na różne opłaty i składki zostało wydatkowane 7 899,00 zł. Na nagrody dla uczestników gminnych imprez sportowych wydane zostały 22 500,00 zł.

Sport w gminie Sława to nie tylko rozgrywki piłkarskie i zajęcia dla uczniów, ale również promocja Sławy na arenie ogólnopolskiej. Jednym z takich wydarzeń jest Sławski Festiwal Triathlonu. Impreza, która rok rocznie w naszej gminie gromadzi kilkuset „Wyznawców Najlepszego” jest świetną promocją Sławy i okolic. W ubiegłym roku wydatki związane z organizacją święta triathlonu wyniosły 30 000,00 zł.

W ramach dotacji celowych z budżetu na finansowanie lub dofinansowanie zadań zleconych do realizacji stowarzyszeniom w roku 2019 przekazano kwotę 163 000,00. Pozycja ta została omówiona szczegółowo w części dotyczącej „Programu współpracy Gminy Sława w 2019 r. z organizacjami pozarządowymi oraz innymi podmiotami prowadzącymi działalność pożytku publicznego”.

Podsumowując, wszystkie wydatki w 2019 roku związane z kulturą fizyczną wyniosły 809 917,98 zł.

Działalność sportowa - wydatki gminy w roku 2019

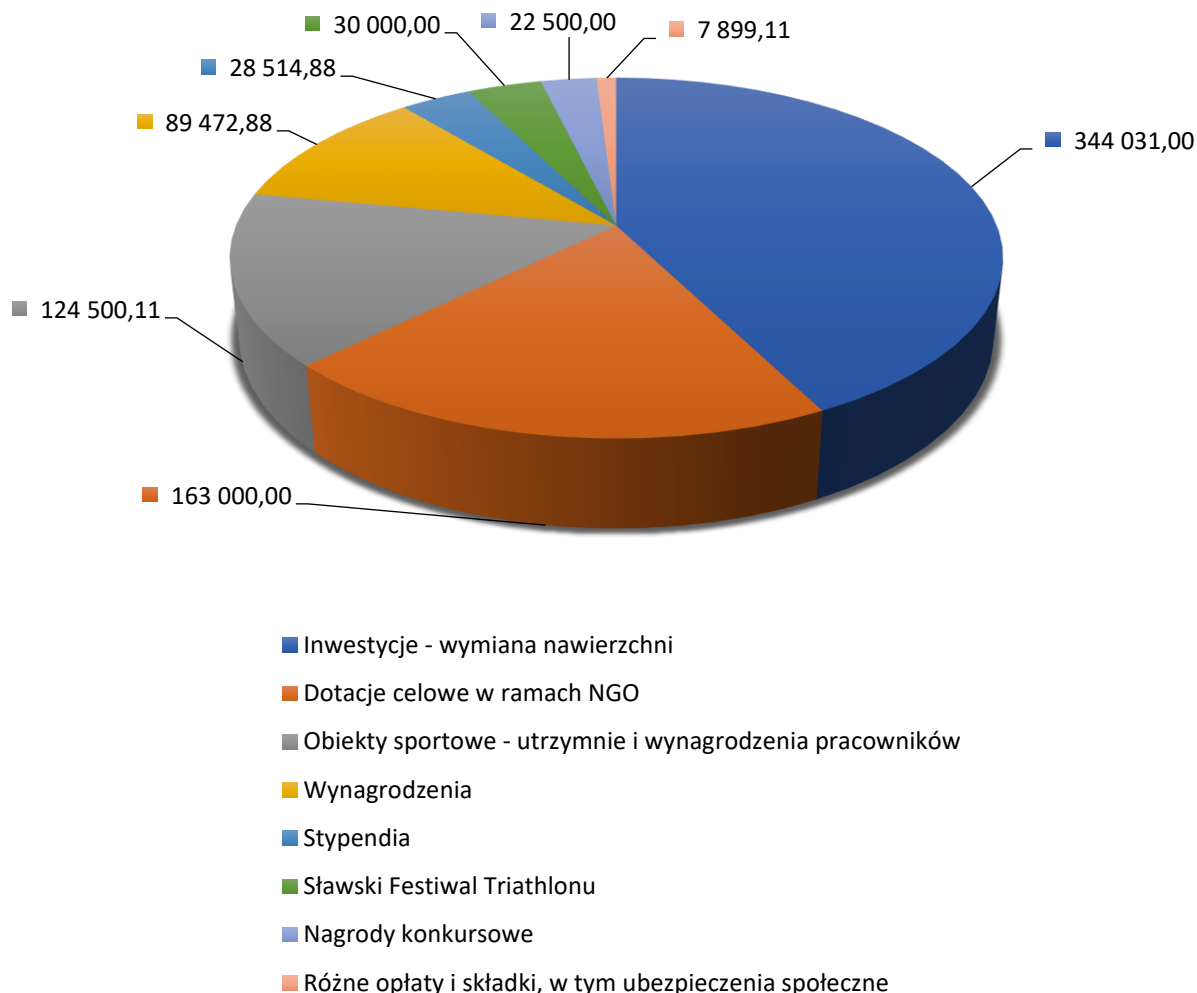

6. Dowozy uczniów do szkół

Do placówek oświatowych zgodnie z obowiązującymi przepisami zorganizowano dowóz dla **374** uczniów na **8** trasach. Przewoźnikami byli LEONIDAS Sława na 2 trasach, JÓZTRANS Sława na 3 trasach, JULIUSZ Wróblów na 2 trasach i ASTOR Sława na 1 trasie. Przewoźnicy zostali wyłonieni w drodze ustawy – Prawo zamówień publicznych.

Zorganizowano też dowóz dla **20** uczniów niepełnosprawnych dowożonych do Ośrodka Szkolno-Wychowawczego we Wschowie przez przewoźnika INTERTRANS Głogów oraz zwrot kosztów dla **5** rodziców dzieci niepełnosprawnych, którzy zwrócili się z wnioskami o refundację dowozu (umowy indywidualne) i dowóz świadczony przez Ośrodek Szkolno-Wychowawczy we Wschowie dla **4** dzieci niepełnosprawnych uczęszczających do Przedszkola Kraina Tęczy.

Łączny koszt dowozu uczniów do szkół i dzieci niepełnosprawnych do ośrodka szkolno-wychowawczego w roku 2019 w Gminie Sława wyniósł **917.014,87 zł.**

Świadczenia pomocy materialnej o charakterze socjalnym – stypendia szkolne, zasiłki szkolne.

Kwota otrzymanej dotacji celowej w 2019 r. w wysokości **123.288,00 zł** (Budżet Wojewody Lubuskiego) została przeznaczona na dofinansowanie świadczeń pomocy materialnej dla uczniów o charakterze socjalnym. Powyższa dotacja stanowiła 80% kosztów realizacji zadania. Pozostałe 20% pochodziło ze środków własnych Gminy Sława tj. **30.822,00 zł**. Łączna kwota pomocy materialnej wyniosła **154.110,00 zł.**, **140** uczniów otrzymało stypendium szkolne, a **11** uczniom przyznano zasiłki szkolne.

Dofinansowanie pracodawcom kosztów kształcenia młodocianych pracowników.

Kwota otrzymanych środków z Funduszu Pracy w 2019 r. wyniosła **177.639,30 zł**. Kwota ta została wypłacona **27** pracodawcom na dofinansowanie kosztów kształcenia młodocianych pracowników zamieszkałych na terenie Gminy Sława. Na dofinansowanie nauki zawodu wypłacono środki w kwocie **144.365,30 zł**, na przyuczenie do wykonywania określonej pracy wypłacono środki w kwocie **33.274,00 zł**.

Postępowanie egzaminacyjne na wyższy stopień awansu zawodowego.

Organ prowadzący przeprowadza postępowanie egzaminacyjne na stopień nauczyciela mianowanego zapewniając: powołanie komisji oraz pokrywa koszty związane z przeprowadzeniem egzaminu.

W roku 2019 przeprowadzono **3** postępowania na stopień nauczyciela mianowanego. Wyższy stopień awansu uzyskali **3** nauczyciele Szkoły Podstawowej im. Franciszka Niewidziały w Sławie.

Stypendia motywacyjne za wybitne osiągnięcia w nauce, artystyczne i sportowe.

W roku 2019 w ramach „Programów stypendialnych Gminy Sława” przyznano **81** stypendiów Burmistrza Sławy w tym:

- 1) **73** stypendia dla uczniów z terenu Gminy Sława uczęszczających do szkół poza teren naszej gminy, osiągający wysokie wyniki w nauce,
- 2) **8** stypendiów dla uczniów zamieszkałych na terenie Gminy Sława za wybitne osiągnięcia w nauce i sporcie.

Środki na stypendia pochodziły w 100% z budżetu Gminy Sława na łączną kwotę **21.520,00 zł**.

7. Wyniki egzaminu ośmioklasisty

Egzaminy ośmioklasisty 2019 rok
Średnie wyniki procentowe szkół uzyskane w sesji wiosennej

Gmina	Nazwa szkoły	Matematyka						Język polski						Język angielski						Język niemiecki					
		Liczba zdających	Średni % wynik szkoły	Średni % wynik gminy	Średni % wynik powiatu	Średni % wynik województwa	Średni % wynik kraju	Liczba zdających	Średni % wynik szkoły	Średni % wynik gminy	Średni % wynik powiatu	Średni % wynik województwa	Średni % wynik kraju	Liczba zdających	Średni % wynik szkoły	Średni % wynik gminy	Średni % wynik powiatu	Średni % wynik województwa	Średni % wynik kraju	Liczba zdających	Średni % wynik szkoły	Średni % wynik gminy	Średni % wynik powiatu	Średni % wynik województwa	Średni % wynik kraju
Sława	Szkoła Podstawowa w Starym Strączu	14	37,50	35,54	39,27	41,69	45,00	14	54,43	54,91	54,87	60,76	63,00	14	38,00	42,93	47,81	58,40	59,00	-	-	-	-	-	-
Sława	Szkoła Podstawowa w Krzepielowie	15	30,27	35,54	39,27	41,69	45,00	15	50,27	54,91	54,87	60,76	63,00	2	29,00	42,93	47,81	58,40	59,00	13	40,31	35,54	34,20	40,47	42,00
Sława	Szkoła Podstawowa w Sławie	89	31,36	35,54	39,27	41,69	45,00	89	54,09	54,91	54,87	60,76	63,00	78	42,40	42,93	47,81	58,40	59,00	10	27,40	35,54	34,20	40,47	42,00
Sława	Szkoła Podstawowa w Ciosańcu	34	48,60	35,54	39,27	41,69	45,00	34	59,29	54,91	54,87	60,76	63,00	7	62,71	42,93	47,81	58,40	59,00	27	36,26	35,54	34,20	40,47	42,00

X. Realizacja uchwał Rady Miejskiej w Sławie za 2019 r.

W 2019 roku Rada Miejska w Sławie podjęła 129 uchwał, z tego zrealizowano 123 uchwał a 6 jest w trakcie bieżącej realizacji. Uchwały podjęte na sesjach w 2019 roku:

- a) przekazano do realizacji na stanowiska pracy w Urzędzie Miejskim w Sławie oraz jednostkom organizacyjnym,
- b) przekazano do legalizacji Wojewodzie Lubuskiemu oraz do Regionalnej Izby Obrachunkowej w Zielonej Górze,
- c) przestano do ogłoszenia w Dzienniku Urzędowym Województwa Lubuskiego, 27 uchwał stanowi prawo miejscowe, ogłoszone w Dzienniku Urzędowym Województwa Lubuskiego są to min :
Uchwała w sprawie przyjęcia „Programu współpracy Gminy Sława w 2019 roku z organizacjami pozarządowymi i podmiotami, o których mowa w art. 3 ust. 3 ustawy z dnia 24 kwietnia 2003 r. o działalności pożytku publicznego i o wolontariacie”, uchwała w sprawie zmiany uchwały w sprawie regulaminu wynagradzania nauczycieli, uchwała w sprawie zasad udzielania bonifikat i wysokości stawek procentowych od opłat jednorazowych z tytułu przekształcenia prawa użytkowania wieczystego gruntów stanowiących własność Gminy Sława w prawo własności tych gruntów. Uchwała w sprawie ustanowienia wieloletniego programu osłonowego „Pomoc gminy w zakresie dożywiania” na lata 2019 – 2023, uchwała w sprawie określenia zasad udzielania dotacji celowej ze środków budżetu gminy Sława na zadanie ograniczenia niskiej emisji, poprzez wymianę systemu ogrzewania na terenie Gminy Sława na rok 2019. Uchwała w sprawie: określenia zasad i trybu przeprowadzenia konsultacji z mieszkańcami Gminy Sława. Uchwała w sprawie przyjęcia programu opieki nad zwierzętami bezdomnymi oraz zapobiegania bezdomności zwierząt na terenie gminy Sława w 2019 roku. Uchwała w sprawie zgody na utworzenie miejsca okazjonalnie wykorzystywanego do kąpeli na terenie Gminy Sława, uchwała w sprawie powołania Rady Seniorów Gminy Sława i nadania jej Statutu, uchwała w sprawie określenia tygodniowego obowiązkowego wymiaru godzin zajęć nauczycieli praktycznej nauki zawodu we wszystkich typach szkół i na kwalifikacyjnych kursach zawodowych w szkołach prowadzonych przez Gminę Sława. Uchwała w sprawie określenia szczegółowych zasad, trybu przyznawania i pozbawiania oraz rodzajów i wysokości okresowych stypendiów sportowych biorąc pod uwagę znaczenie danego sportu oraz osiągnięty wynik sportowy dla Gminy Sława oraz uchwała w sprawie przyznania nagrody dla najlepszych absolwentów uczniów szkół podstawowych i ponadpodstawowych na terenie Gminy Sława.

XI. Współpraca z innymi społecznościami samorządowymi

1. Program współpracy Gminy Sława w 2019 r. z organizacjami pozarządowymi oraz innymi podmiotami prowadzącymi działalność pożytku publicznego

1. Gmina Sława realizuje postanowienia ustawy z dnia 24 kwietnia 2003 roku o działalności pożytku publicznego i o wolontariacie, zgodnie z zasadami współpracy administracji publicznej z organizacjami pozarządowymi oraz innymi podmiotami prowadzącymi działalność pożytku publicznego. Ogłoszenie otwartych konkursów ofert na rok 2019

zostało poprzedzone przyjęciem wymaganych procedurą, następujących aktów prawnych:

- a) uchwały Rady Miejskiej w sprawie przyjęcia Programu współpracy Gminy Sława z organizacjami pozarządowymi (ww. podmioty wcześniej uczestniczyły w udokumentowanych konsultacjach społecznych nad programem),
 - b) zarządzeniem Burmistrza Sławy w sprawie powołania Komisji Konkursowej w celu opiniowania złożonych ofert.
2. Współpraca finansowa Gminy Sława w 2019 r. z organizacjami pozarządowymi obejmowała zadania z zakresu:
 - a) upowszechniania kultury fizycznej i sportu,
 - b) popularyzacji kultury,
 - c) ratownictwa i ochrony ludności,
 - d) pomocy społecznej.
 3. Współpraca pozafinansowa polegała natomiast głównie na wzajemnym informowaniu się o planowanych kierunkach działalności i realizowanych zadaniach, wspieraniu organizacji pozarządowych w ubieganiu się o pozyskiwanie funduszy ze źródeł zewnętrznych, doradztwie i udzielaniu pomocy merytorycznej organizacjom, w szczególności pomocy związanej ze zmianą wzorów ofert, umów i sprawozdań.
 4. Podmioty, którym zlecano realizację zadań publicznych były zobligowane do składania sprawozdań z ich wykonania w terminie 30 dni od daty zakończenia realizacji zadania. Wszystkie podmioty, które w roku 2019 korzystały z wsparcia Gminy Sława złożyły swoje sprawozdania, które to następnie zostały zaakceptowane.

TABELA nr 1: *Zestawienie kwot wydatkowanych na wsparcie realizacji zadań publicznych w roku 2019 w trybie otwartych konkursów ofert oraz w trybie małych grantów w rozróżnieniu na sfery realizowanych zadań publicznych.*

Zestawienie kwot wydatkowanych na wsparcie realizacji zadań publicznych w roku 2019 w trybie otwartych konkursów ofert oraz w trybie małych grantów		
1	Otwarty konkurs ofert	
	upowszechnianie kultury fizycznej i sportu	158 000,00
	popularyzacja kultury	30 000,00
	łącznie w otwartych konkursach ofert:	188 000,00
2	Mały grant	
	ratownictwo i ochrona ludności	5 000,00
	pomoc społeczna	3 000,00
	łącznie w trybie małego grantu:	8 000,00
		196 000,00

TABELA nr 3: Zestawienie podpisanych umów wraz z przyznanymi kwotami na wsparcie realizacji zadań publicznych w roku 2019 w trybie art. 19a (małe granty) z podziałem na rodzaje zadań publicznych.

Lp.	Numer umowy	Nazwa zleceniobiorcy	Tytuł zadania publicznego	Rodzaj zadania	Przyznana kwota dotacji	Całkowita zakładana kwota realizowanego zadania
1.	RL.525.1.2.2019	Polski Czerwony Krzyż	Prowadzenie magazynu żywności FEAD podprogram 2018/19	Pomoc społeczna	3 000,00	9 500,00
2.	RL.525.2.3.2019	Wodne Ochotnicze Pogotowie Ratunkowe	Bezpieczny wypoczynek	Ratownictwo i ochrona ludności	5 000,00	6 500,00
łącznie:					8 000,00	16

2. Współpraca międzynarodowa

Gmina utrzymuje stosunki partnerskie z niemieckim miastem Luckau w Brandenburgii, belgijskim miasteczkiem Esneux, mołdawskim miasteczkiem Vadul lui Vodă, ukraińską Polanicą – gmina Jaremcze oraz Dreznem – Laubegast w Niemczech. Współpraca zadeklarowana i realizowana jest głównie w sferze kulturalnej, sportowej oraz w zakresie wspierania wszystkich inicjatyw zmierzających do coraz ściślejszych kontaktów między gminami, integracji ich mieszkańców, poznania historii, tradycji i kultury oraz wymiany doświadczeń. Spotkania z przedstawicielami miast partnerskich odbywają się z reguły co kilka miesięcy, w szczególności z okazji obchodów dni miast, targów, wydarzeń sportowych czy kulturalnych.

Współpraca z Luckau (Niemcy) - data zawarcia porozumienia: 16.11.1991 r.

Najważniejsze dziedziny współpracy:

- wymiana młodzieży;
- wymiana wakacyjna;
- współpraca kulturalna;
- spotkania sportowców (Eurośława, biegacze);
- współpraca emerytów;
- współpraca jednostek straży pożarnej;
- wymiana doświadczeń rolniczych.

Współpraca z Esneux (Belgia) - data zawarcia umowy: 24.07.2004 r.

Najważniejsze dziedziny współpracy:

- podtrzymywanie stałej więzi pomiędzy urzędami miast;
- wspieranie się w każdej dziedzinie;
- wymianę pomiędzy mieszkańcami w celu rozwijania jak najlepszego dialogu - pobyty w rodzinach (ok. 50 osób);
- wzajemnego zrozumienia żywej wartości braterstwa europejskiego.

Współpraca z Vadul lui Vodă (Mołdawia) - data zawarcia porozumienia: 8.11.2009 r.

Najważniejsze dziedziny współpracy:

- coroczna wymiana młodzieży (ok. 20 osób);
- wzajemna wymiana doświadczeń pomiędzy dwiema gminami w obszarach współpracy;
- udostępnianie niezbędnych informacji o kulturalnym, handlowo-ekonomicznym i socjalnym rozwoju gmin;

- organizowanie spotkań pomiędzy mołdawskimi i polskimi przedstawicielami w celu wzajemnej współpracy;
- prowadzenie wspólnych prac w dziedzinie stworzenia standardów turystyki i turystyki uzdrowiskowej;
- wspieraniu działań oświatowych i kulturalnych.

Współpraca z Polanicą Jaremcze (Ukraina) - data zawarcia porozumienia: 26.06.2015 r.

Najważniejsze dziedziny współpracy:

- wzajemnej wymianie doświadczeń pomiędzy dwiema gminami w obszarach współpracy;
- udostępnieniu niezbędnych informacji o kulturalnym, handlowo-ekonomicznym i socjalnym rozwoju gmin;
- organizowaniu spotkań pomiędzy ukraińskimi i polskimi przedstawicielami w celu wzajemnej współpracy;
- prowadzeniu wspólnych prac w dziedzinie stworzenia standardów turystyki i turystyki uzdrowiskowej;
- wspieraniu działań oświatowych i kulturalnych;
- wymiana młodzieży.

Współpraca z Dreznem - Laubegast (Niemcy)

- współpraca kulturalna (wystawy, występy zespołów artystycznych);
- spotkania sportowców (turniej Euroślawa, cykliczny rajd rowerowy Laubegast - Lubogoszcz);
- wymiana doświadczeń w obszarach współpracy;
- wspieranie działań oświatowych i kulturalnych.

3. Inne formy współdziałania / seniorzy, emeryci, sołtysi, LGD/

Lokalna Grupa Działania – Stowarzyszenie Kraina Lasów i Jezior

Gmina Sława przynależy do Lokalnej Grupy Działania – Stowarzyszenie Kraina Lasów i Jezior. Działalność LGD opiera się na realizacji projektów promocyjno-animacyjnych, projektów infrastrukturalnych, współpracy, wykorzystywaniu spójności kulturowej oraz rozwiązywaniu wspólnych problemów i sprostaniu wyzwaniom, jakie stoją przed gminami Krainy Lasów i Jezior. Gmina Sława ma swoich przedstawicieli w organie decyzyjnym, jakim jest Rada LGD. LGD – Kraina Lasów i Jezior dystrybuuje środki z Programu Rozwoju Obszarów Wiejskich na lata 2014-2020. W ten sposób Gmina Sława pozyskała środki na projekt: Zagospodarowanie przestrzeni publicznej w Sławie na potrzeby rekreacji, turystyki i kultury, obejmujący wymianę oświetlenia na SCKiW, zakup i montaż bezobsługowego parku linowego oraz sceny mobilnej.

Stowarzyszenie Gmin RP Euroregion Sprewa – Nysa – Bóbr.

21 września 1993 r. w Gubinie podpisano Umowę powołującą do życia Stowarzyszenie Gmin RP Euroregion Sprewa – Nysa – Bóbr. Umowa reguluje szeroko rozumianą współpracę partnerów po obu stronach polsko-niemieckiej granicy, a uwieńczyli ją swymi podpisami Prezes Konwentu Stowarzyszenia Gmin RP Euroregion “Sprewa-Nysa-Bóbr” Czesław Fiedorowicz oraz Prezydent Stowarzyszenia Niemieckiego Euroregion “Sprewa-Nysa-Bóbr” Waldemar Kleinschmidt. Euroregion jest platformą dobrowolnej współpracy polskich gmin z powiatami i miastami Republiki Federalnej Niemiec. Gmina Sława współpracuje na wielu polach z niemiecką Gminą Luckau. W 2019 r. gminy wspólnie złożyli do Euroregionu “Sprewa-Nysa-Bóbr” wnioski o dofinansowanie dwóch przedsięwzięć: „Integracja bez granic – Sława 2020” oraz „Polsko – niemieckie senioralia w Sławie”.

4. Związki komunalne

Gmina Sława Uchwałą Rady Miejskiej w Sławie z dnia 26 kwietnia 2012 r. przystąpiła do ZWIĄZKU MIĘDZYGMINNEGO „ EKO-PRZYSZŁOŚĆ ”. **Wspólną wolą trzynastu gmin było powołanie związku międzygminnego**, który przejął obowiązki gmin w związku ze zmianą ustawy o utrzymaniu porządku i czystości w gminach. Zmiany są znaczące i wpływają diametralnie na dotychczasowy system gospodarki odpadami komunalnymi. Gminy, a w ich imieniu powołany Związek Międzygminny „ Eko-Przyszłość”, realizuje nowe obowiązki wynikające z ustawy. Związek międzygminny działa na terenie trzynastu gmin trzech powiatów. Zasadniczym celem i zadaniem jest organizacja odbioru i zagospodarowaniem odpadów komunalnych na terenie związku w ramach rozstrzygniętego przetargu, jak również tworzeniem punktów selektywnej zbiórki odpadów komunalnych tzw. PSZOK oraz sprawozdawczością w zakresie powierzonych zadań. Wszystkie zadania spoczywające na Związku zostały zawarte w Statucie Związku.

XII. Kultura

1. Działalność kulturalna

Realizacją przedsięwzięć w zakresie działalności kulturalnej na terenie gminy Sława zajmuje się Sławskie Centrum Kultury i Wypoczynku, składające się z czterech domów kultury (Sława, Ciosaniec, Krzepielów i Śmieszkowo).

W 2019 roku zrealizowane zostały następujące wydarzenia:

05.01.2019 Koncert Noworoczny “Nie liczę godzin i lat” – Andrzej Rybiński -Kościół pw. św. Michała Archanioła w Sławie;

13.01.2019 Wielka Orkiestra Świątecznej Pomocy; zebrana kwota 37.582,12 złotych; Koncert Bartosza Fogta;

14-27.01.2019 Ferie zimowe – cykl zajęć dla dzieci w Domu Kultury w Sławie;

17.01.2019 Przedstawienie teatralne dla dzieci – “Opowieści profesora Książeczki” w wykonaniu Teatru “Maska” z Krakowa – Dom Kultury w Sławie;

24.01.2019 Wykład historyczny Marka Grzelki – Prelekcja dot. podobozów Gross-Rosen w naszej okolicy, w których przebywały kobiety wielu narodowości oraz ich tragiczny "Marsz Śmierci" na początku 1945 roku;

25.01.2019 Gminny konkurs plastyczny dla dzieci młodzieży i dorosłych „Anioły- Serafiny- Cheruby” - Dom Kultury w Sławie;

25.01.-12.02.2019 Wystawa pokonkursowa „Anioły-Serafiny-Cheruby” - Dom Kultury w Sławie;

12.02.2019 Udział dzieci z sekcji wokalne SCKiW w eliminacjach powiatowych Lubuskiego Festiwalu Piosenki we Wschowie;

17.02.2019 Spotkanie z podróżnikami – Pieszko przez "Dziki Zachód" – Agnieszka Dziadek, Organizatorzy: Sławskie Centrum Kultury i Wypoczynku, Stowarzyszenie Twórcze Horyzonty;

22.02.2019 Walentynkowy Koncert Bluesowy – w Domu Kultury w Sławie;

25.02.2019 PRO ARTE eliminacje powiatowe – Lubuskiego Konkursu Recytatorskiego – sala kameralna w Domu Kultury w Sławie;

03.03.2019 Wykład i projekcja filmu z okazji Narodowego Dnia Pamięci Żołnierzy Wyklętych- wraz z Komitetem Patriotyczna Sława i MAH;

08.03.2019 Dzień Kobiet Kabaret Czesuaf – aula Szkoły Podstawowej w Sławie;

17.03.2019 Spotkanie z podróżnikami - "Pod ciemną skórą Filipin" – Tomasz Owsiany, Organizatorzy: Sławskie Centrum Kultury I Wypoczynku, Stowarzyszenie Twórcze Horyzonty;

07.04.2019 Spotkanie z podróżnikami – "Wyprawa do Ziemi Świętej" – Łukasz Supergan, Organizatorzy: Sławskie Centrum Kultury i Wypoczynku, Stowarzyszenie Twórcze Horyzonty;

12

14.04.2019 XVIII Konkurs Wypieków Wielkanocnych - Niedziela Palmowa – Dom Kultury w Ciosańcu

17.04.2019 "W poszukiwaniu zajęcia" – impreza plenerowa dla przedszkolaków – Nowy Rynek w Sławie;

17.04.2019 Gminny Konkurs Pisanek dla dzieci, młodzieży i dorosłych, wystawa pokonkursowa w Domu Kultury w Sławie;

26.04.2019 I eliminacje XIX Festiwalu Piosenki „Śpiewać może każdy”- Dom Kultury w Sławie;

28.04.2019 Spotkanie z podróżnikami - "Jachtostopem na Karaiby, i dalej przez Pacyfik" - Marek Kramarczyk, Organizatorzy: Sławskie Centrum Kultury i Wypoczynku, Stowarzyszenie Twórcze Horyzonty- Dom Kultury w Sławie , sala wiejska w Krążkowie;

1-2.05.2019 Jarmark Produktu Lokalnego – pokaz i warsztaty gry na bębnach afrykańskich na Starym Rynku w Sławie

02.05.2019 Coolturka - prezentacja dokonań artystycznych SCKiW na Rynku w Sławie;

08.05.2018 Nagłośnienie rocznicy zakończenia II wojny światowej;

16.05.2019 PRO ARTE eliminacje powiatowe Lubuskiej Gali Tanecznej w Domu Kultury w Śmieszku;

19.05.2019 Muzyczna Uczta U św. Michała Archanioła w Sławie "Od muzyki barokowej po współczesną" – Mistrzowie Gitary: Katarzyna Smolarek, Tomasz Radziszewski;

24.05.2019 II eliminacje XIX Festiwalu Piosenki „Śpiewać może każdy” w Domu Kultury w Sławie;

26.05.2019 Festyn Parafialny w Sławie – występy artystyczne i nagłośnienie z Domu Kultury w Sławie;

27.05.2019 THE Kino - "O czym szumi las" projekcja 2 bajek w Domu Kultury w Sławie, Stowarzyszenie Twórcze Horyzonty, Sławskie Centrum Kultury i Wypoczynku, mecenat: Bank Spółdzielczy we Wschowie, inicjatywa dofinansowana ze środków powiatu wschowskiego;

28.05.2019 THE Kino - "O czym szumi las" projekcja 2 bajek w Domu Kultury w Sławie, Stowarzyszenie Twórcze Horyzonty, Sławskie Centrum Kultury i Wypoczynku, mecenat: Bank Spółdzielczy we Wschowie, inicjatywa dofinansowana ze środków powiatu wschowskiego;

01.06.2019 Dzień Dziecka z OSP – współpraca z Gminną Komisją Rozwiązywania Problemów Alkoholowych w Sławie, Kołem Łowieckim "Ryś" w Sławie, KPP we Wschowie;

01.06.2019 Wyjazd dziecięcej grupy tanecznej z Domu Kultury w Sławie do Luckau , występy artystyczne;

08.06.2019 Festyn w Lubogoszcy – nagłośnienie i występy artystyczne z Domu Kultury w Sławie oraz Krzepielowie;

13.06.2019 Udział sekcji tanecznej podczas prezentacji wojewódzkich Lubuskiej Gali Tanecznej w Nowej Soli;

17.06.2019 Występ zespołu TUTU z Domu Kultury w Sławie w Przedszkolu im. Czesława Janczarskiego w Sławie;

18.06.2019 Występy taneczne zespołów tanecznych TUTU i PSOTKI – Nowy Rynek w Sławie;

22.06.2019 Finał XIX Festiwalu Piosenki „Śpiewać może każdy”- plaża SCKiW

29.06.2019 Powitanie Lata w Rytmie Disco: BOBI, Red Quinn, EXELENT, MUSIC SONG; - plaża SCKiW;

06.07.2019 Muzyczna Uczta U św. Michała Archanioła w Sławie "Od operetki do musicalu"- Kościół pw. św. Michała Archanioła w Sławie

14.07.2019 Wybory Miss Sławskiej Plaży – plaża SCKiW w Sławie

02.08.2019 Muzyczna Uczta U św. Michała Archanioła w Sławie; Halina Frąckowiak

2-3-4.08.2019 Lato bez granic – wystąpili m.n. Kabaret Czesuaf, K.A.S.A., gwiazda wieczoru Sylwia Grzeszczak z zespołem,

17.08.2019 Piknik Europejski – plaża SCKiW w Sławie, organizator Urząd Marszałkowski Województwa Lubuskiego, Urząd Miejski w Sławie, SCKiW

24.08.2019 Piknik z Falubazem – plaża SCKiW w Sławie – organizatorzy Falubaz Zielona Góra, Urząd Miejski w Sławie i SCKiW

25.08.2019 IV Sławskie Spotkania z Piosenką „Heniu i przyjaciele”

- 08.09.2019 Spotkanie z podróżnikami - "Kaszmir i Ladkh czyli rowerem przez najwyższe przełęcze świata" - Marcin Korzonek, Organizatorzy: Sławskie Centrum Kultury i Wypoczynku, Stowarzyszenie Twórcze Horyzonty-Dom Kultury w Sławie świetlica wiejska w Krążkowie;
- 19.09.2019 Bajka dla dzieci "Magiczny Dywan" Organizatorzy: Sławskie Centrum Kultury i Wypoczynku, Stowarzyszenie Twórcze Horyzonty- Dom Kultury w Sławie, dofinansowanie ze środków Powiatu Wschowskiego – sala kameralna Domu Kultury w Sławie (2 seanse);
- 20.09.2019 Bajka dla dzieci "Magiczny Dywan" Organizatorzy: Sławskie Centrum Kultury i Wypoczynku, Stowarzyszenie Twórcze Horyzonty- Dom Kultury w Sławie, dofinansowanie ze środków Powiatu Wschowskiego – sala kameralna Domu Kultury w Sławie (2 seanse);
- 28.09.2019 Pantera czyli pantoflarz w opałach – spektakl komediowy w Domu Kultury w Sławie
- 29.09.2019 VIII Ogólnopolski Festiwal Muzyki Chóralnej U św. Michała Archanioła w Sławie Lubuskie Święto Pieśni – Kościół pw. św. Michała Stowarzyszenie Witosława, SCKiW, Parafia pw. św. Michała Archanioła w Sławie, RCAF w Zielonej Górze;
- 29.09.2019 Spotkania z podróżnikami "Mongolia zimą" Zimą w kraju CZYNGIS-CHANA Artur Wysocki Organizatorzy: Sławskie Centrum Kultury i Wypoczynku, Stowarzyszenie Twórcze Horyzonty- Dom Kultury w Sławie, Dom Kultury w Sławie i sala wiejska w Krążkowie;
- 20.10.2019 VII Jesienny Piknik Rodzinny "Dyniowy zawrót głowy" – teren Domu Kultury w Sławie, Konkurs na największą dynię w Gminie Sława oraz Konkurs oryginalnych przetworów domowych nie tylko z dyni,
- 27.10.2019 Spotkania z podróżnikami Bangladesz Mariia Dubyna Organizatorzy: Sławskie Centrum Kultury i Wypoczynku, Stowarzyszenie Twórcze Horyzonty - Dom Kultury w Sławie;
- 12.11.2019 Koncert Piosenki Patriotycznej w wykonaniu Zespołu Piosenki Biesiadnej "Sławianie"- Dom Kultury w Sławie;
- 24.11.2019 Spotkania z podróżnikami - Kaukaz z odniesieniem do kaszubskich wierzeń I tradycji - Stasia Budzisz - Organizatorzy: Sławskie Centrum Kultury i Wypoczynku, Stowarzyszenie Twórcze Horyzonty- Dom Kultury w Sławie
- 01.12.2019 Muzyczna Uczta U św. Michała Archanioła w Sławie – Koncert Józefa Skrzeka – Kościół pw. św. Michała Archanioła w Sławie;
- 06.12.2019 Mikołajki po sławsku – Nowy Rynek w Sławie;
- 14.12.2019 Ze świątecznego pudełka - konkurs na oryginalny piernik przestrzenny – Dom Kultury w Sławie;

Dodatkowo w poszczególnych domach kultury prowadzone były następujące zajęcia:

SŁAWA

Zajęcia plastyczne:

- 3 grupy (5-8 lat, 9-12 lat i od 13 roku życia)

- Pracownia Działań Twórczych dla dorosłych

Zajęcia wokalne:

- Szkółka wokalna od 7 roku życia,
- Sekcja wokalna (klasy IV VI, gimnazjum i starsi)
- Zespół Piosenki Biesiadnej „Sławianie” (50 osób)

Zajęcia taneczne:

- 2 grupy (4-10 lat)
- Zajęcia dla pań gimnastyczno-taneczne z elementami jogi
- Kurs tańca towarzyskiego prowadzony przez Klub Tańca Towarzyskiego "Urban" w Nowej Soli

Sekcja brydża sportowego od 18r.ż. – zajęcia prowadzone są od końca czerwca 2017r.

W Starym Strączu:

zespół taneczny dla dzieci i zajęcia dla pań gimnastyczno-taneczne z elementami jogi

Osiągnięcia:

12.02.2019 2 wyróżnienia dla uczestników z sekcji wokalne SCKiW w eliminacjach powiatowych Lubuskiego Festiwalu Piosenki we Wschowie;

16.05.2019 nominacja zespołu TUTU z Domu Kultury w Sławie; do finału wojewódzkiego Lubuskiej Gali Tanecznej;

16.05.2019 wyróżnienie dla zespołu PSOTKI podczas prezentacji powiatowych Lubuskiej Gali Tanecznej w Domu Kultury w Śmieszkowie;

22.06.2019 I miejsce w kat. (2000 I starsi) uczestniczki zajęć wokalnych z Domu Kultury w Sławie podczas XIX Festiwalu Piosenki “Śpiewać może każdy” Sława 2019, zdobycie tytułu Najlepiej śpiewającej “Sławianki” przez uczestniczkę zajęć wokalnych Domu Kultury w Sławie oraz 1 wyróżnienie dla uczestniczki zajęć wokalnych z Domu Kultury w Sławie;

CIOSANIEC

14-27.01.2019 Ferie zimowe (zajęcia plastyczne, teatralne, taneczne);

17.02.2019 Spotkanie z podróżnikiem;

08.03.2019 Spotkanie z okazji Dnia Kobiet;

21.04.2019 Powitanie Wiosny;

12.06.2019 Dzień rodziny;

19.06.2019 Powitanie wakacji;

28.06.2019 Powitanie lata – piknik rodzinny - spotkanie plenerowe dla mieszkańców

Ciosańca;

25.08.2019 Dożynki w Ciosańcu – malowanie twarzy konkursy sportowe;

23.09.2019 Bajka dla dzieci “Magiczny Dywan” Organizatorzy: Sławskie Centrum Kultury i Wypoczynku, Stowarzyszenie Twórcze Horyzonty- Dom Kultury w Sławie, dofinansowanie ze środków Powiatu Wschowskiego;

30.10.2019 Bal jesiennych różności;

04-08.11.2019 Twórcze działania w barwach biało – czerwonych;

14.11.2019 Dzień Seniora;

21.11.2019 Spotkanie andrzejkowe dla przedszkolaków;

29.11.2019 Spotkanie andrzejkowe;

06.12.2019 Spotkanie Mikołajkowe w Ciosańcu;

Sekcje w I półroczu:

Plastyczna: 5 – 15 lat, 30 osób

Taneczna: 3 – 6 lat, 14 osób

6 – 10 lat, 8 osób

11 – 15 lat, 8 osób

Teatralna: 3 – 15 lat, 30 osób

Osiągnięcia;

16.05.2019 wyróżnienie dla zespołu DUET podczas prezentacji powiatowych Lubuskiej Gali Tanecznej w Domu Kultury w Śmieszku;

w II półroczu w Domu Kultury w Ciosańcu odbywały się:

Zajęcia z przedszkolakami

Zajęcia plastyczne - 1 grupa (5 – 11 lat)

Zajęcia taneczne: 3 grupy (5-8 lat, 9-12 lat, 6-7 lat)

Zajęcia teatralne: 1 grupa (4-12 lat)

Z każdą porą roku oraz przy okazjonalnych świętach w Domu Kultury powstawały dekoracje o danej tematyce.

Dom Kultury współpracuje z Radą Sołecką i Zespołem Szkół w Ciosańcu.

KRZEPIELÓW

- 13.01.2019 Wielka Orkiestra Świątecznej Pomocy - kwesta uliczna w Krzepielowie, Starym Strączu, Lipinkach;
- 14.01.2019 Rozpoczęcie ferii zimowych - Dom Kultury w Krzepielowie;
- 25.01.2019 Zakończenie ferii zimowych, nocowanie w Domu Kultury w Krzepielowie;
- 10.02.2019 Występ Zespołu Pieśni i Tańca im. Michała Krechowca w Krzepielowie na otwarciu sali wiejskiej w Krążkowie;
- 02.03.2019 Dzień Kobiet - sala wiejska w Krzepielowie;
- 17.03.2019 Spotkanie z podróżnikami - Dom Kultury w Krzepielowie;
- 25.03.-13.04.2019 Prace nad palmami i stroikami wielkanocnymi;
- 14.04.2019 Niedziela Palmowa - występ Zespołu w Ciosańcu;
- 02.05.2019 Coolturka - Występ Zespołu – Rynek w Sławie;
- 01.06.2019 Dzień Dziecka - boisko w Krzepielowie;
- 08.06.2019 Festyn w Lubogoszczy. Występ Zespołu;
- 12-13.06.2019 Biwak Zespołu nad Jeziorem Tarnowskim;
- 24.06.2019 - 05.07.2019 Półkolonia - Dom Kultury w Krzepielowie;
- 23.07.2019 Wyjazd grupy Zespołu z gośćmi z Mołdawii do Zielonej Góry;
- 26.07.2019 Udział Młodzieży z Mołdawii w zajęciach tanecznych w Domu Kultury w Krzepielowie;
- 27.07.2019 Wyjazd do Sławy wyznaczonej grupy Zespołu - integracja z gośćmi z Mołdawii;
- 28.-07.2019 Piknik Rodzinny w Szlichtyngowej - występ Zespołu Pieśni i Tańca im. Michała Krechowca;
- sierpień 2019 Wykonanie wieńców dożynkowych oraz wieńca na konkurs;
- 3.08.2019 Udział Zespołu w korowodzie na Dni Sławy;
- 10.08.2019 Wyjazd do Drezna - występ Zespołu Pieśni i Tańca im. Michała Krechowca;
- 17.08.2019 Piknik Europejski w Sławie - występ Zespołu Pieśni i Tańca im. Michała Krechowca;
- 25.08.2019 Dożynki Gminne w Krzepielowie - udział w korowodzie oraz występ Zespołu Pieśni i Tańca im. Michała Krechowca;
- 31.08.2019 Dożynki Powiatowo - Gminne Jędrzychowice - udział w korowodzie oraz występ Zespołu Pieśni i Tańca im. Michała Krechowca;
- 07.09.2019 Europejskie Dni Dziedzictwa Wschowa - występ Zespołu Pieśni i Tańca im. Michała Krechowca ;
- 28-30.09.2019 Wycieczka Zespołu do Szklarskiej Poręby;

20.10.2019 Jesienny Piknik Rodzinny - warsztaty prowadzone przez Zespół Pieśni i Tańca im. Michała Krechowca;

27.10.2019 Spotkanie z podróżnikami;

29.10.2019 Teatrzyk w Domu Kultury w Krzepielowie;

28.11.2019 Andrzejki w Domu Kultury w Krzepielowie;

06.12.2019 Udział w Mikołajkach po Sławsku, stoisko z rękodziełem;

08.12.2019 Mikołaj w Krzepielowie- impreza wiejska, udział Zespołu Pieśni i Tańca im. Michała Krechowca;

Zajęcia

Zajęcia taneczne Zespołu Pieśni i Tańca im. Michała Krechowca w Krzepielowie (grupa młodsza, grupa starsza) zajęcia plastyczne oraz zajęcia decoupage, wykonano dekorację na zabawę Andrzejkowa, wianki Bożonarodzeniowe;

ŚMIESZKOWO

13.01.2019 Wielka Orkiestra Świątecznej Pomocy - teren zbiórka pieniędzy;

14-25.01.2019 Ferie zimowe - Dom Kultury w Śmieszku;

25.01.2019 Akademia z okazji Święta Babci - Dom Kultury w Śmieszku;

08.02.2019 Turniej Piłkarzyków Stołowych - Dom Kultury w Śmieszku;

08.03.2019 Uroczysta Akademia Z okazji Święta Kobiet - Dom Kultury w Śmieszku;

05.04.2019 Konkurs -kartka Wielkanocna - Dom Kultury w Śmieszku;

07.04.2109 Spotkanie z podróżnikiem - Dom Kultury w Śmieszku;

16.05.2019 Lubuska Gala Taneczna - Dom Kultury w Śmieszku;

27.05.2019 Akademia z okazji Święta Mamy - Dom Kultury w Śmieszku;

31.05.2019 Dzień Dziecka - Dom Kultury w Śmieszku;

01.06.2019 Dzień Dziecka - plaża SCKiW w Sławie;

27.06.2019 Biwak dla dzieci - Dom Kultury w Śmieszku;

22.09.2019 Turniej piłkarzyków stołowych - Dom Kultury w Śmieszku;

24.10.2019 Uroczysta akademia z okazji święta seniora - Dom Kultury w Śmieszku;

18.11.2019 Spotkanie z kosmetyczką - Dom Kultury w Śmieszku;

22.11.2019 Spotkanie z podróżnikiem - Dom Kultury w Śmieszku;

28.11.2019 Andrzejki dla dzieci i młodzieży - Dom Kultury w Śmieszkwie;

05.12.2019 Mikołaj w domu kultury- współorganizator Dom Kultury w Śmieszkwie;

17.12.2019 Spotkanie opłatkowe - współorganizator Dom Kultury w Śmieszkwie;

18.12.2019 Spotkanie opłatkowe - Dom Kultury w Śmieszkwie; W Domu Kultury w Śmieszkwie prowadzone były zajęcia plastyczne, taneczne, świetlicowe, od poniedziałku - piątku udostępnienie sali i sprzętu do gry w futbol stołowy oraz Sali komputerowej;

Osiągnięcia:

16.05.2019 Nominacja uczestniczki zajęć tanecznych z Domu Kultury w Śmieszkwie do finału wojewódzkiego Lubuskiej Gali Tanecznej;

Prace remontowe w budynkach domów kultury

Dom Kultury w Sławie:

1. Naprawa poszycia dachowego.
2. Naprawa toalet.

Dom Kultury Śmieszkwie

1. Naprawa oświetlenia zewnętrznego.
2. Naprawa oświetlenia korytarza.
3. Wymiana zaworów w grzejnikach c.o..
4. Malowanie ścian w sali komputerowej.
5. Usunięcie usterek na placu zabaw.

Dom Kultury w Ciosańcu

1. Montaż luster w sali widowiskowej.
2. Montaż kotar na scenie.

DK Krzepielów

1. Wymiana kranów w kotłowni i w toalecie.
2. Regulacja drzwi wejściowych.
3. Remont garderoby i biura.
4. Cyklinowanie i lakierowanie podłogi w sali widowiskowej.
5. Malowanie ścian i sufitu w sali widowiskowej.
6. Podwieszenie sufitu w garderobie.
7. Montaż drzwi i ościeżnic w pomieszczeniu biurowym.

8. Malowanie korytarza.

2. Biblioteka

Biblioteka Publiczna w Sławie działa w formie samorządowej instytucji kultury. Na terenie naszej gminy działają cztery placówki biblioteczne: Biblioteka Publiczna w Sławie wraz oddziałem dla dzieci i wypożyczalnią dla dorosłych oraz trzy filie biblioteczne w: Ciosańcu, Krzepielowie i Starym Strączu. Z placówek, korzystają mieszkańcy miasta i gminy, osoby tymczasowo przebywające na naszym terenie oraz turyści. Głównym zadaniem biblioteki jest gromadzenie, opracowanie i udostępnianie książki oraz promocja książki i czytelnictwa. Pojęcie książka, które dawniej kojarzyło się z książką w formie drukowanej, obecnie jest pojęciem szerszym, gdyż powstały nowe formy wydawnicze i czytelnik może korzystać również z książek w formie mówionej i elektronicznej. Przez stały dopływ nowości wydawniczych, księgozbiór biblioteki jest nieustająco aktualizowany i wzbogacany. Staramy się, aby były w nim najbardziej poszukiwane i popularne wśród czytelników publikacje, tytuły poczytnych autorów, a dla dzieci książki wydawane w innowacyjnej formie wydawniczej z piękną ilustracją, formą graficzną, elementami przestrzennymi, otwieranymi, ruchomymi. Zakupiliśmy 1111 książek w formie drukowanej dla wszystkich grup wiekowych o różnorodnej tematyce i formie wydawniczej, aby jak najbardziej zaspokoić potrzeby i oczekiwania czytelników. Stan księgozbioru wynosi 36039 książek. Środki na zakup pochodziły z dotacji podmiotowej i dotacji celowej z Programu Wieloletniego „Narodowy Program Rozwoju Czytelnictwa” Priorytet 1 - Zakup nowości wydawniczych do bibliotek publicznych”. Dokonując zakupów książek staraliśmy się wyszukać najkorzystniejszą ofertę cenową. Średnia cena zakupionej książki wyniosła: 20,50 zł i przy dzisiejszych cenach książek jest to bardzo dobry wskaźnik.

Zestawienie ilości i kosztów zakupu księgozbioru w 2019 roku	ilość	wartość w zł
Ogółem	1111	22 776,00
Zakup książek z dotacji podmiotowej	833	17 059,00
Zakup książek z dotacji celowej Biblioteki Narodowej	278	5 717,00

Struktura zakupu nowości wydawniczych w 2019 roku	ilość
Literatura piękna dla dzieci - <i>poziom I</i> - do lat 8	190
Literatura piękna dla dzieci - <i>poziom II</i> - od 9 do 10 lat	98

Literatura piękna dla dzieci - <i>poziom III</i> - od 11 do 14 lat	68
Literatura popularnonaukowa dla dzieci do lat 14	71
Literatura piękna dla dorosłych	647
Literatura popularnonaukowa dla dorosłych	37

W ofercie biblioteki znajduje się również książki dla czytelników z dysfunkcją wzroku, wydane dużą czcionką. Zbiór książek wydanych dużymi literami liczy 100 pozycji. Zarejestrowano w 2019 roku 1269 czytelników. Czytelnicy do lat 19 stanowią 54 % ogółu czytelników, pozostałe 46% to grupa czytelników powyżej 20 lat. Wypożyczyli oni ogółem 20 193 książki.

Książki elektroniczne są dostępne w ofercie dla czytelników od maja ubiegłego roku. Oferujemy bezpłatny dostęp do platformy Legimi – polskiej wypożyczalni e – booków, która oferuje użytkownikom korzystanie z 28000 książek w formie elektronicznej i zbiór jest z miesiąca na miesiąc aktualizowany i powiększany. Ta elektroniczna wypożyczalnia książek, w dużym stopniu zaspokaja specyficzne lub wyspecjalizowane potrzeby użytkowników. W ofercie są najnowsze nowości wydawnicze, bestsellery, powieści, literatura piękna dla dorosłych i dzieci, literatura faktu, reportaże, biografie, książki z różnych dziedzin nauki i wiedzy oraz różne formy wydawnicze w tym również leksykony, słowniki, encyklopedie. Znaleźć można również książki w formie kursu do nauki języków obcych, książki obcojęzyczne, wydania dwujęzyczne. Oferta e-booków jest przebogata i różnorodna. Jeżeli czytelnik koniecznie chce przeczytać jakąś publikację, to jest bardzo duże prawdopodobieństwo, że będzie ona dla niego osiągalna.

Użytkownikami Legimi są reprezentanci wszystkich grup wiekowych. Korzystają z tej formy dostępu głównie osoby z przedziału wiekowego 25-44. W wyborach czytelniczych tych użytkowników jest bardzo duża różnorodność.

Dostęp do Legimi, biblioteka opłaciła w ramach konsorcjum z Wojewódzką i Miejską Biblioteką Publiczną w Zielonej Górze. Udostępniamy użytkownikom biblioteki dostęp do e –booków, poprzez kody zdalnego dostępu, które czytelnik może otrzymać w każdej naszej placówce. Statystycznie analizując zwiększa się liczba korzystających i wypożyczeń tej z tej formy dostępu. Z 18 użytkowników do 29, a liczba wypożyczeń ze 151 w początkowym okresie do 466 wypożyczeń w roku ubiegłym.

Kolejna forma książki, to książka mówiona – audiobooki. Zbiór liczy 80 jedn. inwentarzowych, w tym: dla czytelników dorosłych: 60, a dla dzieci: 20 audiobooków. Jedną z grup docelowych, do których kierowana jest ta forma wydawnicza, są osoby z dysfunkcją wzroku. Wypożyczono 43 audiobooki i w tej grupie czytelników są osoby, które preferują książkę mówioną.

W ramach e – usług oferujemy czytelnikom dostęp do katalogu zbiorów on- line, do którego wprowadzonych jest 99 % zbiorów, co umożliwia informację o zbiorach i ich dostępności. Wprowadziliśmy elektroniczny system wypożyczeń. Katalog elektroniczny zwiększa efektywność zarządzania zasobami bibliotecznymi, a użytkownikom dostarcza szerokiego, szybkiego i przejrzystego dostępu do informacji. Wprowadzono w danym roku do bazy: 1505 opisów bibliograficznych książek. Wszystkie nowo zakupione publikacje są wprowadzone do elektronicznej bazy katalogowej.

Statystycznie odwiedziło bibliotekę 11 941 użytkowników, którzy korzystali z: księgozbioru, komputerów, Internetu, konsoli gier, gier planszowych i innych form

Udział w projektach

- Priorytet I - Zakup nowości wydawniczych dla bibliotek publicznych
- Dyskusyjne Kluby Książki
- Mała Książka Wielki Człowiek

Działalność biblioteki obejmuje również różnorodne działania, promujące książkę, czytanie, integrujące środowisko lokalne, adresowane do różnych grup wiekowych. Szczególną uwagę poświęcamy dzieciom i do nich kierujemy wiele działań, mając na celu wychowanie przyszłych czytelników i odbiorców. Działania te mają charakter cykliczny lub okazjonalny, tematyczny. Odbyły się: konkursy czytelnicze: „Gminny Mistrz Czytania”, „Lato z książką”, konkursy plastyczne na kartkę bożonarodzeniową i wielkanocną, lekcje biblioteczne, wystawy, pasowania na czytelników biblioteki, ponadto działania okazjonalne z okazji różnych świąt i obchodów: „Dzień Kubusia Puchatka”, „Dzień Sołtysa”, „Urodziny Pluszowego Misia”, „Dzień Kota”, „Światowy Dzień Origami”. Zorganizowaliśmy spotkania z autorami: Rafałem Witkiem, Roksaną Jędrzejewską- Wróbel oraz poetką i zarazem byłą mieszkanką naszej gminy Jadwigą Mendyka. Zaprosiliśmy dzieci na edukacyjne spektakle teatralne pt. „Teatr lalkowy zza kulis”, oraz na przedświąteczny spektakl pt. „ Każdy może zostać Św. Mikołajem”. Spośród działań cyklicznych odbywają się spotkania Dyskusyjnych Klubów Książki dla dzieci, młodzieży i dorosłych, zajęcia plastyczne dla dzieci - „ Kreatywne spotkania czwartkowe”, zajęcia dla przedszkolaków pt. „19 bajek do chrupania”. Reasumując, odbyło się 141 działań, w których udział wzięło 1614 uczestników.

XIII. Turystyka, rekreacja i promocja

Turystyka

Gmina Sława ma na swoim terenie kilkanaście Jezior, w związku z powyższym dobrze rozwinięta jest branża turystyczna. Najwięcej ośrodków wypoczynkowych i podmiotów świadczących usługi turystyczne zlokalizowanych jest nad Jeziorem Sławskim.

Podmiotem, który w imieniu Gminy Sława świadczy usługi turystyczne jest Sławskie Centrum Kultury i Wypoczynku – to największy kompleks w Sławie.

Klienci ośrodka mieli do dyspozycji w 2019 roku: pawilony handlowe, szeroką bazę rozrywkową, strzeżone kąpielisko, a ponadto pole namiotowe, pole kempingowe, pokoje hotelowe, domki letniskowe.

W tabeli prezentujemy wykorzystanie Bazy Noclegowej w 2019 roku w porównaniu do lat poprzednich.

ROK	LICZBA OSÓB ZAMELDOWANYCH	ILOŚĆ UDZIELONYCH OSOBONOCLEGÓW	W TYM TURYSŃCI ZAGRANICZNI OSOBY	W TYM TURYSŃCI ZAGRANICZNI OSOBONOCLEGI
2019	7989	18142	240	591
2018	7199	18384	411	965
2017	5804	15873	336	710
2016	6852	17147	297	736
2015	8232	20124	318	889
2014	4540	12755	187	572
2013	6270	21373	1329	9125
2012	7572	23127	298	1354
2011	6419	19170	280	1093

2010	6834	22908	166	539
------	------	-------	-----	-----

W 2019 roku wykonano szereg prac mających poprawić jakość bazy turystycznej:

- Malowanie bazy noclegowej – dwadzieścia domków murowanych;
- Pomalowanie elewacji – trzy domki murowane;
- Remont kapitalny domek murowany - Ideal;
- Remont pomieszczenia socjalnego - sanitariaty;
- Uzupelnienie płytek podłogowych – sanitariaty;
- Czyszczenie dna kąpieliska;
- Przygotowanie boiska do siatkówki – zakup nowych siatek;
- Ustawienie i zamontowanie tablic informacyjnych dotyczących zakazów, nakazów obowiązujących na terenie ośrodka (zakaz skoków do wody, zakaz wprowadzania zwierząt na molo, zakaz palenia, zakaz spożywania alkoholu na pomoście, nakaz prowadzenia psa na myczy);
- Przygotowanie bazy noclegowej do sezonu;
- Remont pomieszczeń socjalnych pracowników gospodarczych;
- Zakup i montaż telewizorów i anten w nowych domkach;
- Montaż dwóch nowych skrzynek elektrycznych;
- Naprawa chodników;
- Uporządkowanie terenu po rozbiórce domków drewnianych – zebranie kostki;
- Wyrównanie terenu między domkami - nawiezienie ziemi;
- Nasadzenie drzew w ilości 82;
- Montaż kamer w recepcji;
- Naprawa oświetlenia ulicznego - wymiana kloszy;
- Remont pomostu - wymiana 6 bocznych pokładów;

Inwestycje, które miały miejsce na terenie ośrodka wypoczynkowego:

1. Wykonanie chodnika z kostki betonowej o długości 100 mb, przy dużym sanitariacie.
2. Częściowa wymiana oświetlenia ulicznego.
3. Częściowa wymiana sieci wodociągowej.

Wpływ na wykorzystanie bazy mają warunki pogodowe. Chłodny lipiec sprawił, że wielu gości zrezygnowało z przyjazdu. Dodatkowo obserwujemy znaczący wzrost turystów jednodniowych lub weekendowych, także poza sezonem letnim. Zainteresowanie Sławą ciągle rośnie. Nowych turystów będzie można zatrzymać dzięki budowie nowej plaży, która trwała w 2019 roku.

Promocja

1. Gmina Sława corocznie organizuje i współorganizuje liczne imprezy, festiwale, jarmarki i zawody sportowe. Niektóre z nich są sztandarowe i od wielu lat odbywają się cyklicznie jak: Dni Sławy-Lato Bez Granic, Jarmark Produktu Lokalnego, Festiwal Muzyczny Las, Woda & Blues, Miss Sławskiej Plaży czy od niedawna Powitanie Lata w Rytmie Disco. Już od wielu lat corocznie uczestniczy w Międzynarodowych Targach Turystyki i Czasu Wolnego we Wrocławiu oraz targach Niederlausitzer Leistungsschau w niemieckim mieście partnerskim Luckau. Gmina promuje się głównie za pomocą mediów społecznościowych oraz strony internetowej, gdzie dodawane są informacje o inwestycjach, wydarzeniach, relacje z imprez czy też ciekawostki, a także atrakcyjne zdjęcia z terenu gminy. Co roku wydawany jest także folder turystyczny „Droga do Sławy” oraz Sławski Informator Kulturalno – Sportowy z kalendarium imprez oraz bazą noclegową.
2. W roku 2019 artykuły i publikacje o Gminie znalazły się m.in. w albumie „Województwo Lubuskie - prezentacja”, czasopiśmie „Głos seniora” i czasopiśmie „Świat, podróże, kultura”.
3. Publikacje na temat wydarzeń w Gminie Sława w 2019 r. ukazywały się w następujących mediach:
 - a) Biuletyn Sławski;
 - b) TVP info;
 - c) Polsat News;
 - d) TVP 2;
 - e) TVP 3;
 - f) Radio Zachód;
 - g) zw.pl;
 - h) Głos Regionu;

- i) TV master;
- j) Głos Głogowa;
- k) Gazeta Lubuska;
- l) nowasol.naszemiasto.pl;
- m) glogow.naszemiasto.pl;
- n) Radio Elka oraz wiele innych;
- o) MyGlogow.pl oraz wiele innych.

TABELA nr 1: Zestawienie kwot wydatkowanych na wsparcie realizacji zadań publicznych w roku 2019 w trybie otwartych konkursów ofert oraz w trybie małych grantów w rozróżnieniu na sferę realizowanych zadań publicznych.

Zestawienie kwot wydatkowanych na wsparcie realizacji zadań publicznych w roku 2019 w trybie otwartych konkursów ofert oraz w trybie małych grantów		
1	Otwarty konkurs ofert	
	upowszechnianie kultury fizycznej i sportu	158 000,00
	popularyzacja kultury	30 000,00
	łącznie w otwartych konkursach ofert:	188 000,00
2	Mały grant	
	ratownictwo i ochrona ludności	5 000,00
	pomoc społeczna	3 000,00
	łącznie w trybie małego grantu:	8 000,00
		196 000,00

TABELA nr 2: Zestawienie podpisanych umów wraz z przyznanymi kwotami na wsparcie realizacji zadań publicznych w roku 2019 w trybie otwartych konkursów ofert z podziałem na rodzaje zadań publicznych.

Lp.	Numer umowy	Nazwa zleceniobiorcy	Tytuł zadania publicznego	Rodzaj zadania	Przyznana kwota dotacji	Całkowita zakładana kwota realizowanego zadania
Konkurs ogłoszony w dniu 20 grudnia 2018 r.						
1.	RL.526.1.2019	KGW Lipinki	W poszukiwaniu dobrych wzorców integracji i aktywizacji społecznej	Popularyzacja kultury	3 000,00	13 500,00
2.	RL.526.3.2019	Stowarzyszenie Witosława	Koncert Chóru Cantate Deo z okazji 10-lecia	Popularyzacja kultury	8 000,00	21 670,00
3.	RL.526.4.2019	Stowarzyszenie Las, woda & blues	XIII ogólnopolski festiwal Las, woda & blues	Popularyzacja kultury	10 000,00	30 970,00
4.	RL.526.5.2019	Stowarzyszenie Twórcze Horyzonty	Spotkania z podróżnikami	Popularyzacja kultury	9 000,00	29 160,00
5.	RL.526.6.2019	Fundacja Alternatywy	III Ogólnopolski Turniej Boccia	Upowszechnianie kultury fizycznej i sportu	6 000,00	22 535,00
6.	RL.526.8.2019	Lubuski Klub Żeglarski	Cykl regat na Jeziorze Sławskim w sezonie 2019	Upowszechnianie kultury fizycznej i sportu	5 000,00	26 540,00
7.	RL.526.9.2019	Stowarzyszenie Lasy i Jeziora	Zawody wędkarskie o Puchar Jeziora Sławskiego	Upowszechnianie kultury fizycznej i sportu	4 000,00	12 735,00
8.	RL.526.10.2019	KS Dąb Przybyszów	Piłka nożna	Upowszechnianie kultury fizycznej i sportu	90 000,00	112 500,00
9.	RL.526.11.2019	Sławskie Stowarzyszenie Badmintonowo - Tenisowe	Sławskie Turnieje Tenisa Ziemnego oraz Badmintonu	Upowszechnianie kultury fizycznej i sportu	3 000,00	4 000,00
10.	RL. 526.12.2019	Stowarzyszenie Uśmiech Dziecka	V Olimpiada dziecięca	Upowszechnianie kultury fizycznej i sportu	3 000,00	7 477,00

11.	RL. 526.13.2019	KS Topola Łupice	Piłka naszym światem	Upowszechnianie kultury fizycznej i sportu	9 000,00	20 300,00
12.	RL. 526.14.2019	UKS Sparta Sława	Ćwiczę judo bo tak chce	Upowszechnianie kultury fizycznej i sportu	8 000,00	29 030,00
13.	RL. 526.15.2019	UKS Yacht Club	Żeglarstwo dzieci i młodzieży	Upowszechnianie kultury fizycznej i sportu	9 000,00	69 843,00
14.	RL. 526.16.2019	MKS Sparta Sława	Udział w rozgrywkach piłkarskich	Upowszechnianie kultury fizycznej i sportu	9 000,00	17 300,00
15.	RL. 526.17.2019	KS Solid Sports	Solid MTB Maraton w Sławie	Upowszechnianie kultury fizycznej i sportu	12 000,00	34 500,00
Łącznie:					188 000,00	452 060,00

TABELA nr 3: Zestawienie podpisanych umów wraz z przyznanymi kwotami na wsparcie realizacji zadań publicznych w roku 2019 w trybie art. 19a (małe granty) z podziałem na rodzaje zadań publicznych.

Lp.	Numer umowy	Nazwa zleceniobiorcy	Tytuł zadania publicznego	Rodzaj zadania	Przyznana kwota dotacji	Całkowita zakładana kwota realizowanego zadania
1.	RL.525.1.2.2019	Polski Czerwony Krzyż	Prowadzenie magazynu żywności FEAD podprogram 2018/19	Pomoc społeczna	3 000,00	9 500,00
2.	RL.525.2.3.2019	Wodne Ochotnicze Pogotowie Ratunkowe	Bezpieczny wypoczynek	Ratownictwo i ochrona ludności	5 000,00	6 500,00
Łącznie:					8 000,00	16 000,00

XIV. Informacja o działalności i wyposażeniu OSP w gminie

STAN ORGANIZACYJNY OSP NA TERENIE GMINY SŁAWA.

1. Na terenie gminy działa 9 stowarzyszeń OSP. Wszystkie są zarejestrowane w Krajowym Rejestrze Sądowym. Są to:

- OSP Sława,
- OSP Krzepielów,
- OSP Stare Strącze,
- OSP Ciosaniec i Bagno,
- OSP Śmieszkowo,
- OSP Tarnów Jezierny,
- OSP Łupice,
- OSP Przybyszów.

2. JOT (Jednostki Organizacyjno-Techniczne) są powołane i działają w 6 OSP, tj.:

- OSP Sława
- OSP Krzepielów
- OSP Stare Strącze
- OSP Tarnów Jezierny
- OSP Ciosaniec i Bagno
- OSP Śmieszkowo

3. W KSRG (Krajowym Systemie Ratowniczo-Gaśniczym) działają 2 OSP, tj.:

- OSP Sława,
- OSP Krzepielów.

4. Samochody pożarnicze

jednostka OSP	Marka pojazdu	Rodzaj pojazdu	nr. rejestracyjny
Sława	MERCEDES-BENZ 1326 AF 4X4	GBA	FWS U296
	TATRA T148S3 26.0t	GCBA	ZEH 9110
	JELCZ 080 10.6t	SD30	FWS 78TX
	Volkswagen Transporter T4 Kat.	SLRt	FWS 67AJ

	Volvo FH		FWS 95EK
	KOŚCIAN METALCHEM CN18	CN18	FWS 98YK
	Star 266 12.3t	GBM	FWS W907
	SCANIA	GBA	F5 SLAWA
	WIENS SAFETY TRAILER	łódka	FWS 98YJ
	Sam T50	Przyczepka	ZEV 0844
	STIM/S12 (Przyczepka)	Przyczepka	FWS 98YU
Krzepielów	JELCZ 010	GCBA	FWS 8G99
	Tarpan 237 Diesel 2.5t	SLRT	FWS A958
Tarnów Jezierny	Star 244 10.7t	GBA	FWS A957
	Przyczepa chemiczna	Ponton	FWS Y832
Stare Strącze	IVECO/EURO CARGOFF 150EW	GBA	FWS 3R98
Śmieszkowo	Star 1142 12.0t P142CJ	GBA	FWS 56TY
Ciosaniec i Bagno	Volkswagen Transporter T4 Kat.	SLOp	FWS 4L44
	Jelcz 004	GCBA	FWS 66SW
Przybyszów	FS LUBLIN Lublin 3302 2.9t	SLOp	FWS J609
Łupice	Star 244 10.7t	GBA	FWS 8G98

- Liczba samochodów pożarniczych: 15, w tym ciężkich 4, średnich 7, lekkich 4.

W dniu 6 grudnia nastąpił odbiór nowego GBA 3/24 Iveco EuroCargo w ramach projektu „Tworzenie systemu ratownictwa i ochrony przed pożarami, powodzią i innymi zagrożeniami poprzez doposażenie OSP w samochody ratowniczo – gaśnicze i specjalistyczny sprzęt ratowniczy” dla jednostki OSP Stare Strącze.

5. Członkowie OSP:

- Liczba członków zwyczajnych 311, w tym mężczyzn 280, kobiet 31.
- Liczba członków honorowych 7, wspierających 33.
- Liczba członków zwyczajnych mogący brać bezpośredni udział w akcjach ratowniczo-gaśniczych 135.

6. Wyposażenie OSP:

W obecnym roku pozyskano:

- umundurowanie specjalne, wyjściowe, koszarowe, hełmy oraz obuwie specjalne strażackie.
- sprzęt multimedialny do prowadzenia szkoleń dla członków MDP oraz OSP (laptopy, projektory)
- elementy toru przeszkód dla MDP

- węże strażackie W-25, W-52, W-75.
- łączność radiowa, radia cyfrowe.
- agregat prądotwórczy.

7. Źródła Pozyskania funduszy na ww. sprzęt to:

- środki Komendanta Głównego Państwowej Straży Pożarnej,
- Ministerstwo Spraw Wewnętrznych i Administracji
- Wojewódzki Fundusz Ochrony Środowiska i Gospodarki Wodnej
- Fundusz sprawiedliwości,
- dotacje Związku OSP RP,
- dofinansowania z budżetu gminy,
- środki własne OSP.

XV. Informacja z działalności Straży Miejskiej

Straż Miejska w Sławie została powołana do życia w dniu 1 kwietnia 2004 roku Uchwałą Rady Miejskiej w Sławie. Utworzono ją w celu ochrony bezpieczeństwa i porządku publicznego oraz egzekwowania prawa miejscowego na terenie gminy . Straż spełnia służebną rolę wobec społeczności lokalnej , wykonując swe zadania z poszanowaniem godności i praw obywateli.

Rola straży miejskiej w zapewnieniu bezpieczeństwa w gminie jest jasno określona w ustawie z 29 sierpnia 1997 roku o strażach gminnych (miejskich). Poza działaniami własnymi dotyczącymi ochrony bezpieczeństwa i porządku publicznego prowadzi współpracę z Policją, Strażą Leśną , RWS Sława ,WOPR oraz innymi organizacjami.

Na początku w Straży Miejskiej zatrudnionych było dwóch strażników oraz komendant. W kolejnych latach stan osobowy wzrastał , następnie malał . Ostatecznie jest czterech funkcjonariuszy oraz pracownik cywilny .

Do poprawy bezpieczeństwa na terenie miasta Sławy przyczynił się zakup kamer monitorujących miasto . Nadmienić należy , iż panel do sterowania kamer znajduje się w siedzibie Straży Miejskiej jak również na komisariacie Policji w Sławie . Dodatkowo posiadamy kamery przenośne , które montowane są w miejscach gdzie dochodzi do wykroczeń. Do zadań strażników należy również kontrola wniesionych opłat na parkingach miasta Sławy . Dodatkowym wsparciem dla funkcjonariuszy Straży Miejskiej jest zamiana wystużonego Peugota 307 na Peugota Partner , który jest bardziej funkcjonalny i przydatny do działań na terenach leśnych i śródpolnych.

Obecnie nasze mienie opiewa na sumę 607.530,55 zł.

W skład mienia wchodzi między innymi :

- Parkomaty 8 szt.

- Kamery stacjonarne 47 szt.
- Kamery przenośne 4 szt.
- Radiostacja Straży Miejskiej .
- Samochód Peugeot Partner .
- Lokalizator nielegalnych przyłączy „Fog – Smoker .
- Główny serwer monitoringu w siedzibie Straży Miejskiej.