



Raport o stanie Gminy Sława



za ROK 2018

Spis treści

Ogólna charakterystyka gminy	3
Informacje finansowe.....	11
Ład przestrzenny	19
Informacja o stanie mienia komunalnego.....	20
Środowisko	48
Plan gospodarki niskoemisyjnej	48
Program ochrony środowiska.....	49
Oświata i edukacja.....	54
Edukacja ekologiczna.....	65
Polityka społeczna	65
Realizacja zadań gminnej komisji rozwiązywania problemów alkoholowych w 2018 działającej przy ośrodku pomocy społecznej w Sławie	65
Sprawozdanie z realizacji programu o przeciwdziałaniu narkomanii za 2018 rok.	67
Działalność Ośrodka Pomocy Społecznej w Sławie w roku 2018	68
Realizacja uchwał Rady Miejskiej w Sławie za 2018 roku	76
Infrastruktura komunalna	77
Informacja o realizacji polityk, programów i strategii.....	79
Strategia rozwoju gminy Sława	79
Gminny Program Rewitalizacji dla Gminy Sława 2016-2022.....	82
Program gospodarowania mieszkaniowym zasobem gminy	90
Program opieki nad zabytkami.....	91
Współpraca z innymi społecznościami samorządowymi	91
Program współpracy Gminy Sława w 2018 r. z organizacjami pozarządowymi oraz innymi podmiotami prowadzącymi działalność pożytku publicznego	91
Współpraca międzynarodowa.....	95
Inne formy współdziałania	96
Związki komunalne	97
Sławski Budżet Obywatelski	97
Informacja o stanie i wyposażeniu OSP w gminie	98
Kultura	101
Biblioteka.....	109
Turystyka - Rekreacja	110

Ogólna charakterystyka gminy

Położenie

Gmina miejsko-wiejska Sława położona jest w południowo-wschodniej części województwa lubuskiego. Administracyjnie jednostka samorządowa wchodzi w skład powiatu wschowskiego, rozdzielającego klinem województwo wielkopolskie i dolnośląskie. Graniczy z gminami:

Wolsztyn – od północy (województwo wielkopolskie),
Przemęt – od północnego wschodu (województwo wielkopolskie),
Wijewo – od wschodu (województwo wielkopolskie),
Wschowa – od wschodu (województwo lubuskie),
Szlichtyngowa – od południowego wschodu (województwo lubuskie),
Kotla – od południa (województwo dolnośląskie),
Siedlisko – od południowego zachodu (województwo lubuskie),
Nowa Sól – od zachodu (województwo lubuskie),
Kolsko – od północnego zachodu (województwo lubuskie).

Mapa 1. Położenie gminy Sława na tle Polski



Źródło: www.mapopoland.pl

Mapa 2. Położenie gminy Sława na tle województwa lubuskiego



Źródło: Opracowanie własne na podstawie old.stat.gov.pl

Według fizyczno-geograficznej regionalizacji Polski, gmina Sława leży w makroregionie Pojezierza Leszczyńskiego, wchodzącego w skład Pojezierzy Wielkopolskich, w mezoregionie Pojezierze Sławskie.

Siedzibą samorządu gminnego jest położone centralnie miasto Sława. Ponadto w skład gminy wchodzi następujące miejscowości: Krzepielów, Ciepiałówek, Krążkowo, Dębczyn, Przydroże, Krzydłowiczki, Nowe Strącze, Stare Strącze, Jutrzenka, Lipinki, Kamienna, Głuchów, Tarnów Jezierny, Myszyniec, Kuźnica Głogowska, Tarnówek, Radzyń, Przybyszów, Cegłówek, Wróblów, Lubogoszcz, Gola, Dąb, Dębowo, Krępina, Lubiaków, Droniki, Ciosaniec, Bagno, Szreniawa, Śmieszkowo, Spokojna, Łupice.

Odległość ze Sławy do stolicy regionu Zielonej Góry wynosi 65 km, do Poznania 104 km, do Wrocławia 130 km, natomiast do Warszawy 408 km. Ponadto dobra sieć dróg umożliwia połączenie komunikacyjne ze Wschową – 21 km, Leszmem – 40 km, Głogowem – 26 km. Do najbliższego przejścia granicznego z Republiką Federalną Niemiec (Gubin – Guben) jest 100 km, a do granicy z Republiką Czeską w Lubawce 163 km.

Szczególne walory przyrody Pojezierza Sławskiego z największym (850 ha) Jeziorem Sławskim stanowią o dużych wartościach przyrodniczych i krajobrazowych gminy. Prawie 50% jej powierzchni porośnięte jest lasami. W połączeniu z Jeziorem Sławskim i mniejszymi jeziorami region ten należy do wyjątkowo atrakcyjnych turystycznie.

Układ przestrzenny

Gmina ma zróżnicowany charakter funkcjonalno-przestrzenny. Równie istotne znaczenie odgrywają w niej zarówno rolnictwo i leśnictwo oraz funkcje usługowe związane szczególnie z turystyką, jak również działalność produkcyjna.

Wiodącą rolę w funkcji usługowo-przemysłowej pełni miasto Sława. Jest to ośrodek, w którym koncentrują się usługi turystyczne oraz produkcja żywności o znaczeniu ponadregionalnym oraz usługi o znaczeniu gminnym dla obsługi ludności i budownictwo mieszkaniowe. Sława jest także gminnym ośrodkiem administracyjnym.

Na pozostałym obszarze gminy, w oparciu o analizę funkcjonalną, wyodrębnia się dwa główne rejony: strefę rolniczą – obejmującą wschodnią oraz północną część gminy. Jest to obszar charakteryzujący się dobrymi warunkami naturalnymi, sprzyjającymi rozwojowi intensywnej gospodarki rolnej; strefę turystyczno-wypoczynkową – obejmującą centralną oraz zachodnią część gminy wraz z miastem Sława i zespołem jezior: Sławskie, Tarnowskie Duże i Małe. Poza miastem funkcje turystyczne pełnią głównie miejscowości: Lubiaków, Radzyń oraz Tarnów Jeziorny i Lubogoszcz.

Przeznaczenie terenów, warunki zagospodarowania i zabudowy terenu, a także rozmieszczenie inwestycji określone jest w miejscowym planie zagospodarowania przestrzennego, który opracowywany jest dla całej gminy Sława.

Stan zagospodarowania

Powierzchnia gminy wynosi 32 700 ha, co stanowi 2,3% powierzchni województwa lubuskiego oraz 0,1% powierzchni Polski.

Tabela 1. Struktura użytkowania gruntów [ha] w gminie Sława (stan na rok 2012)

Wyszczególnienie	Pow. ogólna [ha]	Użytki rolne [ha]					Lasy i grunty leśne [ha]	Pozostałe grunty [ha]
		Razem [ha]	Grunty orne [ha]	Sady [ha]	Łąki trwałe [ha]	Pastwiska [ha]		
Miasto Sława	1 431	243	191	1	45	6	70	1 118
Obszar wiejski	31 249	13 121	10 651	34	1 984	452	16 329	1 799
Ogółem	32 680	13 364	10 842	35	2 029	458	16 399	2 917

Źródło: Program Ochrony Środowiska dla Gminy Sława na lata 2013–2016 z perspektywą na lata 2017–2020

Gmina Sława jest gminą rolniczo-leśną – największą powierzchnię zajmują tu użytki rolne, które stanowią 41% obszaru, w tym grunty orne stanowią 81%, natomiast łąki – 15,2%, pastwiska – 3,4%, a sady – 0,2%. Bogactwem naturalnym gminy są lasy, które zajmują powierzchnię 16 399 ha i stanowią 50,1% powierzchni gminy.

Zasoby naturalne

Klimat

Klimat gminy, podobnie jak całej Polski, jest przejściowy, kontynentalno-morski, kształtowany na przemian przez masy powietrza napływające z Oceanu Atlantyckiego lub wschodniej Europy i Azji. Gmina Sława usytuowana jest w śląsko-wielkopolskim regionie klimatycznym, w obszarze nizin. Cechy charakterystyczne klimatu gminy Sława w porównaniu z klimatem Polski zostały przedstawione w tabeli.

Tabela 2. Cechy klimatu gminy Sława i Polski

Cechy klimatu	Gmina Sława	Polska
Średnie temperatura roczna	ok. 8,5 o C	ok. 7–8 o C
Suma rocznego opadu	ok. 500–550 mm	ok. 600 mm
Okres wegetacyjny	ponad 225 dni	ok. 200 dni
Wiatry	3 m/s z przewagą wiatrów z kierunku zachodniego, południowo-zachodniego oraz południowego	5 m/s z przewagą wiatrów zachodnich

Źródło: Opracowanie własne na podstawie „Studium uwarunkowań i kierunków zagospodarowania przestrzennego” i http://kawiusz.hydrologia.net/os/klima/w9_klimat_polski.pdf

Pokrywa śnieżna na terenie gminy utrzymuje się przez ok. 50–60 dni. Zimy na obszarze gminy są łagodne i krótkie, ze średnią temperaturą powietrza w najchłodniejszym miesiącu styczniu w przedziale –0,8 do –3°C, lata są wczesne, długie (trwa około 100 dni) i ciepłe ze średnią temperaturą powietrza 18,2°C. Najcieplejszym miesiącem jest lipiec (18–19 °C).

Obszar gminy należy do najcieplejszych w Polsce i charakteryzuje się przewagą wpływów oceanicznych, mniejszymi od przeciętnych amplitudami temperatur, wczesną wiosną, długim ciepłym latem, łagodną i krótką zimą oraz malejącymi opadami w kierunku centrum kraju.

Reasumując: warunki klimatyczne panujące na terenie gminy są bardzo korzystne. Szczególnie sprzyjają rozwojowi turystyki i rolnictwa oraz pozwalają na osiągnięcie wyższego komfortu osiedlania się.

Gleby

Dla około 90% obszaru gminy Sława skałą macierzystą stanowią piaski. Na nich wytworzyły się głównie gleby bielcowe, których żyzność jest niska. Duże połacie tych gleb porastają obecnie lasy. Najniższą żyznością charakteryzują się gleby wytworzone z piasków wydmych. Występują one przeważnie na północy gminy.

W strefie moreny czołowej i dennej występuje glina. Gliniaste rezydwa zgromadziły się w kotlinowych obniżeniach. Wytworzyły się tam gleby brunatne o większej żyzności. W nieckach i obniżeniach dolinnych występują gleby organiczno-mineralne oraz organiczne, głównie o typach murszowych,

murszowatych i torfowych. W związku z powyższym na omawianym terenie rozróżniamy następujące typy gleb:

- gleby bielcowe piaszkowe wykształcone z piasków luźnych, słabo gliniastych i gliniastych,
- gleby bielcowe wytworzone z gliny zwałowej oraz z piasków naglinionych i naitowych: lekkie i średnie,
- gleby mułowo-bagiennie,
- gleby torfowe,
- gleby bagiennie,
- mady piaszczyste: lekkie, średnie i ciężkie,
- piaski rzeczne.

Słabą żyzność gleb potwierdza klasyfikacja gruntów ornych według klas bonitacyjnych, zamieszczona w poniższej tabeli.

Tabela 3. Klasy bonitacji gleb [struktura %] w gminie Sława i w Polsce

Jednostka	Klasy bonitacji gleb [struktura %]				
	I	II	III	IV	V-VI
Gmina Sława	0,0	0,0	10,1	44,1	45,8
Polska	0,4	2,9	22,7	39,9	34,1

Źródło: Opracowanie własne na podstawie „Studium uwarunkowań i kierunków zagospodarowania przestrzennego” i http://www.krakow.pios.gov.pl/publikacje/raporty/raport07/5_gleby.pdf

Na terenie gminy nie ma gleb należących do I i II klasy bonitacyjnej, a klasy III zajmują niewiele ponad 10%. Przeważają natomiast grunty klasy IV oraz V, które stanowią łącznie ponad 70% powierzchni gleb ornych. W porównaniu do klas bonitacji gleb na terenie całej Polski gmina Sława wypada nieco słabiej. Co prawda na terenie kraju również przeważają gleby klasy IV i V, jednakże udział gleb klasy III (gleby orne średnio dobre) jest większy niż na terenie gminy.

Najlepsze gleby na terenie gminy Sława znajdują się we wsiach: Stare Strącze, Lubiatów, Przybyszów, natomiast najgorsze w Tarnowie Jeziernym, Śmieszkowie i Kuźnicy Głogowskiej.

Wody

Wody podziemne

Południowo-wschodni kraniec gminy leży w obrębie Głównego Zbiornika Wód Podziemnych (GZWP) nr 306 „Zbiornik Wschowa”. Jest to zbiornik czwartorzędowy, o charakterze porowym, posiadający status wysokiej i najwyższej ochrony. Wody podziemne zwykłe o niskiej mineralizacji występują w osadach wodonośnych do głębokości 100–120 m p.p.t. Do zaopatrzenia w wodę w przedmiotowym obszarze wykorzystuje się wodę z utworów kenozoiku.

Zbiorniki równin sandrowych zabezpieczają ujęcia wody w rejonie Pojezierza Sławskiego, a w szczególności miejscowości Lipinki, Tarnów Jezierny, Sława, Radzyń oraz Krzepielów. Zbiorniki pokryw fluwioalecyjnych to ujęcia wód dla potrzeb ujęć Stare Strącze, Krzydłowiczki, Kuźnica Głogowska.

Wody podziemne utworów czwartorzędu są pozbawione izolacji od terenu w obrębie dolin współczesnych cieków oraz sandrów i zanieczyszczone są związkami żelaza, manganu w sposób trwały i okresowo związkami biogennymi. Wody pokryw fluwioalecyjnych słabo izolowane w rejonach nieciągłości nadkładu gliniastego zanieczyszczone są w mętności, związkach żelaza, manganu i amoniaku. Zbiornik trzeciorzędowy izolowany jest kompleksem ilastym o charakterze ciągłym o miąższości 50–80 m w analizowanym rejonie i dostatecznie zabezpieczony przed zanieczyszczeniem antropogenicznym.

Wody powierzchniowe

Praktycznie prawie cały teren gminy Sława położony jest w zlewni Jeziora Sławskiego, do którego uchodzi większość cieków, jak też wypływa z niego największy ciek – rzeka Obrzyca. Obszar gminy odwadniany jest przez 8 cieków. Do większych cieków zasilających jeziora należą również rzeki Czernica i Cienica. Rzeka Czernica bifurkuje trzykrotnie z ciekami zlewni Południowego Kanału Obry. Mniejszymi ciekami są kilkukilometrowe strumienie: Dębogóra i Radzyńska Struga. Okresowo wodę prowadzi także Jeziorna.

Centralną część obszaru zajmuje Jezioro Sławskie. Wokół niego zlokalizowanych jest dalszych 11 jezior, z których większość ma połączenie z nim poprzez sieć strumieni. Jeziora są wysoko zeutrofizowane, a ich misy wypełnione są grubymi warstwami osadów: torfów, gytii oraz mułów. Brzegi zbiorników zarośnięte są szerokim pasem trzcinowisk i szuwarów. Wszystkie jeziora zlokalizowane w gminie Sława charakteryzują się wysoką podatnością na degradację. W ich pobliżu występują bagna oraz moczary z pokładami torfów i kredy jeziornej, świadczącej o dawnych zasięgach tych jezior.

Wśród największych jezior znajdują się:

- Jezioro Sławskie,
- Jezioro Tarnowskie Duże,
- Jezioro Tarnowskie Małe,
- Jezioro Błotne.

Lasy

Lasy i grunty leśne zajmują powierzchnię 16 399 ha, co stanowi 50,1% ogólnej powierzchni gminy. W zarządzie Nadleśnictwa Sława Śląska znajduje się 16 099,2 ha gruntów leśnych, natomiast w prywatnych rękach jest 300 ha lasów.

Wskaźnik lesistości w gminie Sława wynosi 48,8%. Wartość ta porównywalna jest ze stopniem lesistości w województwie lubuskim – 49,1%, jest również zdecydowanie wyższa niż wynosi wskaźnik dla Polski – 29,3%.

Największa powierzchnia lasów występuje w obrębie Tarnów Jeziorny (ponad 8100 ha). Połacie lasów o powierzchni przekraczającej tysiąc hektarów występują w obrębach Krążkowo i Stare Strącze. Najmniejsze obszary leśne występują w obrębach Przybyszów i Łupic.

Występują tu zespoły boru mieszanego świeżego, lasu mieszanego świeżego, lasu mieszanego wilgotnego, a także lasu łęgowego i boru mieszanego wilgotnego. Bardzo zróżnicowany jest skład tych drzewostanów: obok sosny (udział 93%) często występuje dąb, brzoza, akacja, świerk, jesion, topola i olcha. Poza większymi kompleksami leśnymi na uwagę zasługują drobne kompleksy leśne. Są to drzewostany urozmaicone siedliskowo (lasy wilgotne, lasy świeże wilgotne, bory mieszane świeże). Niezwykle cenne z punktu widzenia funkcjonowania środowiska przyrodniczego są zbiorowiska roślinne: wikliny nadrzeczne, zarośla śródpolne (tarninowo-głogowe), występujące na miedzach, skarpach dróg i obrzeżach lasów. Na terenie gminy występują lasy ochronne w następujących rejonach:

- obszar na wschód od Krzepielowa,
- obszar na południe od Krążkowa,
- obszar na zachód od Szreniawy, Śmieszkowa, Wróblowa,
- obszar na północ od Sławy, Przybyszowa,
- tereny na południe od J. Tarnowskich,
- tereny przybrzeżne J. Sławskiego oraz zlewnia Południowego Kanału Obry,
- zachodnie tereny Borów Tarnowskich.

Obszarami leśnymi zarządza Nadleśnictwo Sława Śląska, podlegające Regionalnej Dyrekcji Lasów Państwowych w Zielonej Górze. W ramach swej działalności prowadzi ono zalesienia i odnowienia lasów. Efektem prac jest powstanie nowych upraw leśnych, zwłaszcza korzystną rolę odgrywa

zalesianie na gruntach, które wcześniej lasem nie były. Uprawy leśne na gruntach niskich klas bonitacyjnych podnoszą ich wartość ekonomiczną, zwiększają udział lasów, a ściśle określone sposoby zakładania upraw leśnych i dobór gatunków drzew korzystnie wpływają na zwiększenie bioróżnorodności.

Surowce mineralne

W gminie Sława występują nieliczne złoża:

kruszywa naturalnego, ale tylko piaskowego „Krążkowo I” i Śmieszkowo, kredy jeziornej nad Jeziorem Tarnowskim Dużym między Tarnowem Jeziernym i Kuźnicą Głogowską, kredy jeziornej przy Jeziorze Sławskim w Radzynie (Jezioro Brzezie), torf – wydobywany niegdyś pod Sławą i złoża Szreniawa na obszarze chronionego krajobrazu, surowce ilaste (iły, mułki zastoiskowe) niegdyś wydobywane w Borach Tarnowskich.

Demografia Gminy Sława

MIEJSCOWOŚCI GMINY SŁAWA I LICZBA MIESZKAŃCÓW na dzień 31.12.2018 r.

Lp.	Nazwa miejscowości i przysiółku	Liczba mieszkańców		
		ogółem	stałych	czasowych
1.	miasto-Sława	4343	4114	229
2.	Bagno	207	207	0
3.	osada-Polanica	3	3	0
4.	Ciosaniec	670	668	2
5.	Droniki	180	176	4
6.	Gola	274	274	0
7.	Krążkowo	504	492	12
8.	przysiółek-Dębczyn	28	28	0
9.	Krzepielów	730	718	12
10.	przysiółek-Ciepielówek	2	2	0
11.	przysiółek-Przydroże	26	26	0
12.	przysiółek-Krzydłowiczki	110	110	0
13.	Kuźnica Głogowska	150	149	1
14.	przysiółek-Zwierzyniec	3	1	2
15.	przysiółek-Głuchów	38	30	8
16.	przysiółek-Myszyniec	39	38	1

17.	przysiółek-Tarnówek	63	60	3
18.	Lipinki	620	613	7
19.	przysiółek-Kamienna	12	12	0
20.	Lubiatów	69	67	2
21.	przysiółek-Kręпина	15	11	4
22.	przysiółek-Dębowo	25	23	2
23.	Lubogoszcz	339	315	24
24.	przysiółek-Dąb	9	8	1
25.	Łupice	768	751	17
26.	Nowe Strącze	112	103	9
27.	Przybyszów	393	386	7
28.	przysiółek-Cegłówko	31	31	0
29.	Radzyń	510	491	19
30.	Spokojna	168	168	0
31.	Stare Strącze	1239	1229	10
32.	przysiółek-Jutrzenka	26	26	0
33.	Śmieszkowo	510	504	6
34.	Szreniawa	168	164	4
35.	Tarnów Jezierny	157	148	9
36.	Wróblów	285	270	15

	OGÓŁEM	STALI	CZASOWI
miasto	4343 4114	229	
gmina	8483 8302	181	
RAZEM	12826 12416	410	
(w tym obcokrajowców	134	25	109)

BILANS DEMOGRAFICZNY W 2018 r.

Urodzenia	116
Zgony	124
WYNIK	-8

Gmina w rankingach, konkursach, publikacjach

1. Udział Gminy Sława w konkursach i rankingach:

- a) Ogólnopolski Konkurs „Wzorowa Gmina” – tytuł „Wzorowa Gmina – Lider Rozwoju”
- b) Top 10 Polskiego Samorządu dla gminy miejsko – wiejskiej Sława za trafione inwestycje
- c) odznaczenie Burmistrza Sławy medalem złotym za długoletnią służbę przez Zrzeszenie Gmin Województwa Lubuskiego

2. Publikacje na temat wydarzeń w Gminie Sława w 2018 r. ukazywały się w następujących mediach:

- a) Biuletyn Sławski
- b) TVP info
- c) Polsat News
- d) TVP 2
- e) TVP 3
- f) Radio Zachód
- g) zw.pl
- h) Głos Regionu
- i) TV master
- j) Głos Głogowa
- k) Gazeta Lubuska
- l) nowasol.naszemiasto.pl
- m) glogow.naszemiasto.pl
- n) Radio Elka oraz wiele innych.

Informacje finansowe

A. Stan finansów gminy/miasta

- Dochody ogółem zaplanowano na kwotę 60.803.137,35 zł, wykonano 63.062.597,95 zł, w tym dochody majątkowe wyniosły 2.364.221,59 zł, bieżące 60.698.376,36 zł.

Dochody własne wyniosły 12.903.285,65 co stanowiło 20,46 % dochodów wykonanych ogółem.

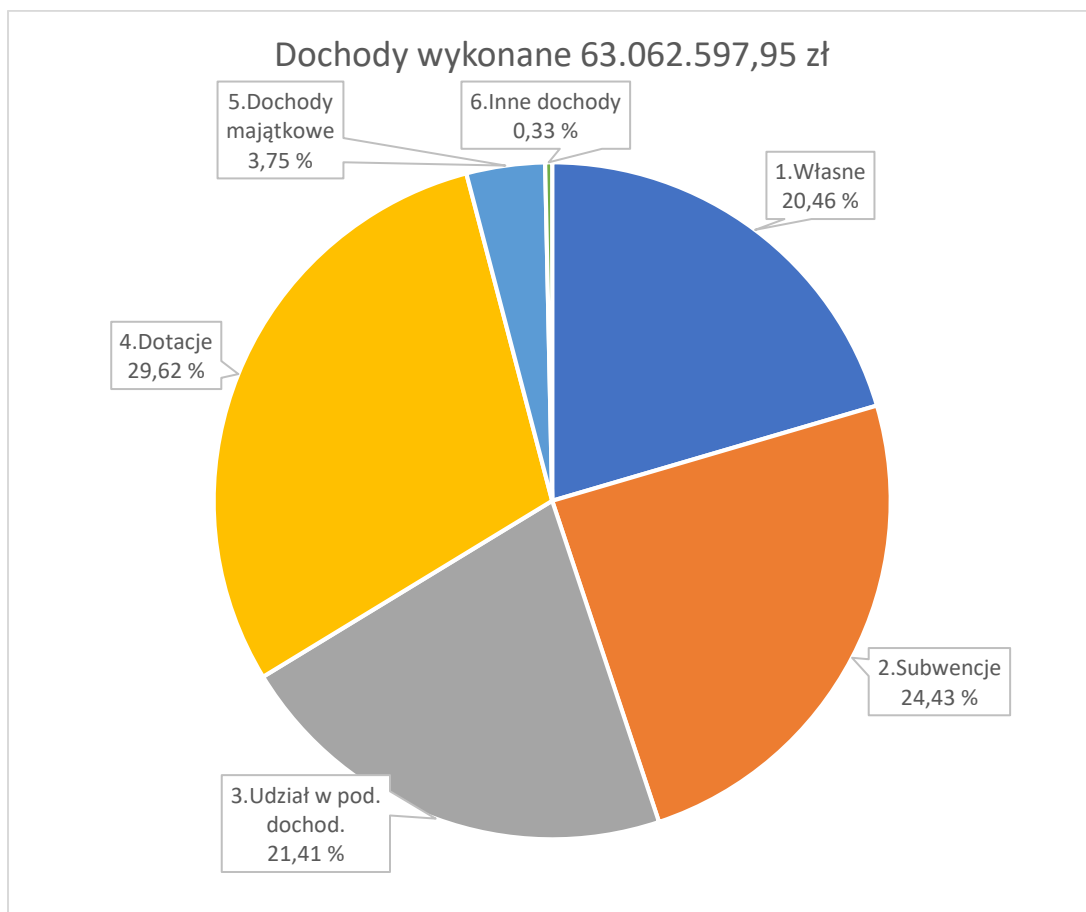

-Wydatki ogółem zaplanowano na kwotę 67.295.637,35 w tym majątkowe 9.428.917,44 zł, bieżące 57.866.719,91 zł.

- Wydatki ogółem wykonano na kwotę 64.903.259,71 zł w tym wydatki majątkowe 8.500.741,68 zł, bieżące 56.402.518,03 zł, deficyt wyniósł 1.840.661,76 zł.

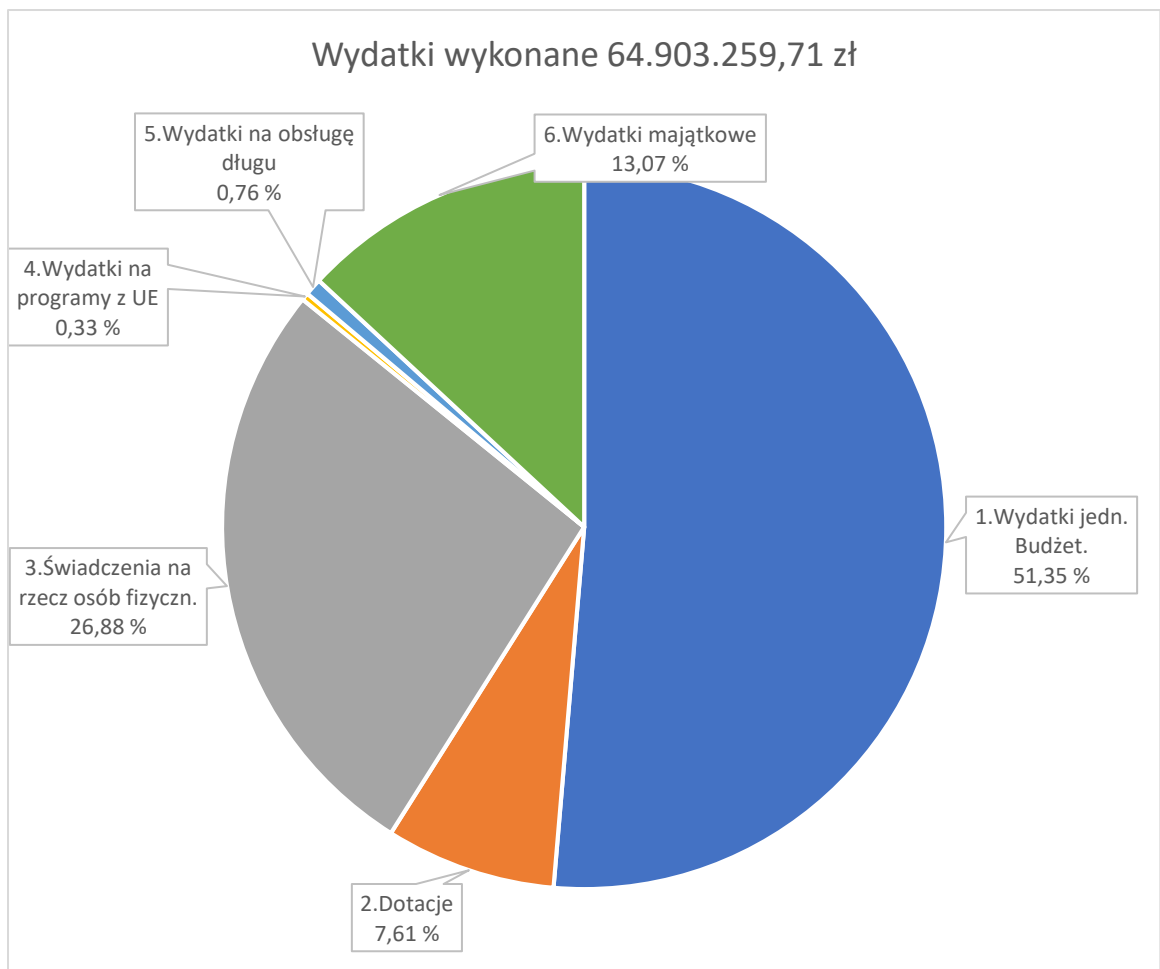

Wykonanie wydatków inwestycyjnych/majątkowych- podstawowe inwestycje:

- Dotacja celowa dla Powiatu Wschowskiego na przebudowę ulic powiatowych,
- Budowa chodnika Bagno,
- Przebudowa drogi Łupic,
- Przebudowa dróg lokalnych i chodników,
- Przebudowa ul. Bursztynowej w Lubogoszczy,
- Modernizacja moła przy SCKiW,
- Zakup gruntów,
- Zakup samochodu strażackiego dla OSP Krzepielów,
- Montaż klimatyzacji w UM,
- Budowa sali gimnastycznej przy Szkole Podstawowej w Ciosańcu,
- Rozbudowa Szkoły Podstawowej w Krzepielowie,
- Termomodernizacja budynków użyteczności publicznej w Gminie Sława,
- Budowa oświetlenia ulicznego,

- Remonty świetlic wiejskich,

Programy wieloletnie Gminy na dzień 31-12-2018

STOPIEŃ ZAAWANSOWANIA REALIZACJI PROGRAMÓW WIELOLETNICH GMINY SŁAWA NA DZIEŃ 31-12-2018 R.

Lp.	Nazwa i cel	Jrdnostka odpowiedzialna lub koordynująca	Okres realizacji	Zaawansowanie realizacji programów wieloletnich			
				Łączne nakłady finansowe	Wykonanie w latach poprzednich	Wykonanie 2018	%
1.	2.	3.	4.	5.	6.	7.	8.
	Wydatki bieżące:			2 318 360,49	546 360,68	280 866,10	35,68%
1.	Modernizacja kształcenia zawodowego w Gminie Sława	Urząd Miejski w Sławie	2016-2022	1 781 169,18	447 404,49	115 748,66	31,62%
2.	Lubuski e-Urząd II	Urząd Miejski w Sławie	2018-2020	93 370,31	0,00	0,00	0,00%
3.	Zakup samochodu transportowow-towarowego	Urząd Miejski w Sławie	2014-2019	68 883,00	49 859,19	17 560,44	97,88%
4.	Przegląd i konserwacje systemów monitoringowych	Urząd Miejski w Sławie	2017-2019	34 440,00	10 824,00	11 808,00	65,71%
5.	Prowadzenie badań monitoringowych na składowisku odpadów komunalnych w miejscowości Sława	Urząd Miejski w Sławie	2017-2019	15 498,00	6 273,00	7 749,00	90,48%
6.	Zimowe utrzymanie dróg	Urząd Miejski w Sławie	2017-2019	325 000,00	32 000,00	128 000,00	49,23%
	Wydatki majątkowe:			6 542 057,00	10 070,62	562 611,46	8,75%
7.	Budowa i modernizacja oświetlenia drogowego	Urząd Miejski w Sławie	2018-2020	470 000,00	0,00	331 064,94	70,44%
8.	Budowa ścieżek rowerowych - w ramach programu Natura 2000	Urząd Miejski w Sławie	2017-2021	40 057,00	0,00	1 599,00	3,99%

9.	Instalacje fotowoltaiczne w gminie Sława	Urząd Miejski w Sławie	2017-2019	200 000,00	0,00	0,00	0,00%
10.	Instalacje kolektorów słonecznych w gminie Sława	Urząd Miejski w Sławie	2018-2019	50 000,00	0,00	0,00	0,00%
11.	Modernizacja oświetlenia w budynkach gminnych	Urząd Miejski w Sławie	2018-2020	6 000,00	10 070,62	0,00	167,84%
12.	Zakup zasobów mieszkaniowych	Urząd Miejski w Sławie	2018-2019	1 500 000,00	0,00	0,00	0,00%
13.	Zabudowa odcinka brzegu Jeziora Sławskiego na terenie SCKiW	Urząd Miejski w Sławie	2018-2020	4 276 000,00	0,00	229 947,52	5,38%
RAZEM				8 860 417,49	556 431,30	843 477,56	15,80%

Wydatki majątkowe 2018 r.

Dział	Rzdz.	§	Treść	Plan na 31-12-2018 r.	Wykonanie	Wydatki wg. źródeł finansowania		
						dochody własne	obligacje	środki wymienione w art. 5 ust. 1 pkt 2 i 3 u.f.p.
600			Transport i łączność	714 450,00	547 815,03	84 202,88	463 612,15	0,00
	60013		Drogi publiczne wojewódzkie	50 000,00	0,00	0,00	0,00	0,00
		6300	Dotacja celowa na pomoc finansową udzielaną między jednostkami samorządu terytorialnego na dofinansowanie własnych zadań inwestycyjnych i zakupów inwestycyjnych	50 000,00	0,00	0,00	0,00	0,00
			Dotacja celowa dla Województwa na przebudowę ulic/dróg wojewódzkich	50 000,00	0,00	0,00	0,00	0,00
	60014		Drogi publiczne powiatowe	100 000,00	84 202,88	84 202,88	0,00	0,00
		6300	Dotacja celowa na pomoc finansową udzielaną między jednostkami samorządu terytorialnego na dofinansowanie własnych zadań inwestycyjnych i zakupów inwestycyjnych	100 000,00	84 202,88	84 202,88	0,00	0,00
			Dotacja celowa dla Powiatu Wschowskiego na przebudowę ulic powiatowych	100 000,00	84 202,88	84 202,88	0,00	0,00
	60016		Drogi publiczne gminne	564 450,00	463 612,15	0,00	463 612,15	0,00
		6050	Wydatki inwestycyjne jednostek budżetowych	463 650,00	463 612,15	0,00	463 612,15	0,00
			Budowa chodnika Bagno - kontynuacja	89 738,00	89 701,56	0,00	89 701,56	0,00
			Przebudowa drogi Łupice-kontynuacja	138 558,00	138 557,04	0,00	138 557,04	0,00
			Przebudowa dróg lokalnych i chodników	154 354,00	154 353,55	0,00	154 353,55	0,00
			Przebudowa ul.Bursztynowej w Lubogoszcy	81 000,00	81 000,00	0,00	81 000,00	0,00
		6060	Wydatki na zakupy inwestycyjne jednostek budżetowych	100 800,00	0,00	0,00	0,00	0,00
			Zakup gruntów	100 800,00	0,00	0,00	0,00	0,00
630			Turystyka	800 848,34	710 589,55	524 829,31	185 760,24	0,00

63003		Zadania w zakresie upowszechniania turystyki	600 000,00	553 486,32	367 726,08	185 760,24	0,00
	6050	Wydatki inwestycyjne jednostek budżetowych	598 350,00	553 486,32	367 726,08	185 760,24	0,00
		Modernizacja mola przy SCKiW	328 550,00	322 295,20	136 534,96	185 760,24	0,00
		Współfinansowanie programu "Ochrona ptaków i siedlisk na obszarach Natura 2000 Pojezierze Sławskie i Żurawie Bagno Sławskie oraz ograniczenie antropopresji turystycznej na te obszary w Nadleśnictwie Sława"	1 650,00	1 243,60	1 243,60	0,00	0,00
		Zabudowa odcinka brzegu Jeziora Sławskiego na terenie SCKiW	269 800,00	229 947,52	229 947,52	0,00	0,00
63095		Pozostała działalność	200 848,34	157 103,23	157 103,23	0,00	0,00
	6050	Wydatki inwestycyjne jednostek budżetowych	200 848,34	157 103,23	157 103,23	0,00	0,00
		Wydatki inwestycyjne w ramach Budżetu Obywatelskiego	200 848,34	157 103,23	157 103,23	0,00	0,00
700		Gospodarka mieszkaniowa	684 700,00	211 592,00	211 592,00	0,00	0,00
70001		Zakłady gospodarki mieszkaniowej	472 200,00	0,00	0,00	0,00	0,00
	6060	Wydatki na zakupy inwestycyjne jednostek budżetowych	472 200,00	0,00	0,00	0,00	0,00
		Zakup zasobów mieszkaniowych	472 200,00	0,00	0,00	0,00	0,00
70005		Gospodarka gruntami i nieruchomościami	212 500,00	211 592,00	211 592,00	0,00	0,00
	6060	Wydatki na zakupy inwestycyjne jednostek budżetowych	212 500,00	211 592,00	211 592,00	0,00	0,00
		Zakup działki wieczystego użytkowania w Ciosańcu	39 500,00	39 134,80	39 134,80	0,00	0,00
		Zakup gruntów	173 000,00	172 457,20	172 457,20	0,00	0,00
750		Administracja publiczna	108 582,66	96 473,70	96 473,70	0,00	0,00
75023		Urzędy gmin (miast i miast na prawach powiatu)	41 350,00	41 320,62	41 320,62	0,00	0,00
	6050	Wydatki inwestycyjne jednostek budżetowych	41 350,00	41 320,62	41 320,62	0,00	0,00
		Montaż klimatyzacji w UM	41 350,00	41 320,62	41 320,62	0,00	0,00
75095		Pozostała działalność	67 232,66	55 153,08	55 153,08	0,00	0,00
	6050	Wydatki inwestycyjne jednostek budżetowych	67 232,66	55 153,08	55 153,08	0,00	0,00
		Budżet obywatelski	67 232,66	55 153,08	55 153,08	0,00	0,00
754		Bezpieczeństwo publiczne i ochrona przeciwpożarowa	280 100,00	279 440,83	279 440,83	0,00	0,00

75411		Komendy powiatowe Państwowej Straży Pożarnej	55 000,00	55 000,00	55 000,00	0,00	0,00
	6170	Wpłaty jednostek na państwowy fundusz celowy na finansowanie lub dofinansowanie zadań inwestycyjnych	55 000,00	55 000,00	55 000,00	0,00	0,00
		Wpłata na Państwowy Fundusz Celowy PSP	55 000,00	55 000,00	55 000,00	0,00	0,00
75412		Ochotnicze straże pożarne	208 900,00	208 240,83	208 240,83	0,00	0,00
	6060	Wydatki na zakupy inwestycyjne jednostek budżetowych	208 900,00	208 240,83	208 240,83	0,00	0,00
		Zakup motopomp pożarniczych przenośnych dla OSP-Budżet Obywatelski	71 900,00	71 832,00	71 832,00	0,00	0,00
		Zakup samochodu strażackiego dla OSP Krzepielów	137 000,00	136 408,83	136 408,83	0,00	0,00
75416		Straż gminna (miejska)	16 200,00	16 200,00	16 200,00	0,00	0,00
	6060	Wydatki na zakupy inwestycyjne jednostek budżetowych	16 200,00	16 200,00	16 200,00	0,00	0,00
		Zakup parkomatów	16 200,00	16 200,00	16 200,00	0,00	0,00
801		Oświata i wychowanie	5 375 360,00	5 288 091,81	69 310,00	4 231 632,23	987 149,58
	80101	Szkoły podstawowe	5 320 935,00	5 236 616,81	17 835,00	4 231 632,23	987 149,58
	6050	Wydatki inwestycyjne jednostek budżetowych	4 325 835,00	4 249 467,23	17 835,00	4 231 632,23	0,00
		Budowa sali gimnastycznej przy Szkole Podstawowej w Ciosańcu	2 820 000,00	2 819 917,06	0,00	2 819 917,06	0,00
		Rozbudowa Szkoły Podstawowej w Krzepielowie	1 102 750,00	1 102 710,99	0,00	1 102 710,99	0,00
		Stanowiska do szatni	17 835,00	17 835,00	17 835,00	0,00	0,00
		Termomodernizacja budynków użyteczności publicznej w Gminie Sława	385 250,00	309 004,18	0,00	309 004,18	0,00
	6057	Wydatki inwestycyjne jednostek budżetowych	995 100,00	987 149,58	0,00	0,00	987 149,58
		Termomodernizacja budynków użyteczności publicznej w Gminie Sława	995 100,00	987 149,58	0,00	0,00	987 149,58
80104		Przedszkola	22 425,00	22 425,00	22 425,00	0,00	0,00
	6060	Wydatki na zakupy inwestycyjne jednostek budżetowych	22 425,00	22 425,00	22 425,00	0,00	0,00
		Zakup placu zabaw	22 425,00	22 425,00	22 425,00	0,00	0,00
80106		Inne formy wychowania przedszkolnego	32 000,00	29 050,00	29 050,00	0,00	0,00
	6050	Wydatki inwestycyjne jednostek budżetowych	32 000,00	29 050,00	29 050,00	0,00	0,00

			Budowa komina zewnętrznego z wymianą pieca w budynku przedszkola w Łupicach	32 000,00	29 050,00	29 050,00	0,00	0,00
900			Gospodarka komunalna i ochrona środowiska	426 316,00	359 354,94	28 290,00	331 064,94	0,00
	90004		Utrzymanie zieleni w miastach i gminach	30 000,00	28 290,00	28 290,00	0,00	0,00
		6060	Wydatki na zakupy inwestycyjne jednostek budżetowych	30 000,00	28 290,00	28 290,00	0,00	0,00
			Zakup kosiarki	30 000,00	28 290,00	28 290,00	0,00	0,00
	90015		Oświetlenie ulic, placów i dróg	396 316,00	331 064,94	0,00	331 064,94	0,00
		6050	Wydatki inwestycyjne jednostek budżetowych	396 316,00	331 064,94	0,00	331 064,94	0,00
			Budowa oświetlenia ulicznego	396 316,00	331 064,94	0,00	331 064,94	0,00
921			Kultura i ochrona dziedzictwa narodowego	1 038 560,44	1 007 383,82	169 453,38	837 930,44	0,00
	92109		Domy i ośrodki kultury, świetlice i kluby	857 696,50	837 930,44	0,00	837 930,44	0,00
		6050	Wydatki inwestycyjne jednostek budżetowych	857 696,50	837 930,44	0,00	837 930,44	0,00
			Remonty świetlic wiejskich	857 696,50	837 930,44	0,00	837 930,44	0,00
	92195		Pozostała działalność	180 863,94	169 453,38	169 453,38	0,00	0,00
		6050	Wydatki inwestycyjne jednostek budżetowych	162 864,94	156 454,38	156 454,38	0,00	0,00
			Wydatki inwestycyjne w ramach Funduszu Sołeckiego	121 264,94	114 880,38	114 880,38	0,00	0,00
			Wykonanie Obelisku z okazji 100-lecia odzyskania przez Polskę Niepodległości - Budżet Obywatelski	41 600,00	41 574,00	41 574,00	0,00	0,00
		6060	Wydatki na zakupy inwestycyjne jednostek budżetowych	17 999,00	12 999,00	12 999,00	0,00	0,00
			Zakupy inwestycyjne w ramach Funduszu Sołeckiego	17 999,00	12 999,00	12 999,00	0,00	0,00
Razem				9 428 917,44	8 500 741,68	1 463 592,10	6 050 000,00	987 149,58

Ład przestrzenny

Do zadań własnych gminy należy kształtowanie i prowadzenie polityki przestrzennej na terenie gminy, co przejawia się w szczególności w uchwalaniu przez Radę Miejską studium uwarunkowań i kierunków zagospodarowania przestrzennego gminy oraz miejscowych planów zagospodarowania przestrzennego. Dokumentami planistycznymi w kreowaniu polityki przestrzennej jest zatem studium uwarunkowań i kierunków zagospodarowania przestrzennego gminy, mające charakter prognostyczny (sporządzone jest na wiele lat) oraz miejscowy plan zagospodarowania przestrzennego mający charakter normatywny (akt prawa miejscowego). Gmina Sława posiada obowiązujące następujące dokumenty planistyczne:

- **Studium Uwarunkowań i Kierunków Zagospodarowania Przestrzennego** – obowiązujące, ostatnia zmiana Studium Uwarunkowań i Kierunków Zagospodarowania Przestrzennego Gminy Sława przyjęta Uchwałą Rady Miejskiej w Sławie Nr XXXIV / 205 / 17 z dnia 30 marca 2017 r.
- **Miejscowe plany zagospodarowania przestrzennego** – obszar gminy pokryty w 100 %, 31 obowiązujących na terenie Gminy Sława miejscowych planów zagospodarowania przestrzennego

Zgodnie z art. 32 ustawy z dnia 27 marca 2003 roku o planowaniu i zagospodarowaniu przestrzennym w celu oceny aktualności studium i planów miejscowych burmistrz dokonuje analizy zmian w zagospodarowaniu przestrzennym gminy, ocenia postępy w opracowywaniu planów miejscowych i opracowuje wieloletnie programy ich sporządzania w nawiązaniu do ustaleń studium, z uwzględnieniem decyzji o ustaleniu lokalizacji inwestycji celu publicznego i decyzji o warunkach zabudowy oraz wniosków w sprawie sporządzenia lub zmiany planu miejscowego. Po sporządzeniu analizy zmian w zagospodarowaniu przestrzennym oraz uzyskaniu opinii gminnej komisji urbanistyczno-architektonicznej, burmistrz przekazuje radzie miejskiej wyniki analiz. Rada ta podejmuje uchwałę w sprawie aktualności studium i planów miejscowych, a w przypadku, gdy uzna je za nieaktualne w całości lub w części, podejmuje działania prowadzące do zmiany studium lub planów miejscowych.

Burmistrz zgodnie z art. 32 ust. 2 ustawy o planowaniu i zagospodarowaniu przestrzennym ma obowiązek wykonywania oceny zachodzących zmian w zagospodarowaniu przestrzennym gminy co najmniej raz w czasie kadencji rady. Konieczność przeprowadzenia oceny aktualności dokumentów planistycznych w gminie wynika nie tylko z dyspozycji ustawowej, ale również z potrzeby uzyskania rzetelnej i aktualnej wiedzy na temat stanu zagospodarowania terenów

położonych na obszarze gminy. W celu osiągnięcia przyjętych w studium celów i kierunków rozwoju przestrzennego gminy istotnym jest monitorowanie i koordynowanie działań planistycznych. Celem niniejszego opracowania jest ocena aktualności studium uwarunkowań i kierunków zagospodarowania przestrzennego gminy Sława oraz miejscowych planów zagospodarowania przestrzennego. Na tę ocenę złożyła się analiza zmian w zagospodarowaniu gminy, analizy wniosków oraz decyzji administracyjnych przy uwzględnieniu przebiegu dotychczasowych prac planistycznych. Opracowanie ma na celu zidentyfikowanie potrzeb zmian w studium uwarunkowań i kierunków zagospodarowania przestrzennego, ocenę potrzeb sporządzenia i zmian miejscowych planów zagospodarowania przestrzennego, oraz zoptymalizowanie działań w zakresie planowania przestrzennego w gminie. Ocena aktualności studium uwarunkowań i kierunków zagospodarowania przestrzennego gminy Sława oraz miejscowych planów zagospodarowania przestrzennego na terenie gminy Sława – przyjęta Uchwałą Rady Miejskiej w Sławie Nr XXXI/184/16 z dnia 20 grudnia 2016 r.

Informacja o stanie mienia komunalnego

1. WSTĘP

Informację o stanie mienia komunalnego - stanowiącą element wykonania budżetu Gminy Sława za rok 2018 - przygotowano na podstawie **art. 267** ustawy z dnia 27 sierpnia 2009 roku o finansach publicznych (j.t. Dz. U. z 2017 r. poz. 2077 ze zm.) oraz **art. 43** ustawy z dnia 8 marca 1990 roku o samorządzie gminnym (t.j. Dz. U. z 2018 r. poz. 994 ze zm.) oraz w oparciu o:

- dane dotyczące przysługujących Gminie Sława praw własności,
- dane dotyczące innych niż własność praw majątkowych, w tym w szczególności o ograniczonych prawach rzeczowych, użytkowaniu wieczystym, wierzytelnościach, udziałach w spółkach, akcjach oraz o posiadaniu,
- dane o zmianach w stanie mienia komunalnego zaistniałe od dnia złożenia poprzedniej informacji,
- dane o dochodach uzyskanych z tytułu wykonywania prawa własności i innych praw majątkowych oraz z wykonywania posiadania,
- inne dane i informacje o zdarzeniach mających wpływ na stan mienia komunalnego.

Zgodnie z art. 43 wyżej powołanej ustawy o samorządzie gminnym **mieniem komunalnym** jest własność i inne prawa majątkowe, należące do poszczególnych gmin, ich związków oraz mienie innych gminnych osób prawnych, w tym przedsiębiorstw.

Do gminnego zasobu nieruchomości należą nieruchomości, które stanowią przedmiot własności gminy i nie zostały oddane w użytkowanie wieczyste, oraz nieruchomości będące przedmiotem użytkowania wieczystego gminy (art. 24 ust. 1 ustawy z dnia z dnia 21 sierpnia 1997 r. o gospodarce nieruchomościami – (t.j. Dz. U. z 2018 r. poz. 2204 ze zm.).

Łączna wartość mienia komunalnego Gminy Sława na dzień 31 grudnia 2018 r. wyniosła **146.816.954,40 zł**:

1) w wartości środków trwałych, 145.265.139,47 zł w tym:

- wartość gruntów:	84.715.765,85 zł
- wartość budynków i lokali:	15.638.817,35 zł
- wartość maszyn, urządzeń, aparatów:	243.274,08 zł
- wartość środków transportu	2.155.530,87 zł
- pozostałe	42.511.751,32 zł
2) pozostałe środki trwałe:	1.435.433,20 zł
3) wartości niematerialne i prawne:	116.381,85 zł

Jako pozostałe środki trwałe należy traktować: kotły, maszyny, obiekty inżynierii lądowej, maszyny i aparaty specjalne, urządzenia techniczne, narzędzia i przyrządy.

2.DANE OGÓLNE

Informacja o stanie mienia komunalnego jest przekładana jako załącznik do wykonania budżetu za rok 2018.

Lp.	Ilościowe składniki mienia	Ogółem	Uwagi			
			Stali:		Czasowi:	
1.	Liczba ludności	12826 (stan na 31.12.2018r.)	Miasto: 4114	Wieś: 8302	Miasto: 229	Wieś: 181
2.	Powierzchnia gminy	327 km ²	---			
3.	Ilość budynków komunalnych:	61	---			
	- w tym mieszkalnych	23	---			
4.	Ilość mieszkań komunalnych	127	---			
	- miasto	85				
	- wieś	42				
5.	Komunalne ujęcia wody	0	---			
	- studnie głębinowe	12				

	- Stacje Uzdatniania Wody	5	Lubogoszcz, Łupice, Lipinki, Krążkowo, Stare Strącze
	- długość sieci wodociągowej	119,80 km	---
	- długość sieci kanalizacyjnej	53,54 km	---
6.	Oczyszczalnie ścieków wraz z siecią kanalizacyjną	1	Sława – oczyszczalnia mechaniczno-biologiczna
7.	Składowiska odpadów - zorganizowane	1	Sława – zrehabilitowane składowisko
8.	Targowiska (szt.)	1	Sława
	Przedszkola (szt.)	1	Sława
9.	Oddziały przedszkolne:	4	przy SP Stare Strącze przy SP Krzepielów, przy SP Ciosaniec i Łupicach
10.	Szkoły podstawowe (szt.)	4	SP Sława, SP Stare Strącze, SP Krzepielów, SP Ciosaniec
11.	Zespół Wychowania Przedszkolnego (szt.)	3	Ciosaniec, Łupice, Krzepielów
12.	Zespół Szkół Ponadgimnazjalnych	1	Sława
13.	Boiska szkolne	5	
14.	Domy i ośrodki kultury	4	
	- Biblioteka Publiczna w Sławie	1	
	- filie	4	
16.	Sale wiejskie	18	
17.	Zabytkowy Pałacyk Myśliwski	1	Tarnów Jezierny
18.	Remizy OSP	9	Krzepielów, Stare Strącze, Przybyszów, Śmieszkowo, Łupice, Ciosaniec, Bagno, Sława, Tarnów Jezierny
19.	Gminne urządzenia sportowe, w tym:		
	- sale gimnastyczne	5	Szkoła Podstawowa w Sławie, Zespół Szkół Ponadgimnazjalnych, Szkoła Podstawowa w Ciosaniecu,

			Szkoła Podstawowa w Krzepielowie, Szkoła Podstawowa w Starym Strączu
	- boiska do piłki nożnej	5	Łupice, Ciosaniec, Krzepielów, Stare Strącze, Sława
	- stadion miejski	1	Sława
	- zespół obiektów sportowych ORLIK	1	Sława, Szkoła Podstawowa
	- boisko wielofunkcyjne	1	Sława, Zespół Szkół Ponadgimnazjalnych
20.	Gminne grunty	984,64 ha	
21.	Powierzchnia dróg gminnych:	463,67 ha	
22.	Wiaty przystankowe (szt.)	46	Miasto: 2 , wieś: 44
23.	Parki (szt.)	2	
24.	Las komunalny (szt.)	1	
25.	Cmentarze komunalne (szt.)	2	Sława
26.	Dom przedpogrzebowy (szt.)	1	
27.	Szalety miejskie (szt.)	2	Sława
28.	Straż Miejska w Sławie	1	Sława

2.1 Gminne budynki mieszkalne

Łączna ilość lokali mieszkalnych – **127**, w tym lokale komunalne – **110** i lokale socjalne – **17**. Ilość budynków mieszkalnych ze 100 % udziałem Gminy Sława – **23**, w tym lokali mieszkalnych – **53**. Ilość wspólnot mieszkaniowych z udziałem Gminy – **52**, w tym ilość gminnych lokali mieszkalnych we wspólnotach – **74**. W okresie sprawozdawczym sprzedano **5** lokali mieszkalnych.

2.2 Targowisko

Gmina Sława dysponuje jednym zorganizowanym placem targowym w Sławie, przy ul. Odrodzonego Wojska Polskiego o powierzchni utwardzonej 5.276 m². Na placu targowym wydzielono 118 miejsc handlowych oraz stoły handlowe z 30 stanowiskami.

2.3 Placówki oświatowe

Wykaz placówek oświatowych oraz liczbę uczniów przedstawia poniższa tabela:

Lp.	Nazwa	Adres	Ilość uczniów	Razem
1	Przedszkole im. Czesława Janczarskiego w Sławie, ul. Sportowa 7	Przedszkole	170	170
		Zespół Wychowania Przedszkolnego przy Przedszkolu Samorządowym – Śmieszkowo (zlikwidowany)	-	
2	Szkoła Podstawowa w Sławie ul. Odrodzonego Wojska Polskiego 16	SP Sława	635	727
		Oddziały gimnazjalne	92	
3	Szkoła Podstawowa w Ciosańcu	SP Ciosaniec	164	288
		Oddziały gimnazjalne	22	
		SP filia Łupice	33	
		Oddział Przedszkolny Ciosaniec	9	
		Oddział Przedszkolny Łupice	8	
		Zespół Wychowania Przedszkolnego Ciosaniec	17	
		Zespół Wychowania Przedszkolnego Łupice	19	
4	Szkoła Podstawowa w Krzepielowie, Krzepielów 35	SP Krzepielów	116	154
		Oddział Przedszkolny Krzepielów	14	
		Zespół Wychowania Przedszkolnego przy SP Krzepielów	24	
5		SP Stare Strącze	118	134

	Szkoła Podstawowa w Starym Strączu	Oddział Przedszkolny Stare Strącze	16	
6	Zespół Szkół Ponadgimnazjalnych w Sławie Sława, ul. Ogrodowa 1	LO	9	187
		Technikum	87	
		ZSZ	21	
		Branżowa szkoła I stopnia	70	
			RAZEM	1644

Zgodnie z art. 117 ustawy z dnia 14 grudnia 2016 r. – Przepisy wprowadzające ustawę – Prawo oświatowe (Dz. U. z 2017 r. poz. 60 i 949) z dniem 1 września 2017 r.:

- Każda dotychczasowa sześciolletnia szkoła podstawowa obejmująca klasy I–VI stała się ośmioletnią szkołą podstawową obejmującą klasy I–VIII.
- Dotychczasowa szkoła podstawowa obejmująca strukturą organizacyjną część klas sześciolletniej szkoły podstawowej stała się ośmioletnią szkołą podstawową obejmującą strukturą organizacyjną te same klasy szkoły podstawowej.
- Szkoła filialna podporządkowana organizacyjnie dotychczasowej sześciolletniej szkole podstawowej staje się szkołą filialną podporządkowaną organizacyjnie ośmioletniej szkole podstawowej, obejmującą strukturą organizacyjną te same klasy szkoły podstawowej. Organ stanowiący jednostki samorządu terytorialnego prowadzącej szkołę filialną, o której mowa w pkt 3, w terminie do dnia 30 listopada 2017 r., stwierdza jej przekształcenie w szkołę filialną obejmującą strukturą organizacyjną te same klasy szkoły podstawowej. Stwierdzenie przez organ stanowiący jednostki samorządu terytorialnego ustawowego przekształcenia szkoły filialnej następuje w uchwale stwierdzającej ustawowe przekształcenie szkoły głównej (macierzystej), której jest podporządkowana szkoła filialna. Podobne rozwiązania jak w przypadku zespołu, w skład którego wchodzi jedynie dotychczasowa sześciolletnia szkoła podstawowa i dotychczasowe gimnazjum, ustawodawca zastosował w stosunku do zespołu publicznych szkół, w skład którego wchodzi jedynie dotychczasowe gimnazjum i dotychczasowa zasadnicza szkoła zawodowa, z tym że zespół ten z dniem 1 września 2017 r. staje się branżową szkołą I stopnia (art. 196 ustawy – Przepisy wprowadzające ustawę – Prawo oświatowe). Zgodnie z art. 88 ustawy – Prawo oświatowe, akt założycielski publicznej szkoły określa jej typ, nazwę i siedzibę. Ponadto, akt założycielski publicznej szkoły podstawowej prowadzonej przez jednostkę samorządu terytorialnego określa także jej zasięg terytorialny (obwód), w szczególności nazwy miejscowości (w miastach nazwy ulic lub ich części) należących do jej obwodu, a także podporządkowane jej organizacyjnie szkoły filialne. Nie ustala się obwodów szkołom specjalnym, szkołom integracyjnym, szkołom dwujęzycznym, szkołom dla mniejszości narodowych i etnicznych oraz społeczności posługujących się językiem regionalnym, szkołom sportowym, szkołom mistrzostwa sportowego, szkołom artystycznym, szkołom w zakładach poprawczych i schroniskach dla nieletnich oraz szkołom przy zakładach karnych i aresztach śledczych.
- Na podstawie art. 191 ustawy – Przepisy wprowadzające ustawę – Prawo oświatowe, z dniem 1 września 2017 r. zespół publicznych szkół, w skład którego wchodzi jedynie dotychczasowa sześciolletnia szkoła podstawowa i dotychczasowe gimnazjum, stało się ośmioletnią szkołą podstawową. Organ stanowiący jednostki samorządu terytorialnego prowadzącej dotychczasowy zespół publicznych szkół, o którym mowa wyżej, w terminie do dnia

30 listopada 2017 r., w drodze uchwały, stwierdza jego przekształcenie w ośmioletnią szkołę podstawową. Uchwała ta stanowi akt założycielski ośmioletniej szkoły podstawowej w rozumieniu przepisów ustawy – Prawo oświatowe.

- Organ stanowiący jednostki samorządu terytorialnego prowadzącej dotychczasową sześciolletnią szkołę podstawową, o której mowa w pkt 1 i 2, w terminie do dnia 30 listopada 2017 r., w drodze uchwały, stwierdza jej przekształcenie w ośmioletnią szkołę podstawową zgodnie z powyższymi zasadami. Uchwała ta stanowi akt założycielski ośmioletniej szkoły podstawowej w rozumieniu przepisów ustawy z dnia 14 grudnia 2016 r. – Prawo oświatowe (Dz. U. z 2017 r. poz. 59 i 949).

Wobec powyższego podjęte zostały przez Radę Miejską w Sławie następujące uchwały:

1. Uchwała Nr XXXVIII/230/17 Rady Miejskiej w Sławie z dnia 22 czerwca 2017 r. w sprawie zmiany uchwały w sprawie dostosowania sieci szkół podstawowych i gimnazjów do nowego ustroju szkolnego,
2. Uchwała Nr XLII/245/17 Rady Miejskiej w Sławie z dnia 26 października 2017 r. w sprawie zmiany nazwy Przedszkola Samorządowego im. Czesława Janczarskiego w Sławie na Przedszkole im. Czesława Janczarskiego w Sławie,
3. Uchwała Nr XLII/246/17 Rady Miejskiej w Sławie z dnia 26 października 2017 r. w sprawie stwierdzenia przekształcenia dotychczasowej sześciolletniej Publicznej Szkoły Podstawowej im. Franciszka Niewidziajły w Sławie w ośmioletnią Szkołę Podstawową im. Franciszka Niewidziajły w Sławie,
4. Uchwała Nr XLII/247/17 Rady Miejskiej w Sławie z dnia 26 października 2017 r. w sprawie stwierdzenia przekształcenia dotychczasowej sześciolletniej Publicznej Szkoły Podstawowej w Krzepielowie w ośmioletnią Szkołę Podstawową w Krzepielowie,
5. Uchwała Nr XLII/248/17 Rady Miejskiej w Sławie z dnia 26 października 2017 r. w sprawie stwierdzenia przekształcenia dotychczasowej sześciolletniej Publicznej Szkoły Podstawowej w Starym Strączu w ośmioletnią Szkołę Podstawową w Starym Strączu,
6. Uchwała Nr XLII/249/17 Rady Miejskiej w Sławie z dnia 26 października 2017 r. w sprawie stwierdzenia przekształcenia dotychczasowego Zespołu Szkół w Ciosańcu w skład, którego wchodzi jedynie Publiczna Szkoła Podstawowa i Publiczne Gimnazjum w ośmioletnią Szkołę Podstawową w Ciosańcu,
7. Uchwała Nr XLII/250/17 Rady Miejskiej w Sławie z dnia 26 października 2017 r. w sprawie stwierdzenia przekształcenia dotychczasowej Zasadniczej Szkoły Zawodowej w Zespole Szkół Ponadgimnazjalnych im. Dezyderego Chłapowskiego w Sławie w Branżową Szkołę I Stopnia w Zespole Szkół Ponadgimnazjalnych im. Dezyderego Chłapowskiego w Sławie,
8. Uchwała Nr XLVI/278/18 Rady Miejskiej w Sławie z dnia 28 lutego 2018 r. w sprawie zamiaru przekształcenia Szkoły Podstawowej im. Franciszka Niewidziajły w Sławie.
9. Uchwała Nr XLVI/279/18 Rady Miejskiej w Sławie z dnia 28 lutego 2018 r. w sprawie zamiaru likwidacji zespołów wychowania przedszkolnego.

2.4 Drogi gminne i oświetlenie uliczne

Zrealizowane inwestycje drogowe w 2018 r.:

1. Remont nawierzchni drogi ul. Głogowska i ul. Reja obręb Sława - 906 m²
2. Remont nawierzchni drogi ul. Wschowska obręb Sława - 100 m²
3. Remont nawierzchni drogi przy studniach w obrębie ul. Prostej oraz przebudowa cieków przy ul. Powstańców Śląskich obręb Sława – 23,78 m²
4. Budowa kolektora deszczowego – 58 m² oraz regulacja chodnika przy ul. Brzozowej obręb Sława – 39,40 m²

5. Remont chodnika w Ciosańcu - 600 m²
6. Przebudowa ulicy Bursztynowej w Lubogoszczy - 361 m²
7. Przełożenie nawierzchni kamiennej drogi w Przybyszowie - 37,99 m²
8. Przełożenie nawierzchni kamiennej drogi w Ciosańcu – 8,0 m²

Oświetlenie uliczne:

Na terenie Gminy w 2018 r. wybudowano następujące punkty świetlne:

1. Budowa linii oświetlenia ulicznego w Lubiatowie i montaż 3 sztuk punktów świetlnych.
2. Budowa linii oświetlenia ulicznego w Lubogoszczy i montaż 4 sztuk punktów świetlnych.
3. Budowa linii oświetlenia ulicznego w Starym Strączu i montaż 4 sztuk punktów świetlnych.
4. Dostawienie nowej lampy stylizowanej na ul. Chopina w Sławie.

Montaż dodatkowych punktów oświetlenia ulicznego:

- Śmieszkowo – 3 szt.
- Sława ul. Wiejska – 1 szt.
- Stare Strącze – 3 szt.
- Krążkowo – 1 szt.

2.5 Inwestycje zrealizowane przez gminę w roku 2018

1. Remont kapitalny pomostu kąpielowo-rekreacyjnego na SCKiW.
Kwota - 299.000,00 zł brutto.
2. Termomodernizacja sali gimnastycznej Szkoły Podstawowej im. Franciszka Niewidzajły (ul. Odrodzonego Wojska Polskiego)
Kwota 1.111.601,96 zł brutto.
Remont wewnętrzny
Kwota 513.740,00 zł brutto.
3. Termomodernizacja budynku byłej Szkoły Podstawowej przy ul. Henryka Pobożnego w Sławie.
Kwota 1.292.452,86 zł brutto.
4. Budowa oświetlenia ulicznego w Radzynie ul. Nad Stawami.
Kwota - 90.483,09 zł brutto.
5. Wykonanie remontu dróg i chodników w Starym Strączu.
Kwota - 40.743,50 zł brutto.
6. Cyklinowanie podłogi w sali wiejskiej w Szreniawie.
Kwota - 7.892,86 zł brutto.
7. Remont części socjalnej w świetlicy wiejskiej w Tarnowie Jeziernym
Kwota - 32.747,16 zł brutto.

8. Instalacja grzejnika centralnego ogrzewania na salce po byłej remizie strażackiej w Lipinkach.
Materiały dostarczyła Rada Sołecka.
Kwota - 500,00 zł brutto.
9. Wymiana 3 szt. okien w świetlicy wiejskiej w Dronikach wraz z kompletną obróbką ościeży oraz osadzeniem parapetów (w tym zakup 1 okna oraz wymiana 2 okien, które powierzyła Rada Sołecka)
Kwota - 2.297,96 zł brutto.
10. Wykonanie części pokrycia dachu na sali wiejskiej w Lipinkach.
Kwota - 5.169,50 zł brutto.
11. Budowa I etapu oświetlenia ulicznego na ul. Odrodzonego Wojska Polskiego w Sławie.
Zakres zadania obejmował:
 - 1) budowę linii kablowej oświetlenia ulicznego
 - 2) montaż słupów oświetleniowych - 10 szt.
 - 3) montaż opraw oświetleniowych - 10 szt.Kwota - 55.620,60 zł brutto.
12. Przebudowa chodnika na ul. Odrodzonego Wojska Polskiego oraz na ul. Sportowej w Sławie:
- ulica Odrodzonego Wojska Polskiego - ok. 636 m²
- ulica Sportowa - ok. ok. 157 m²
Kwota - 154.353,55 zł brutto.
13. Ułożenie kostki betonowej pod zadaszoną wiatą w miejscowości Radzyń na placu rekreacyjnym - działka nr 123/8 (BUDŻET OBYWATELSKI)
 - 1) stół betonowy do gry na powietrzu do ping ponga montowany na stałe,
 - 2) stół betonowy czteroosobowy do gry w szachy i chińczyka montowany na stałe,
 - 3) stojak na 5 rowerów,
 - 4) utwardzenie z kostki Polbruk i podbudowa pod wiatą ok. 100 m².Kwota - 18.849,75 zł brutto.
14. Przebudowa istniejącego budynku gminnego z dostosowaniem do potrzeb infrastruktury kulturalnej, turystycznej i rekreacyjnej w miejscowości Krążkowo.
Zakres zadania:
 - a) modernizacja wnętrza budynku,
 - b) docieplenie zewnętrzne budynku,
 - c) wymiana instalacji wewnętrznej wraz z oświetleniem,
 - d) modernizacja instalacji centralnego ogrzewania.

Kwota - 446.830,80 zł brutto.

15. Przebudowa istniejącego budynku gminnego z dostosowaniem do potrzeb infrastruktury kulturalnej, turystycznej i rekreacyjnej w miejscowości Łupice.

Zakres zadania:

- a) modernizacja wnętrza budynku,
- b) docieplenie zewnętrzne budynku,
- c) wymiana instalacji wewnętrznej wraz z oświetleniem,
- d) modernizacja instalacji centralnego ogrzewania,

Kwota - 369.664,46 zł brutto.

16. Dostawa i montaż 7 szt. kompletnych klimatyzatorów w korytarzach budynku Urzędu Miejskiego w Sławie.

Kwota - 27.999,72 zł brutto.

17. Wykonanie wraz z montażem obelisku z okazji 100-lecia odzyskania przez Polskę Niepodległości w Sławie na Placu Rynek (BUDŻET OBYWATELSKI)

Kwota - 41.574,00 zł brutto.

18. Wykonanie prac remontowo-wykończeniowych w sali w Tarnowie Jeziernym.

Kwota - 3.975,00 zł brutto.

19. Plac zabaw - BUDŻET OBYWATELSKI

Bagno - kwota - 29.247,19 zł brutto

Krzepielów - kwota - 53.798,23 zł brutto

Krążkowo - kwota - 47.232,00 zł brutto

20. Przebudowa drogi gminnej położonej w obrębie wsi Bagno, polegająca na budowie chodnika,

gm. Sława - IV etap.

Kwota - 99.701,56 zł brutto.

21. Plac zabaw w Kuźnicy Głogowskiej - BUDŻET OBYWATELSKI

Kwota - 21.143,70 zł brutto

22. Plac zabaw we Wróblowie - BUDŻET OBYWATELSKI

Kwota - 16.236,00 zł brutto

23. Wykonanie wraz z montażem ogrodzenia placu zabaw we wsi Wróblów, gm. Sława.

Kwota - 24.394,59 zł brutto.

24. Utwardzenie terenu przed zadaszonym boiskiem z odwodnieniem liniowym oraz remont

zewnątrzny budynku gospodarczego z wymianą pokrycia dachowego na dachówkę karpiówkę w miejscowości Krzepielów.

Kwota - 117.731,18 zł brutto.

25. Budowa odcinka chodnika w miejscowości Ciosaniec.

Kwota - 29.335,50 zł brutto.

26. Budowa drogi gminnej wraz z chodnikiem i zjazdami w miejscowości Łupice o długości ok. 128mb.

Kwota - 134.867,04 zł brutto.

27. Zakup wraz z montażem urządzeń zabawowych na placu zabaw w Łupicach oraz w Nowym Strączu.

Kwota - 14.883,00 zł brutto.

28. Zakup, dostawa, demontaż starego oraz montaż nowego kotła c.o. o mocy 25 kW klasy 5 zgodnie

Z normą PN-EN 303-5:2012 w budynku po szkole podstawowej w Śmieszkwie.

Kwota - 11.100,00 zł brutto.

29. Wykonanie elewacji na sali wiejskiej w Goli w ilości ok. 160 m² z powierzonego materiału.

Kwota - 12.425,00 zł brutto.

30. Częściowe wykonanie elewacji docieplenia i tynku (w części wschodniej i zachodniej) w pełnej technologii sali wiejskiej w Lipinkach z powierzonego materiału.

Kwota - 1.793,50 zł brutto.

31. Wykonanie elewacji na budynku Ochotniczej Straży Pożarnej w Łupicach w ilości ok. 325 m² wraz z remontem dachu.

Kwota - 13.000,00 zł brutto.

32. Ogrodzenie działki oraz montaż rynien na wiacie przy świetlicy wiejskiej w Kuźnicy Głogowskiej.

Zakres zadania obejmował:

1) 46 mb ogrodzenia z paneli ogrodzeniowych stalowych malowanych proszkowo, wys. 1,5 m wraz z podmurówką z płyty betonowej - wys. 25 cm,

2) rynny 10,8 mb - 100 mm, plastikowe na hakach czołowych wraz z wiatrownicami.

Kwota - 6.800,00 zł brutto.

33. Budowę komina ze stali nierdzewnej po stronie zewnętrznej budynku oraz przestawienie pieca c.o. dostosowując kompletną instalację z czopuchem wraz z wymianą zaworów w budynku przedszkola w Łupicach przy ul. Szkolnej 25.

Kwota - 20.000,00 zł brutto.

34. Budowa linii oświetlenia drogowego w miejscowości Sława ul. Przemysłowa.

Kwota - 97.016,25 zł brutto.

35. Zakup wraz z montażem urządzeń zabawowych na placu zabaw w Łupicach oraz w Starym Strączu.

Kwota - 10.200,00 zł brutto.

36. Dostawa pieca do przedszkola w Łupicach.

Kwota - 9.050,00 zł brutto.

37. Dostawa wraz z montażem urządzeń do ćwiczeń - siłownia zewnętrzna „wyciąg i krzesło” do Kuźnicy Głogowskiej na plac przy sali wiejskiej.

Kwota - 5.000,00 zł brutto.

38. Wykonanie wraz z montażem ogrodzenia placu spotkań we wsi Droniki, gm. Sława o długości ok. 82 mb. Budowlanym Przedsiębiorstwem Produkcyjno-Handlowo-Usługowym „ORTO” Sp. z o.o. z Hetmanic

Kwota - 7.926,40 zł brutto.

39. Częściowa wymiana pokrycia dachu na sali wiejskiej w Krążkowie wraz z naprawą rynien nad wejściem do sali.

Kwota - 10.000,00 zł brutto.

40. Remont pomieszczenia socjalnego w budynku świetlicy wiejskiej w Dronikach

Kwota - 2.279,00 zł brutto.

41. Wymiana komina spalinowego i kominków wentylacyjnych w OSP w Ciosańcu.

Kwota - 5.800,00 zł brutto.

42. Wymiana pokrycia dachu na budynku mieszkalnym Sława ul. Chopina 11 (w udziale)
Kwota - 40.426,10 zł brutto.

43. Wymiana pokrycia dachu na budynku mieszkalnym Sława Plac Rynek 20 (w udziale)
Kwota - 6.820,00 brutto.

44. Wymiana 3 okien Sława ul. Reja 1
Kwota 1.580,15 zł brutto.

45. Naprawa elewacji na budynku mieszkalnym Sława ul. Waryńskiego 9
Kwota - 1.030,00 zł brutto.

46. Budowa przyłącza wodociągowego Krzepielów 74
Kwota - 3.468,60 zł brutto.

47. Budowa zbiornika na nieczystości płynne Krzepielów 74
Kwota - 7.995,00 zł brutto.

48. Wymiana pokrycia dachu na budynku mieszkalnym Krzepielów 157
Kwota 32.500,00 zł brutto.

49. Wymiana pokrycia dachu na budynku mieszkalnym Sława ul. Waryńskiego 1 (w udziale)
Kwota - 10.856,00 zł brutto.

50. Naprawy pieców kaflowych
Kwota - 4.930,00 zł brutto.

2.6 Prace melioracyjne

W roku 2018 r. Gmina Sława poniosła następujące wydatki związane z melioracją:

- współfinansowanie robót melioracyjnych - 16.576,25 zł,
- składki do PSW Wschowa - 259,20 zł,
- zakup rur przepustowych do Śmieszkowa oraz Wróblowa - 2.616,00 zł,
- konserwacja rowu przy ul. Mickiewicza - 2.571,25 zł,
- udroźnienie rowów i kolektora w CegłóWKu - 6.278,00 zł.

Razem wydatki: – **28.300,70 zł**

2.7 Cmentarze komunalne

Na terenie Gminy Sława znajdują się dwa cmentarze komunalne, położone w Sławie przy ul. Odrodzonego Wojska Polskiego - działka o nr ewid. 463/6 o pow. 1,0666 ha i ul. Długiej – działka o nr ewid. 429/2 o pow. 1,9943 ha. Przy ul. Długiej znajduje się dom przedpogrzebowy o pow. użytkowej 125,32 m², który jest wyposażony w 2 komory chłodnicze.

2.8 Ośrodek Pomocy Społecznej w Sławie

Ośrodek Pomocy Społecznej w Sławie znajduje się w Sławie w dwóch siedzibach, przy ul. Odrodzonego Wojska Polskiego 14 i Powstańców Śląskich 34b, które są w użyczeniu zgodnie z umową z dnia 25 sierpnia 2009 r. aneksowanej dnia 22 lutego 2011 r.

Ośrodek Pomocy Społecznej wykonuje zadania z zakresu przyznawania zasiłków stałych, okresowych, celowych, specjalnych celowych, zasiłków rodzinnych, świadczeń wychowawczych „500+”, zasiłków pielęgnacyjnych, świadczeń pielęgnacyjnych, specjalnych zasiłków opiekuńczych, zasiłków dla opiekuna, świadczenia dobry start „300+”, jednorazowej zapomogi z tytułu urodzenia dziecka, świadczenia z funduszu alimentacyjnego. Do zadań zleconych zalicza się świadczenia rodzinne, fundusz alimentacyjny, specjalistyczne usługi opiekuńcze dla psychicznie chorych oraz zasiłki na dożywianie. Zadania własne to: zasiłki stałe, okresowe, zasiłki celowe, specjalne celowe, usługi opiekuńcze. Ośrodek otrzymuje dotacje z Urzędu Wojewódzkiego. Kieruje swoich podopiecznych do domów pomocy społecznej, przyznaje dodatki mieszkaniowe, nadzoruje prace społeczno-użyteczne.

Ze świadczeń przyznanych w ramach zadań zleconych i własnych (bez względu na ich rodzaj, formę, liczbę, źródło finansowania) w roku 2018 skorzystało:

- a) zadania własne 945 osób – pomoc społeczna,
- b) zadania zlecone (liczba rodzin):
 - świadczenia wychowawcze „500+” – 1058,
 - zasiłki rodzinne – 448,
 - zasiłki pielęgnacyjne – 402,
 - świadczenia pielęgnacyjne – 42,
 - specjalny zasiłek opiekuńczy – 18,
 - zasiłek dla opiekuna – 14,
 - świadczenie dobry start „300+” – 889,
 - jednorazowa zapomoga z tytułu urodzenia dziecka – 106,
 - świadczenia z funduszu alimentacyjnego – 80.

Prowadzona jest działalność profilaktyczna w następujących świetlicach: w Sławie, Starym Strączu, Krzepielowie, Łupicy i Ciosańcu.

Ośrodek Pomocy Społecznej posiada na stanie samochód osobowy marki Fiat Panda o numerze rejestracyjnym FWS R050 oraz skodę Fabia o numerze rejestracyjnym FWS 6A65.

2.9 Straż Miejska w Sławie

Straż Miejska w Sławie została powołana do życia w dniu 1 kwietnia 2004 roku Uchwałą Rady Miejskiej w Sławie. Utworzono ją w celu ochrony bezpieczeństwa i porządku publicznego oraz egzekwowania prawa miejscowego na terenie gminy . Straż spełnia służebną rolę wobec społeczności lokalnej , wykonując swe zadania z poszanowaniem godności i praw obywateli .

Rola straży miejskiej w zapewnieniu bezpieczeństwa w gminie jest jasno określona w ustawie z 29 sierpnia 1997 roku o strażach gminnych (miejskich) . Poza działaniami własnymi dotyczącymi ochrony bezpieczeństwa i porządku publicznego prowadzi współpracę z Policją , Strażą Leśną , RWS Sława , WOPR oraz innymi organizacjami.

Na początku w Straży Miejskiej zatrudnionych było strażników oraz komendant. W kolejnych latach stan osobowy wzrastał , następnie malał . Ostatecznie jest czterech funkcjonariuszy oraz jedna Pani , pracownik cywilny .

Do poprawy bezpieczeństwa na terenie miasta Sławy przyczynił się zakup kamer monitorujących miasto . Nadmienić należy , iż panel do sterowania kamer znajduje się w siedzibie Straży Miejskiej jak również na komisariacie Policji w Sławie . dodatkowo posiadamy kamery przenośne , które montowane są w miejscach gdzie dochodzi do wykroczeń. Do zadań strażników należy również kontrola wniesionych opłat na parkingach miasta Sławy . Dodatkowym wsparciem dla funkcjonariuszy Straży Miejskiej jest zamiana wysłużonego Peugota 307 na Peugota Partner , który jest bardziej funkcjonalny i przydatny do działań na terenach leśnych i śródpolnych.

Obecnie nasze mienie opiewa na sumę 607.530,55 zł.

W skład mienia wchodzi między innymi :

- Parkomaty 8 szt.
- Kamery stacjonarne 47 szt.
- Kamery przenośne 4 szt.
- Radiostacja Straży Miejskiej .
- Samochód Peugot Partner .
- Lokalizator nielegalnych przyłączy „Fog – Smoker .
- Główny serwer monitoringu w siedzibie Straży Miejskiej.

2.10 Szalety publiczne

Na terenie miasta Sława funkcjonują szalety publiczne, znajdujące się:

- 1) przy ul. Odrodzonego Wojska Polskiego, z obsługą, wyposażone w instalację wodociągową, kanalizacyjną, elektryczną i ciepłą wodę. Stan techniczny bardzo dobry.
- 2) przy ul. H. Pobożnego, wyposażone w instalację wodociągową, kanalizacyjną, elektryczną, ciepłą wodę

2.11 Sale wiejskie

Wykaz sal wiejskich – stan na 31.12.2018 r.

Lp.	Miejscowości, w których usytuowane są budynki sal wiejskich	Ilościowe składniki mienia	Uwagi
1.	Bagno	1	-
2.	Droniki	1	Remont wnętrza dot. jednego z pomieszczeń świetlicy wiejskiej
3.	Gola	1	Wykonanie elewacji zewnętrznej wraz z malowaniem
4.	Krażkowo	1	Remont kapitalny wnętrza sali wraz z wymianą ogrzewania, wymiana pokrycia dachowego nad częścią budynku
5.	Krzepielów	1	-
6.	Krzydłowiczki	1	-
7.	Kuźnica Głogowska	1	-
8.	Lipinki	1	Wymiana pokrycia dachowego, wykonanie elewacji oraz malowanie sufitu nad/w pomieszczeniem kuchni
9.	Lubogoszcz	1	-
10.	Łupice	1	Remont kapitalny wnętrza wraz z wymianą ogrzewania
11.	Nowe Strącze	1	-

12.	Przybyszów	1	Remont pomieszczenia kuchennego
13.	Radzyń	1	-
11.	Spokojna	1	-
12.	Stare Strącze	1	
13.	Szreniawa	1	Remont wnętrza
14.	Tarnów Jezierny	1	Remont wnętrza
15.	Wróblów	1	-
RAZEM		18	

2.12 Fundusz sołecki

Wydatki majątkowe zrealizowane w ramach funduszu sołeckiego wyodrębnionego na 2018 r.

Lp.	nazwa	charakterystyka
1.	Budowa chodnika w Bagnie	Zakup materiałów i usług
2.	Budowa chodnika w Ciosańcu	Zakup materiałów i usług
3.	Ogrodzenie placu zabaw oraz remont wnętrza jednego z pomieszczeń świetlicy wiejskiej w Dronikach	Zakup materiałów i usług
4.	Zakup wyposażenia do świetlicy wiejskiej i na placu zabaw w Goli	Zakup materiałów
5.	Remont dachu nad częścią budynku świetlicy wiejskiej, zakup wiaty przystankowej - Sołectwo Krążkowo	Zakup usług i wyrobów gotowych

6.	Zakup kostki brukowej – sołectwo Krzepielów	Zakup materiału
7.	Zakup wyposażenia do świetlicy wiejskiej w Krzydłowiczkach	Zakup wyposażenia
8.	Ogrodzenie oraz zakup wyposażenia na plac zabaw – Sołectwo Kuźnica Głogowska	Zakup wyposażenia i usług
9.	Budowa oświetlenia w Lubiatowie	Zakup usług
10.	Zakup kostki brukowej - Sołectwo Lubogoszcz	Zakup towarów
11.	Zakup wyposażenia na plac zabaw – Sołectwo Łupice	Zakup wyposażenia
12.	Zakup wyposażenia na plac zabaw – Sołectwo Nowe Strącze	Zakup wyposażenia
13.	Zakup wyposażenia do świetlicy wiejskiej w Przybyszowie	Zakup wyposażenia
14.	Wykonanie balustrad drewnianych w altanie na placu rekreacyjnym w Radzynie	Zakup usług
15.	Zakup agregatu prądotwórczego wraz z osprzętem - Sołectwo Spokojna	Zakup wyrobów gotowych
16.	Projekt wraz z dokumentacją dot. rozbudowy świetlicy wiejskiej – Sołectwo Stare Strącze	Zakup usług
17.	Remont wnętrza świetlicy wiejskiej w Szreniawie	Zakup usług

18.	Zakup oraz montaż pieca C.O. do budynku po szkole podstawowej w Śmieszkowie – Sołectwo Śmieszkowo	Zakup wyrobów gotowych i usług
19.	Remont świetlicy wiejskiej – sołectwo Tarnów Jezierny	Zakup usług
20.	Zakup kosiarki do trawy (kosiarka traktorowa) – Sołectwo Wróblów	Zakup wyrobów gotowych

2.13 Remizy OSP

Wykaz remiz OSP – stan na 31.12.2018 r.

Lp.	Miejscowości, w których usytuowane są budynki remiz OSP	Ilościowe składniki mienia	Uwagi
1	Bagno	1	----
2	Ciosaniec	1	Szpachlowanie i malowanie pomieszczeń socjalnych, świetlicy oraz kapitalny remont komina
3	Krzepielów	1	----
4	Łupice	1	Termomodernizacja elewacji budynku remizy, położenie płytek ceramicznych w świetlicy.
5	Przybyszów	1	----
6	Sława	1	----
7	Stare Strącze	1	

8	Śmieszkowo	1	Malowanie świetlicy
9	Tarnów Jezierny	1	Wymiana drzwi wejściowych, uzupełnienie ubytków w elewacji, malowanie budynku remizy wewnątrz i na zewnątrz.

2.14 Zakład Wodociągów i Kanalizacji Sława Sp. z o. o.

Ad. 1

Lp.	Ilościowe składniki mienia	Ogółem	Uwagi
1.	Komunalne ujęcia wody	0 szt.	
	- studnie głębinowe	12 szt.	
	- Stacje Uzdatniania Wody	5 szt.	
	- długość sieci wodociągowej	119,80 km	
	- długość sieci kanalizacyjnej	53,54 km	
2.	Oczyszczalnie ścieków wraz z siecią kanalizacyjną	1 szt.	

Ad. 2

Lp.	Nazwa inwestycji zakończonej w 2018 r.	Cena netto [zł]	Uwagi
1	Ubijak wibracyjny Wacker BS 60-2	8 099,00	
2	Urządzenie do zdalnego odczytu wodomierzy w systemie Temetra (2 szt.)	15 684,94	
3	Zestaw do dozowania podchlorynu sodu na SUW Stare Strącze	5 333,47	
4	Program Norma STANDARD 2 do kosztorysowania z modułem PDF	2 029,00	
5	Program Finansowo - Księgowy (wersja Oracle)	18 000,00	
6	Program Należności i Zobowiązania (wersja Oracle)	9 000,00	
7	Program Majątek Trwały	10 000,00	
8	Program Zarządzanie Obiegiem Informacji (wersja Oracle)	8 000,00	
9	Program Administrator (wersja Oracle)	5 000,00	
10	Serwer komputerowy oprogramowania księgowego	5 750,00	
11	Urządzenie pomiarowe jakości ścieków	111 091,05	
12	Grunt pod budynek mieszkalno-użytkowy przy ul. H. Pobożnego	238 211,38	
13	Układ do przetwarzania odpadów	51 743,07	
14	Myjka ciśnieniowa Karcher HD9/20-4 M PLUS + Wąż DN8 10mb	6 530,79	
15	Układ saturacji podczyszczalni ścieków Balcerzak Sp. z o.o.	34 000,00	
16	Odcinki sieci wodociągowej	5 505,83	
17	Odcinki sieci kanalizacyjnej	2 753,22	
SUMA:		536 731,75	

Zakład Wodociągów i Kanalizacji Sława Sp. z o.o. w 2018 r. prowadził również inwestycje które nie zostały zakończone są to m.in.:

- a) „Uporządkowanie gospodarki wodno-ściekowej na terenie aglomeracji Sława” w ramach której w roku 2018 wykonano prace budowlane na kwotę **8 496 370,18 zł netto**.
- b) „Rozwój społeczeństwa informacyjnego poprzez wdrożenie kompleksowego systemu e-usług dla ludności świadczonych przez przedsiębiorstwa wodociągowo - kanalizacyjne na terenie 9 powiatów województwa lubuskiego: krośnieńskiego, międzyrzeckiego, nowosolskiego, ślubickiego, sulęcińskiego, wschowskiego, zielonogórskiego, żagańskiego i żarskiego” w ramach której wydano w 2018 r. **1 427 510,00 zł netto**.
- c) „Budowa kompletnego systemu energetycznego opartego o instalacje agregatu kogeneracyjnego wraz z układem ZKF w Zakładzie Wodociągów i Kanalizacji Sława Sp. z o.o.” na realizację której w roku 2018 wydano **44 000,00 zł netto**.
- d) „Budowa wielorodzinnego budynku mieszkalno-usługowego z infrastrukturą w Sławie” w ramach której w roku 2018 wydano **1 441 356,91 zł netto**.

3 CZĘŚĆ OPISOWA

3.1 Zadania Gminy Sława

Gmina Sława realizuje zadania z zakresu ustawy z dnia 8 marca 1990 r. o samorządzie gminnym (t.j. Dz. U. z 2018 r. poz. 994 ze zm.) oraz inne sprawy publiczne o znaczeniu lokalnym nie zastrzeżone ustawami na rzecz innych podmiotów. Działalność ta obejmuje określone ww. ustawą zadania publiczne w zakresie:

- gospodarki komunalnej i mieszkaniowej, w tym: bieżące utrzymanie i remonty substancji budowlanej, oświetlenie ulic, naprawa urządzeń oświetleniowych oraz jego modernizacja, bieżące utrzymanie dróg i ulic oraz ich remonty kapitalne,
- ładu przestrzennego, gospodarki nieruchomościami, ochrony środowiska i przyrody oraz gospodarki wodnej,
- wodociągów i zaopatrzenia w wodę, kanalizacji, usuwania i oczyszczania ścieków komunalnych, utrzymania czystości i porządku oraz urządzeń sanitarnych, wysypisk i unieszkodliwiania odpadów komunalnych, zaopatrzenia w energię elektryczną i ciepłą oraz gaz,
- pomocy społecznej,
- kultury, w tym bibliotek gminnych i innych instytucji kultury oraz ochrony zabytków i opieki nad zabytkami,
- zieleni gminnej i zadrzewień,
- cmentarzy gminnych.

W celu wykonywania założonych zadań na terenie Miasta i Gminy Sława zostały utworzone następujące jednostki organizacyjne i osoby prawne Gminy Sława:

- Sławskie Centrum Kultury i Wypoczynku w Sławie
- Biblioteka Publiczna w Sławie
- Zespół Szkół Ponadgimnazjalnych w Sławie
- Szkoła Podstawowa w Sławie
- Szkoła Podstawowa w Ciosańcu
- Szkoła Podstawowa w Sławie
- Szkoła Podstawowa w Starym Strączu
- Szkoła Podstawowa w Krzepielowie
- Przedszkole im. Czesława Janczarskiego w Sławie

- Gminny Ośrodek Pomocy Społecznej w Sławie
- Zakład Wodociągów i Kanalizacji Sława Sp. z o.o.
- Straż Miejska w Sławie

3.2 Dane dotyczące przysługujących Gminie praw własności

Określenie mienia komunalnego zawiera art. 43 ustawy z dnia 8 marca 1990 r. o samorządzie gminnym, który stanowi, że mieniem komunalnym jest własność i inne prawa majątkowe należące do poszczególnych gmin i ich związków oraz mienie innych komunalnych osób prawnych, w tym przedsiębiorstw.

Zgodnie z art. 44 ww. ustawy nabycie mienia następuje: na podstawie ustawy z dnia 10 maja 1990 r. - Przepisy wprowadzające ustawę o samorządzie terytorialnym i ustawę o pracownikach samorządowych (Dz. U. z 1990 r. Nr 32, poz. 191 ze zm.).

Gmina Sława w 2018 r. nabyła nieodpłatnie z mocy prawa, prawo własności nieruchomości Skarbu Państwa jako niezbędne do wykonywania zadań gminy, tj.

- zgodnie z art. 5 ust. 1 i 2 ww. ustawy z dnia 10 maja 1990 r. - Przepisy wprowadzające ustawę o samorządzie terytorialnym i ustawę o pracownikach samorządowych,
- zgodnie z art. 13 ust. 2-4 w związku z art. 1 ust. 1 ustawy z dnia 19 października 1991 r. o gospodarowaniu nieruchomościami rolnymi Skarbu Państwa (Dz. U. z 2018 r., poz. 91 ze zm.)

Otrzymane nieruchomości (nieodpłatnie):

Stare Strącze - Jutrzenka

- działka nr ewid. **153/2** o pow. 0,2400 ha
(grunty orne – RIVb, RV, RVI) - Decyzja Wojewody Lubuskiego nr GN-I.7510.85.2017.JWit z dnia 18.04.2018 r.

Darowizna nieruchomości Skarbu Państwa–Starosty Wschowskiego w celu realizacji zadań Ochotniczej Straży Pożarnej w Sławie:

Sława ul. Odrodzonego Wojska Polskiego

- działka o nr ewid. **213/3** o pow. 0,0121 ha ZG1W/00014462/9 (nieruchomość zabudowana budynkiem, który wraz z sąsiednimi zabudowaniami stanowi kompleks siedziby OSP Sława i znajduje się wewnątrz ogrodzenia działki, stanowiącej plac manewrowy OSP).

Akt notarialny Rep. „A” nr 4369/2018 z dnia 22.05.2018 r.

W 2018 r. Gmina Sława nabyła z mocy prawa **0,2521 ha** gruntów.

3.3 Dane dotyczące innych niż własność praw majątkowych, w tym w szczególności ograniczonych praw rzeczowych, użytkowaniu wieczystym, wierzytelnościach, udziałach w spółkach, akcjach oraz posiadaniu.

Na podstawie art. 9 ust. 1 ustawy z dnia 8 marca 1990 r. o samorządzie gminnym (t.j. Dz. U. z 2018, Nr 994 ze zm.) w dniu 05.02.2010 r. aktem notarialnym Rep. "A" Nr 645/2010 Gmina Sława (umowa ustanowienia użytkowania) oddała w bezpłatne użytkowanie i na czas nieokreślony nieruchomości położone w obrębie miasta Sława oraz w obrębie wsi Ciosaniec, Krzepielów

i Śmieszkowo o łącznej powierzchni 16.3029 ha na rzecz jednostki organizacyjnej Sławskiego Centrum Kultury i Wypoczynku w Sławie.

Ogólna wartość nieruchomości oddanych w użytkowanie zgodnie z załącznikiem nr 1 do Uchwały Nr XLV/306/09 Rady Miejskiej w Sławie z dnia 29 grudnia 2009 r. wyniosła: 7.245.168,29 zł.

Zgodnie z uchwałą Rady Miejskiej w Sławie z dnia 29 września 2011 r. nr XIII/95/2011 Zakład budżetowy działający pod nazwą Zakład Wodociągów i Kanalizacji w Sławie uległ przekształceniu w spółkę prawa handlowego – Spółkę z o.o., której jedynym udziałowcem jest Gmina Sława celem prowadzenia działalności gospodarczej, nakierowanej w szczególności na świadczenie usług użyteczności publicznej w zakresie zaopatrzenia ludności w wodę i zbiorowego odprowadzania ścieków.

Podstawę prawną tego przekształcenia stanowi art. 6 ust. 1, art. 9 ust. 1, art. 22 ust. 1 i art. 23 ustawy o gospodarce komunalnej z dnia 20.12.1996r. (Dz. U. z 2016 r. poz. 573 ze zm.).

Aktem notarialnym **Rep. „A” Nr 8556/2011** z dnia 31 grudnia 2011 r. Burmistrz Sławy zawiązał gminną jednoosobową spółkę z ograniczoną odpowiedzialnością **Zakład Wodociągów i Kanalizacji Sława Sp. z o.o. z siedzibą w Sławie.**

Gmina Sława posiada w spółce 100% udziałów na ogólną wartość **38.080.000,00 zł.**

Na podstawie zarządzenia Burmistrza Sławy nr **0050.214.2016** z dnia 26 sierpnia 2016 r. przeprowadzona została inwentaryzacja zdawczo – odbiorcza składników majątkowych drogą spisu z natury, dotyczących świetlic wiejskich położonych w miejscowości: Lubogoszcz, Lipinki i Krzepielów.

W dniu 31 sierpnia 2016 r. na podstawie protokołów zdawczo-odbiorczych przekazane zostały do zasobu gminnego od Sławskiego Centrum Kultury i Wypoczynku w Sławie budynki świetlic wiejskich w następujących miejscowościach:

- Krzepielów – budynek z wyposażeniem o nr ewid. 393 o pow. zabudowy 288 m² (wraz z przynależnym do budynku przedsionkiem oraz kotłownią, toaletą); działka gruntowa o nr ewid.574 o pow. 0,0500 ha,
- Lubogoszcz – budynek z wyposażeniem o nr ewid. 384 o pow. zabudowy 68 m²; działka gruntowa o nr ewid. 133/6 o pow. 0,2200 ha,
- Lipinki - budynek z wyposażeniem o nr ewid. 572 o pow. zabudowy 344 m²; działka gruntowa o nr ewid. 346 o pow. 0,0362 ha.

Zobowiązania Gminy Sława:

- 1) Umowa organizacji, prowadzenia i obsługi emisji obligacji z dnia 22 lutego 2012 r. na kwotę 11.650.000,00 zł
- stan zobowiązań powyższych obligacji na dzień 31 grudnia 2018 r. wynosi 10.900.000,00 zł,
- 2) Umowa organizacji, prowadzenia i obsługi emisji obligacji z dnia 06 maja 2015 r. na kwotę 1.000.000,00 zł
- stan zobowiązań powyższych obligacji na dzień 31 grudnia 2018 r. wynosi 1.000.000,00 zł,
- 3) Umowa organizacji, prowadzenia i obsługi emisji obligacji z dnia 28 października 2016 r. na kwotę 9.000.000,00 zł
- stan zobowiązań powyższych obligacji na dzień 31 grudnia 2018 r. wynosi 9.000.000,00 zł
- prognozowane odsetki do końca wykupu obligacji wynoszą 4.278.527,00 zł.

Stan zobowiązań z tytułu emisji obligacji na dzień 31 grudnia 2018 r. wynosi 20.900.000,00 zł oraz 4.278.527,00 zł z tytułu prognozowanych odsetek.

- 4) Umowa pożyczki nr 2017/NZ-ur/152/P zawarta w dniu 1 grudnia 2017 r. z WFOŚiGW w Zielonej Górze (aneks z dnia 30 maja 2018 r.) na kwotę 694.818,92 zł
- stan zobowiązań zaciągniętej pożyczki na dzień 31 grudnia 2018 r. wynosi 617.718,92 zł
- prognozowane odsetki do końca spłaty pożyczki wynoszą 65.400,00 zł.

Poreczenia Gminy Sława:

- 1) Gmina Sława udzieliła poręczenia na kredyt inwestycyjny przeznaczony na „Budowę czterech zespołów podwójnych pawilonów handlowych wraz z zadaszonymi pergolami na terenie SCKiW” zgodnie z umową zawartą w dniu 10 maja 2011 r. pomiędzy Gminą Sława a Sławskim Centrum Kultury i Wypoczynku w Sławie na kwotę 450.000,00 zł wraz z należnymi odsetkami na dzień podpisania umowy w wysokości 262.546,84 zł. Poręczenie zostało udzielone na okres od 10 maja 2011 do dnia 31 grudnia 2026 r.
- stan zobowiązań powyższego poręczenia na dzień 31 grudnia 2018 r. wynosi 240.000,00 zł,
- prognozowane odsetki do końca spłaty poręczenia wynoszą 45.908,91 zł.

2) Gmina Sława udzieliła poręczenia na kredyt inwestycyjny przeznaczony na sfinansowanie „Budowa domków bliźniaczych na terenie Sławskiego Centrum Kultury i Wypoczynku w Sławie” zgodnie z umową zawartą w dniu 19 grudnia 2017 r. na kwotę 950.000,00 zł wraz z należnymi odsetkami.

- stan zobowiązań powyższego poręczenia na dzień 31 grudnia 2018 r. wynosi 950.000,00 zł,

- prognozowane odsetki do końca spłaty poręczenia wynoszą 278.779,44 zł.

SCKiW w Sławie spłaca zobowiązania zgodnie z zawartymi umowami.

3) Gmina Sława udzieliła poręczenia pożyczki zaciągniętej przez ZWiK Sława Sp. z o.o. w NFOŚiGW na sfinansowanie inwestycji pn. „Uporządkowanie gospodarki wodno-ściekowej na terenie aglomeracji Sława”, zgodnie z umową zawartą w dniu 8 lutego 2018 r. na kwotę 37.184.830,00 zł wraz z należnymi odsetkami.

- stan zobowiązań powyższego poręczenia na dzień 31 grudnia 2018 r. wynosi 37.184.830,00 zł,

- prognozowane odsetki do końca spłaty poręczenia wynoszą 12.101.190,00 zł.

Stan zobowiązań z tytułu poręczeń na dzień 31 grudnia 2018 r. wynosi 50.800.708,35 zł wraz z odsetkami. Gmina Sława w 2018 roku nie poniosła żadnych wydatków z tytułu poręczeń.

Na terenie Gminy Sława dotychczas nie były prowadzone procesy komercjalizacji i prywatyzacji podmiotów gospodarczych (zakładów budżetowych, spółek komunalnych, przedsiębiorstw komunalnych) będących własnością lub współwłasnością gminy.

Gmina Sława w zasobach mienia komunalnego nie posiada mienia przejętego po likwidacji lub upadłości przedsiębiorstw komunalnych, spółek komunalnych, zakładów budżetowych.

W 2018 r. nieruchomości gruntowe będące w zasobie gminnym zostały obciążone ograniczonymi prawami rzeczowymi.

- Na podstawie aktu notarialnego Rep. „A” Nr 9176/2018 z dnia 25.09.2018 r. Gmina Sława ustanowiła na rzecz przedsiębiorcy prowadzącego działalność gospodarczą pod nazwą KAJA KOMPUTER Krzysztof Jasek z siedzibą we Wschowie, ul. Pocztowa 11a, 67-400 Wschowa wpisanym do Centralnej Ewidencji i Informacji o Działalności Gospodarczej służebność przesyłu odpłatnie i na czas nieokreślony, polegający na:
 - na prawie korzystania z części nieruchomości oznaczonej nr ewid. **621/2** (Park Miejski) ZG1W/00024729/2 oraz nr ewid. **624** ZG1W/00020622/4 położonych w Sławie przy ul. Odrodzonego Wojska Polskiego w pasie gruntu o szerokości 0,25 m i długości 245 m, o łącznej powierzchni 61,25 m², poprzez posadowienie i eksploatację światłowodowego przyłącza telekomunikacyjnego według załącznika nr 1 – mapa do celów projektowych,

- a następnie prowadzenie zgodnie z obowiązującymi przepisami eksploatacji, konserwacji, modernizacji, napraw i remontów przyłącza;
 - prawie posiadania pod powierzchnią gruntu przyłącza telekomunikacyjnego, oznaczonego na mapie załączonej do protokołu uzgodnień,
 - dostępie przedsiębiorcy Krzysztofa Jasek - prowadzącego działalność gospodarczą pod nazwą KAJA KOMPUTER Krzysztof Jasek z siedzibą we Wschowie, oraz wykonawców wraz ze sprzętem technicznym do urządzeń przesyłowych, w celu przeprowadzenia inspekcji ich stanu, usunięcia usterek i awarii, a także konserwacji, modernizacji i remontów,
 - prawie przechodu i przejazdu przez Nieruchomość wraz z niezbędnym sprzętem, celem dostępu do urządzeń.
- Aktem notarialnym Rep. „A” Nr 8131/2018 z dnia 29.08.2018 r. Gmina Sława ustanowiła na czas nieokreślony i nieodpłatnie służebność gruntową, polegająca na prawie przechodu i przejazdu poprzez działki gruntu nr: **449/1** ZG1W/00019989/4 oraz **448/1** ZG1W/00023607/4 położone w Sławie przy ul. Henryka Pobożnego oraz przeprowadzenia przewodów, instalacji, mediów na rzecz każdorazowego właściciela /użytkownika działki gruntu o nr ewid. **448/2**.

3.4 Dane o zmianach w stanie mienia komunalnego, jakie zaszły w okresie od dnia złożenia poprzedniej informacji.

Gospodarując mieniem komunalnym w drodze publicznego przetargu ustnego nieograniczonego sprzedano:

- **19** nieruchomości na łączną kwotę: **899.860,00 zł** brutto.

W drodze bezprzetargowej dla polepszenia warunków zagospodarowania nieruchomości przyległych sprzedano:

- **2** działki na łączną kwotę: **3.648,00 zł** brutto.

W okresie od 01 stycznia 2018 r. do 31 grudnia 2018 r. Gmina Sława:

- zbyła grunty o powierzchni: **2,0149 ha** z tytułu sprzedaży,
- nabyła nieodpłatnie z mocy prawa, prawo własności nieruchomości Skarbu Państwa jako niezbędne do wykonywania zadań gminy o powierzchni: **0,2521 ha**
- nabyła odpłatnie grunty do zasobu gminnego: **1,6687 ha**

Przekształcono prawo użytkowania wieczystego gruntów na własność następujące nieruchomości:

- działka ewid. nr **433** o pow. 0,1668 ha – Sława
- działka ewid. nr **165/20** o pow. 0,0885 ha – Ciosaniec
- działka ewid. nr **370** o pow. 0,1238 ha - Lipinki
- działka ewid. nr **195/23** o pow. 0,0034 ha – Sława
- działka ewid. nr **293/2** o pow. 0,0362 ha – Sława
- działka ewid. nr **195/19** o pow. 0,0034 ha – Sława

- działka ewid. nr **195/12** o pow. 0,0035 ha – Sława
- działka ewid. nr **195/11** o pow. 0,0034 ha – Sława
- działka ewid. nr **195/14** o pow. 0,0034 ha – Sława
- działka ewid. nr **195/13** o pow. 0,0034 ha – Sława

Ogółem przekształcono prawo użytkowania gruntów na własność w ilości : **0,4358 ha** (w roku 2017 - 0,3846 ha).

Odpłatne nabycie nieruchomości do zasobu gminnego:

- Gmina Sława w związku z planowaną realizacją zadań własnych gminy, tj. zaspokajanie zbiorowych potrzeb wspólnoty obejmujące sprawy wodociągów i zaopatrzenia w wodę, kanalizacji, usuwania i oczyszczania ścieków komunalnych nabyła odpłatnie do zasobu gminnego od osób fizycznych następujące nieruchomości gruntowe:
 - działka nr ewid. **317/7** o pow. 0,6459 ha - Krążkowo
 - Akt notarialny Rep. „A” Nr 9721/2018 z dnia 15.10.2018 r.
 - działka nr ewid. **317/8** o pow. 0,3000 ha - Krążkowo
 - Akt notarialny Rep. „A” Nr 9721/2018 z dnia 15.10.2018 r.
- Gmina Sława w związku z planowaną realizacją zadań własnych gminy, tj. zaspokajanie zbiorowych potrzeb wspólnoty obejmujące sprawy gminnego budownictwa mieszkaniowego nabyła odpłatnie do zasobu gminnego od osób fizycznych następujące nieruchomości gruntowe:
 - działka nr ewid. **328/5** o pow. 0,7023 ha - Ciosaniec
 - Akt notarialny Rep. „A” Nr 5647/2018 z dnia 28.06.2018 r.
- Gmina Sława w celu zachowania istniejącego fragmentu chodnika dla pieszych przy ul. Odrodzonego Wojska Polskiego nabyła odpłatnie do zasobu gminnego od osoby fizycznej następujące nieruchomości gruntowe:
 - działka nr ewid. **621/72** o pow. 0,0058 ha – Sława
 - działka nr ewid. **622/2** o pow. 0,0147 ha – Sława
 - Akt notarialny Rep. „A” Nr 2608/2018 z dnia 28.03.2018 r.

Ogółem odpłatnie przejęto do zasobu gminnego: **1,6687 ha** gruntów.

Decyzje administracyjne wydane z urzędu – podział gruntów gminnych:

- decyzją nr ROŚ.6831.1.2018 z dnia 27.02.2018 r. (ostateczną w dniu 27.02.2018 r.) Burmistrz Sławy działając z urzędu zatwierdził geodezyjny projekt podziału nieruchomości oznaczonej nr ewid. **336/8** o pow. 0,0386 ha, położonej w obrębie wsi Ciosaniec. W wyniku podziału powstały dwie nowe działki nr: 336/10 o pow. 0,0252 ha i 336/11 o pow. 0,0134 ha. Na podstawie sporządzonego przez geodetę uprawnionego wykazu zmian danych ewidencyjnych nastąpił ubytek powierzchni po podziale. Działka nr 336/8 przed podziałem

posiadała powierzchnię 0,0390 ha, a po podziale dotychczasowa powierzchnia działki zmniejszyła się na skutek nowego pomiaru o 0,0004 ha.

- decyzją nr ROŚ.6831.8.2018 z dnia 06.04.2018 r. (ostateczną w dniu 06.04.2018 r.) Burmistrz Sławy działając z urzędu zatwierdził geodezyjny projekt podziału nieruchomości oznaczonej nr ewid. 767/1 o pow. 1,3000 ha, położonej w obrębie wsi Łupice. W wyniku podziału powstały trzy nowe działki nr: **767/3** o pow. 0,1593 ha, **767/4** o pow. 0,1590 ha i **767/5** o pow. 0,9817ha. Brak przybytku i ubytku po podziale.
- decyzją nr ROŚ.6831.41.2018 z dnia 14.11.2018 r. (ostateczną w dniu 14.11.2018 r.) Burmistrz Sławy działając z urzędu zatwierdził geodezyjny projekt podziału nieruchomości oznaczonej nr ewid. 448/4 o pow. 0,4724 ha, położonej w obrębie miasta Sława przy ul. Henryka Pobożnego. W wyniku podziału powstały dwie nowe działki nr: **448/5** o pow. 0,4690 ha i **448/6** o pow. 0,0034 ha. Brak przybytku i ubytku po podziale.

Zamiany danych w ewidencji gruntów

Starosta Wschowski decyzją znak: GK.6810.104.2018 z dnia 18.06.2018 r. (ostateczna w dniu 14.07.2018 r.) w sprawie zmian danych ewidencyjnych gruntów na podstawie art. 24 ust. 2a pkt 1lit. d oraz ust. 2b pkt 2 ustawy z dnia 17 maja 1989 r. Prawo geodezyjne i kartograficzne (t.j. Dz. U. z 2017r. poz. 2101 z późn. zm.) oraz §44 ust. 2 i §45 ust. 1 pkt 3 Rozporządzenia Ministra Rozwoju Regionalnego i Budownictwa z dnia 29 marca 2001 w sprawie ewidencji gruntów i budynków (t.j. Dz. U. z 2016 r., poz. 1034 z późn. zm.) dokonał aktualizacji operatu ewidencyjnego gruntów i budynków, polegającej na wyeliminowaniu błędnych danych poprzez:

- wyodrębnienie z działki stanowiącej własność Gminy Sława, położonej w obrębie wsi Szreniawa, oznaczonej nr ewid. 184, dwóch odrębnych działek o nr **189** o pow. 0,4200 ha oraz o nr **190** o pow. 0,2500 ha. Organ stwierdził błąd w oznaczeniu nieruchomości 184, tj. przebiegająca wewnątrz działki 184 nieruchomość oznaczona nr ewid. 3280/1 podzieliła działkę 184 na dwa odrębnie wydzielone obszary, nie nadając im odrębnych numerów działek ewidencyjnych. Zgodnie z §9 pkt 1 rozporządzenia, działkę ewidencyjną stanowi ciągły obszar gruntu, położony w granicach jednego obrębu, jednorodny pod względem prawnym, wydzielony z otoczenia za pomocą linii granicznych. Działka o nr 184 o pow. 0,6700 ha nie spełniała kryteriów działki ewidencyjnej w rozumieniu rozporządzenia. W celu doprowadzenia do zgodności stanu należało wyodrębnić dwie nowe działki.
- Zmianę oznaczenia nieruchomości stanowiącej własność Powiatu Wschowskiego oznaczonej aktualnie na mapie ewidencyjnej jako działka nr 184/1 położonej w obrębie Szreniawa. W celu doprowadzenia do zgodności obecnego stanu, zmieniono na mapie niewłaściwe oznaczenie numeru 184/1 na numer **134/1**.

3.5 Dane o dochodach uzyskanych z tytułu wykonania prawa własności i innych praw majątkowych oraz z wykonywania posiadania.

W okresie sprawozdawczym Gmina Sława uzyskała dochody z tytułu:

- najem i dzierżawa składników majątkowych – **521.289,62 zł** (w roku 2017 - 333.673,39 zł)
- odpłatnego nabycia prawa własności oraz prawa użytkowania wieczystego gruntów – **1.337.133,41 zł** (w roku 2017 - 757.660,34 zł)

- opłaty za trwałe zarząd, użytkowanie, służebności – **2.054,40 zł** (w roku 2017 - 1.454,40 zł)
- opłat z tytułu użytkowania wieczystego nieruchomości – **111.615,89 zł** (w roku 2017 - 78.530,52 zł).
- przekształcenia prawa użytkowania wieczystego w prawo własności – **16.660,00 zł** (w roku 2017 - 20.625,00 zł)
- opłat adiacenckich – **8.165,54 zł** (w roku 2017 - 1.106,00 zł)

3.6 Inne dane i informacje o zdarzeniach mających wpływ na stan mienia jednostki samorządu terytorialnego.

- Ustawą z dnia 20 lipca 2018 r. – o przekształceniu prawa użytkowania wieczystego gruntów zabudowanych na cele mieszkaniowe w prawo własności tych gruntów (Dz. U. z 2018 r. poz. 1716 ze zm.) z dniem 1 stycznia 2019 r. powyższe prawo przekształciło się w prawo własności tych gruntów. Przez grunty zabudowane na cele mieszkaniowe rozumie się:

- budynki mieszkalne jednorodzinne;
- budynki mieszkalne wielorodzinne (co najmniej połowa lokali to lokale mieszkalne);
- budynki, o których mowa w pkt 1 lub pkt 2, wraz z budynkami gospodarczymi, garażami, innymi obiektami budowlanymi lub urządzeniami budowlanymi, umożliwiającymi prawidłowe i racjonalne korzystanie z budynków mieszkalnych.

Przekształcenie prawa użytkowania wieczystego jest odpłatne. Roczna opłata przekształceniowa odpowiada wysokości opłaty rocznej za użytkowanie wieczyste jaka obowiązywałaby w 2019 r. Opłatę należną za rok 2019 wnosi się w terminie do dnia 29.02.2020 r., a pozostałe opłaty w terminie 31 marca każdego roku, począwszy od 2020 r.

Opłatę wnosi się przez okres 20 lat.

Całą opłatę można też wpłacić jednorazowo.

W przypadku wniesienia opłaty jednorazowej za przekształcenie gruntu stanowiącego własność jednostki samorządu terytorialnego, właściwy organ może udzielić osobom fizycznym będącym właścicielami budynków mieszkalnych jednorodzinnych lub lokali mieszkalnych lub spółdzielniom mieszkaniowym bonifikaty od tej opłaty na podstawie uchwały rady miejskiej.

Warunkiem udzielenia bonifikaty od opłaty jednorazowej za przekształcenie gruntu jest złożenie pisemnego wniosku o udzielenie bonifikaty wraz z oświadczeniem o zamiarze wniesienia opłaty jednorazowej oraz brak zaległości z tytułu opłat rocznych za użytkowanie wieczyste wobec Gminy Sława związanych z nieruchomością będącą przedmiotem przekształcenia.

Wniesienie wkładu niepieniężnego (aportu) w postaci nieruchomości do spółki:

- Burmistrz Sławy aktem notarialnym Rep. „A” Nr 8122/2018 w dniu 29.08.2018 r. wniósł do Zakładu Wodociągów i Kanalizacji Sława Sp. z o.o. wkład niepieniężny (aport) w postaci nieruchomości stanowiącej własność Gminy Sława oznaczoną nr działek: **448/2** o powierzchni 0,3327 ha, położoną w Sławie przy ulicy Henryka Pobożnego, dla której w Sądzie Rejonowym we Wschowie IV Wydziale Ksiąg Wieczystych prowadzona jest księga wieczysta numer ZG1W/00023607/4 w celu podniesienia kapitału zakładowego spółki o kwotę 293.000,00 zł, skutkującym objęciem przez Gminę Sława nowych udziałów w spółce w liczbie 293 o wartości nominalnej 1.000,00 zł. Ponadto aktem notarialnym Rep. „A” Nr 8131/2018 z dnia 29.08.2018 r. ustanowiona została na czas nieokreślony i nieodpłatnie służebność gruntowa polegająca na prawie przechodu i przejazdu poprzez działki gruntu nr: 449/1 KW ZG1W/00019989/4 oraz 448/1 KW ZG1W/00023607/4 oraz przeprowadzenia przewodów, instalacji, mediów na rzecz każdego z właścicieli /użytkowników działki gruntu o nr ewid. 448/2.

Umowy użyczenia nieruchomości:

- Umową użyczenia zawartą w dniu 16.11.2018 r. Gmina Sława oddała w użyczenie Spółce Zakład Wodociągów i Kanalizacji z siedzibą w Sławie ul. Długa 1, 67-410 Sława do nieodpłatnego używania na czas określony tj. do dnia 16.02.2019 r. nieruchomości oznaczonej nr ewid. **317/7** o pow. 0,6459 ha KW ZG1W/00022904/9 i **317/8** o pow. 0,3000 ha KW ZG1W/00010160/4, położonych w obrębie wsi Krążkowo w celu realizacji zadania pt.: „Rozwiązanie gospodarki sanitarno-ściekowej na obszarze aglomeracji Sława: budowa oczyszczalni ścieków w Krążkowie”.

- Umową użyczenia zawartą w dniu 17.12.2018 r. Gmina Sława oddała w użyczenie Spółce Zakład Wodociągów i Kanalizacji z siedzibą w Sławie ul. Długa 1, 67-410 Sława do nieodpłatnego używania na czas nieokreślony nieruchomości oznaczonej nr ewid. **186** o pow. 0,5115m², położonej w obrębie wsi Kuźnica Głogowska KW ZG1W/00024863/3 wyłącznie z przeznaczeniem budowlanym w ramach inwestycji pn. „Uporządkowanie gospodarki wodno-ściekowej na terenie aglomeracji Sława etap I – Zlewnia oczyszczalni Krążkowo” – zadanie VIII.22 pt. Ujęcie i stacja uzdatniania wody oraz sieć wodociągowa w miejscowości Kuźnica Głogowska. Protokół zdawczo-odbiorczy został sporządzony w dniu 27.12.2018 r. Protokół zdawczo-odbiorczy został sporządzony w dniu 27.12.2018r.

Środowisko

Plan gospodarki niskoemisyjnej

Plan Gospodarki Niskoemisyjnej w Sławie na lata 2015-2020 podjęty uchwałą Rady Miejskiej w Sławie nr XVII/77/15 z dnia 26 listopada 2015 r. stanowi strategiczny dokument mający na celu wskazanie możliwości zrównoważonego energetycznie i ekologicznie rozwoju gminy. Określa kierunki działania na rzecz zmniejszenia emisji zanieczyszczeń do powietrza, zwiększenia udziału energii pochodzącej ze źródeł odnawialnych, zwiększenie efektywności energetycznej oraz zmian postaw konsumpcyjnych użytkowników energii.

Realizacja zadań w ramach Planu gospodarki niskoemisyjnej w 2018 roku w poszczególnych aspektach:

I. Termomodernizacja:

- sala gimnastyczna przy Szkole Podstawowej w Sławie, ul. Odrodzonego Wojska Polskiego 16 oraz budynek byłej Szkoły Podstawowej w Sławie, ul. Henryka Pobożnego 6, całkowity koszt **2 700 655,73 zł**, dofinansowanie 2 006 534,77zł z RPO Lubuskie 2020
- sala wiejska w Krążkowie, koszt własny- **446 830,80 zł**

- sala wiejska w Łupicach, koszt własny- **369 664,46 zł**
- II. Odnawialne źródła energii:
 - kolektory słoneczne na sali gimnastycznej przy Szkole Podstawowej w Sławie, ul. Odrodzonego Wojska Polskiego 16,
 - pompa ciepła w sali gimnastycznej przy Szkole Podstawowej w Sławie, ul. Odrodzonego Wojska Polskiego 16
- III. Oświetlenie uliczne:
 - Radzyń, osiedle nad Stawami, koszt własny- **90 483,09 zł**
 - Sława, ul. Przemysłowa, koszt własny-**97 016,25 zł**
 - Sława, ul. Odrodzonego Wojska Polskiego, koszt własny- **55 620,60 zł**
 - Stare Strącze, Lubogoszcz, koszt własny- **61 500,00 zł**
 - Lubiatów, koszt własny- **18 081,00 zł**
- IV. Wymiana źródeł ciepła:
 - wymiana kotła w Przedszkolu w Łupicach, koszt własny- **9 050,00 zł**
 - wymiana kotła w budynku gminnym w Śmieszkowie, koszt własny- **11 100,00 zł**
 - wymiana kotła w Szkole Podstawowej w Krzepielowie, koszt własny- **17 000,00 zł**
 - wymiana kotłów w lokalach/budynkach mieszkalnych na terenie gminy Sława na podstawie uchwały nr XLVI/284/18 Rady Miejskiej w Sławie z dnia 28 lutego 2018 r. , 11 szt. na kwotę **33 000,00 zł**
- V. Edukacja ekologiczna:
 - konkurs ekologiczny dla dzieci w wieku szkolnym „Przyroda i Ekologia w Gminie Sława” – „Nie wszystko może iść z dymem!- Niska emisja”
 - Spektakl ekologiczny dla dzieci w wieku szkolnym „Zabawki w opałach” wykonany przez Krakowskie Biuro Promocji Kultury
 - informowanie mieszkańców gminy o jakości powietrza za pośrednictwem platformy internetowej <https://airly.eu/map/pl/>, koszt własny- **3 690 zł**

Przystąpienie do Aktualizacji Planu Gospodarki Niskoemisyjnej dla Gminy Sława na lata 2015-2020 z perspektywą do 2023 roku.

Program ochrony środowiska

Zgodnie z art. 17 ustawy z dnia 27 kwietnia 2001 r. - Prawo ochrony środowiska (t.j. Dz. U. z 2018 r., poz. 799 ze zm.) organy wykonawcze gmin, w celu realizacji polityki ekologicznej państwa, sporządzają gminne programy ochrony środowiska. Programy te określają w szczególności:

- cele ekologiczne,
- priorytety ekologiczne,
- rodzaj przedsięwzięć ekologicznych.

Program ochrony środowiska jest podstawą działań Burmistrza w kierunku stworzenia warunków niezbędnych do realizacji ochrony środowiska, w tym realizacji wybranych programów branżowych. Zdefiniowane w sprawozdaniu cele i kierunki działania zgodne są z aktualnie obowiązującymi przepisami odnoszącymi się do ochrony środowiska i są zgodne z celami i kierunkami działań określonymi w polityce ekologicznej państwa oraz Programie Ochrony Środowiska Województwa Lubuskiego. Działania Gminy Sława stale zmiernają w kierunku poprawy stanu środowiska, racjonalnego gospodarowania zasobami, w tym ograniczenia materiałochłonności, wodochłonności, energochłonności i emisji zanieczyszczeń.

Obowiązujący Program ochrony środowiska dla gminy Sława na lata 2017-2020 z perspektywą do roku 2024 został przyjęty Uchwałą Nr XL/236/17 Rady Miejskiej w Sławie z 31 sierpnia 2017 r.

1. Ochrona zasobów przyrodniczych:

W roku 2018 podjęto następujące uchwały w sprawie form ochrony przyrody:

- 1) Użytek ekologiczny „Myszkowskie Bagno” powołany Rozporządzeniem Nr 1 Wojewody Lubuskiego z dnia 13 stycznia 2004 r. w sprawie uznania za użytek ekologiczny (Dz. Urz. Woj. Lubuskiego z 2004 r. Nr 3, poz. 68)\, zmienionym Uchwałą Nr III/13/18 Rady Miejskiej w Sławie z dnia 20 grudnia 2018 r. w sprawie użytku ekologicznego „Myszkowskie Bagno” (Dz. Urz. Woj. Lubuskiego z dnia 27 grudnia 2018 r., poz. 3085). Powierzchnia użytku 5,3157 ha
- 2) Pomniki przyrody. Uchwałą Nr III/12/18 Rady Miejskiej w Sławie z dnia 20 grudnia 2018 r. w sprawie ustanowienia pomników przyrody powołano 3 nowe pomniki przyrody:
 - Dąb szypułkowy (*Quercus robur*) o nazwie „Dąb Kacper”
 - Dąb szypułkowy (*Quercus robur*) o nazwie „Dąb Leon”
 - Dąb szypułkowy (*Quercus robur*) o nazwie „Dąb Igor”

Zadrzewienia:

W roku 2018 r. usunięto z terenu miasta i gminy łącznie 296 szt. drzew, nasadzono 80 szt. krzewów. Usuwano drzew suche, stwarzające zagrożenia dla bezpieczeństwa ludzi, mienia, ruchu drogowego.

2. Ochrona powierzchni ziemi:

„Dziki” składowiska odpadów

Na terenie gminy Sława znajdują się rozpoznane trzy dziki składowiska odpadów. Na terenie składowiska w Ciosańcu wykonano nasadzenia drzew z gatunku sosna, brzoza i lipa.

Ochrona kopalin

Na terenie gminy Sława funkcjonują dwie kopalnie kruszywa naturalnego:

- 1) Żwirownia „Krzepielów” zlokalizowana na działce nr ew. 135 w obrębie Krzepielów o pow. 1,9434 ha i zasobności szacowanej na 122,98 tys. ton.
- 2) Żwirownia „Sława” zlokalizowana na działce nr ew. 234/7 i 235/2 w obrębie Sława o pow. 2,1253 ha i zasobności szacowanej na 187490 ton.

Na terenie gminy Sława znajdują się również udokumentowane złoża:

- 1) „Śmieszkowo I” znajdujące się na działce nr ew. 11/1 i 11/2 w obrębie Śmieszkowo o pow. 1,7 ha z zasobami ustalonymi na 440,29 tys. ton
- 2) „Śmieszkowo II” znajdujące się na działce nr ew. 82 w obrębie Śmieszkowo o pow. 4,23 ha

3. Ochrona wód powierzchniowych i podziemnych.

24 sierpnia 2018 r. podpisana została umowa o wartości 93 421 702,92 zł brutto. W ramach umowy Konsorcjum „Piec-Bud” rozpocznie realizację I etapu inwestycji w ramach projektu „Uporządkowanie gospodarki wodno-ściekowej na terenie aglomeracji Sława”. W ciągu najbliższych 3 lat wybudowane zostaną m.in. stacja uzdatniania wody w Kuźnicy Głogowskiej, oczyszczalnia ścieków w Krążkowie oraz sieci wodociągowe i kanalizacyjne w Krążkowie, Lipinkach, Radzynie, Kuźnicy Głogowskiej, Myszyńcu, Głuchowie, Tarnowie Jeziernym i Tarnówku. W 2018 roku wybudowano:

- 710 mb sieci wodociągowej dla Tarnówka,
- 2.956 mb sieci wodociągowej dla Myszyńca z siecią wodociągową Myszyńiec – Kuźnica Głogowska,
- 1.976 mb sieci wodociągowej dla Tarnowa Jeziernego,
- 4.737 mb sieci wodociągowej dla Radzynia z rurociągiem tranzytowym Radzyń-Kuźnica Głogowska,
- 714 mb kanalizacji sanitarnej dla wsi Tarnówek oraz rurociągu tłoczego Tarnówek – Kuźnica Głogowska,
- 1.423 mb kanalizacji dla Kuźnicy Głogowskiej oraz rurociągu tłoczego Kuźnica Głogowska – Radzyń,
- 1.926 mb kanalizacji sanitarnej dla wsi Myszyńiec oraz rurociągu tłoczego Myszyńiec – Kuźnica Głogowska,
- 1.897 mb kanalizacji sanitarnej dla wsi Tranów Jezierny oraz rurociągu tłoczego Tarnów Jezierny – Głuchów,
- 6.200 mb kanalizacji sanitarnej dla wsi Radzyń oraz rurociągu tłoczego Radzyń-Lipinki,
- 4.168 mb kanalizacji sanitarnej dla wsi Lipinki oraz rurociągu tłoczego Lipinki – Krążkowo,
- 3.317 mb kanalizacji sanitarnej dla Krążkowa.

Prace melioracyjne

W roku 2018:

- 1) Udział w kosztach odbudowy i konserwacji rowów – 16.576,25 zł
- 2) Składki na spółki wodne – 259,20 zł
- 3) Zakup rur przepustowych do Śmieszkowa oraz Wróblowa - 2.616,00 zł,
- 4) Konserwacja rowu przy ul. Mickiewicza - 2.571,25 zł,
- 5) Udrożnienie rowów i kolektora w Cegłótku - 6.278,00 zł

Razem wydatki w 2018 r. – 28.300,70 zł

Powiatowa Spółka Wodna we Wschowie w roku 2018 wykonywała konserwację oraz odbudowę rowów na łącznej długości 28,81 km z a kwotę 245.758,00 zł

4. Ochrona powietrza atmosferycznego i poprawa klimatu akustycznego.

Gmina Sława Uchwałą Nr XLVI/284/18 Rady Miejskiej w Sławie z dnia 28 lutego 2018 r. w sprawie określenia zasad udzielania dotacji celowej ze środków budżetu gminy Sława na zadanie ograniczenia niskiej emisji, poprzez wymianę systemu ogrzewania na terenie gminy Sława na rok 2018 przeznaczyła 50.000,00 zł na wymianę starych źródeł ciepła. Umowy zakończone udzieleniem dotacji na wymianę starego źródła ciepła, na nowe źródła ciepła klasy V uzyskało 12 beneficjentów. Kwota dotacji wynosiła 50% kosztów, nie więcej jednak niż 3.000,00 zł.

W 2017 r. w Sławie zainstalowano 5 sensorów jakości powietrza mierzących. Znajdują się one na budynku SCKiW przy ul. Głogowskiej, Wiejskiej, H. Pobożnego, Ogrodowej i SCKiW przy ul. Odr. Wojska Polskiego. Sensory w czasie rzeczywistym mierzą 5 parametrów jakości powietrza: temperaturę, wilgotność, ciśnienie, PM10, PM2,5.

5. Ochrona przed polami elektromagnetycznymi i hałasem.

Polia elektromagnetyczne

Ustawa z dnia 27 kwietnia 2001 r. - Prawo Ochrony Środowiska jest podstawowym aktem prawnym normującym zagadnienia związane z ochroną przed polami elektromagnetycznymi. Zgodnie

z treścią zapisów ustawy, ochrona przed polami elektromagnetycznymi polega na utrzymaniu poziomów pól elektromagnetycznych na poziomie nie przekraczającym dopuszczalnego, a w przypadku ich przekroczenia - na obniżeniu wartości tych pól przynajmniej do wartości dopuszczalnych. Na terenie gminy Sława stacje bazowe telefoni komórkowej znajdują się w Sławie (2 szt.), Lubogoszczy (2 szt.), Lubiadowie (1 szt.), Lipinkach (1 szt.) i Krzepielowie (1 szt.).

Zgodnie z miejscowymi planami zagospodarowania przestrzennego na terenie gminy zlokalizowano projekty farm wiatrowych: jedna w obrębie miejscowości Krzepielów, druga w obrębie miejscowości Przybyszów, Stare Strącze i Lipinki. Projektowane przedsięwzięcia mogą oddziaływać na zmianę natężenia pól elektromagnetycznych w obrębie ww. miejscowości

Hałas

Głównym źródłem uciążliwości hałasowej w gminie Sława są: ruch komunikacyjny oraz obiekty prowadzące działalność gospodarczą (hałas przemysłowy). Hałas komunikacyjny zwiększa się w okresie letnim - wzmożony ruch rekreacyjny na pobliskie jeziora i ośrodki wypoczynkowe. Większość podmiotów prowadzących działalność gospodarczą na terenie gminy powoduje emisję hałasu uciążliwą tylko dla najbliższego otoczenia.

Zmniejszenie hałasu komunikacyjnego następuje poprzez realizację inwestycji drogowych - przebudowy dróg realizowane przez wszystkich zarządców.

6. Gospodarka odpadami.

Odpady komunalne

Wspólną wolą trzynastu gmin, w tym gminy Sława powołano Związek Międzygminny „Eko-Przyszłość”, który przejął obowiązki gminy w związku ze zmianą ustawy o utrzymaniu porządku i czystości w gminach. Zgodnie ze statutem Związku opłaty za odbiór odpadów w budynkach jednorodzinnych i wielorodzinnych naliczane są od osoby, natomiast od domków letniskowych, przedsiębiorstw od pojemności zadeklarowanego pojemnika. Odpady segregowane są u źródła na poszczególne frakcje tj. odpady zmieszane, odpady plastiku, szkła, papieru i bioodpady. W roku 2018 r. zebrano następujące ilości odpadów. Które ukazano w poniższej tabeli:

Ilość odebranych odpadów komunalnych z terenu nieruchomości w roku 2018		
Kod odpadu	Nazwa odpadu	Mg
20 03 01	Niesegregowane (zmieszane) odpady komunalne	3 655,46
20 02 01	Odpady ulegające biodegradacji	286,72
15 01 01	Opakowania z papieru i tektury	9,3
15 01 02	Opakowania z tworzyw sztucznych	413,32
15 01 07	Opakowania ze szkła	285,36
20 03 07	Odpady wielogabarytowe	177,22
20 01 36	Zużyte urządzenia elektryczne i elektroniczne inne niż wymienione w 200121, 200123, 200135	9,14

20 01 35	Zużyte urządzenia elektryczne i elektroniczne inne niż wymienione 200121, 200123 zawierające niebezpieczne składniki	2,30
17 09 04	Zmieszane odpady z budowy, remontów i demontażu inne niż wymienione w 170901, 170902, 170903	30,62
17 01 02	Gruz ceglany	54,44
16 01 03	Zużyte odpady	0,00
20 01 32	Leki inne niż wymienione w 200131	0,22
RAZEM		4 924,10
Ilość zebranych odpadów w punkcie selektywnej zbiórki odpadów komunalnych w roku 2018		
20 02 01	Odpady ulegające biodegradacji	8,52
15 01 01	Opakowania z papieru i tektury	0,46
15 01 02	Opakowania z tworzyw sztucznych	16,46
15 01 07	Opakowania ze szkła	14,24
17 09 04	Zmieszane odpady z budowy, remontów i demontażu inne niż wymienione w 170901, 170902, 170903	20,14
17 01 02	Gruz ceglany	15,00
20 03 07	Odpady wielogabarytowe	77,92
20 01 36	Zużyte urządzenia elektryczne i elektroniczne inne niż wymienione w 200121, 200123, 200135	0,00
20 01 35	Zużyte urządzenia elektryczne i elektroniczne inne niż wymienione 200121, 200123 zawierające niebezpieczne składniki	1,10
16 01 03	Zużyte opony	0,00
RAZEM		153,84

Odpady azbestowe.

Uchwałą Nr XIV/103/11 Rada Miejska w Sławie dnia 27 października 2011 r. przyjęła „Program usuwania azbestu dla gminy Sława na lata 2011-2032”. Na terenie gminy zinwentaryzowano blisko 1406 Mg wyrobów azbestowych, z czego około 1340 Mg znajduje się na obiektach należących do osób fizycznych. Zgodnie z programem usuwania azbest Gmina Sława ponosi koszty transportu i unieszkodliwiania odpadów azbestowych. W roku 2018 unieszkodliwiono 44,46 Mg odpadów azbestowych.

Oświata i edukacja

Efekty działań prowadzonych w 2018r. - OŚWIATA I EDUKACJA

I. Szkoły i przedszkola, których organem prowadzącym jest GMINA SŁAWA

Lp.	Nazwa placówki	Ilość uczniów/ przedszkola ków	Ilość zatrudnionych nauczycieli	Ilość zatrudnionych pracowników niepedagogicznych
1.	Przedszkole im. Czesława Janczarskiego w Sławie	171	19	16
2.	Szkoła Podstawowa w Ciosańcu z Filią w Łupicach Zespół Wychowania Przedszkolnego w Ciosańcu Zespół Wychowania Przedszkolnego w Łupicach	249 19 22	32	8
3.	Szkoła Podstawowa w Krzepielowie Zespół Wychowania Przedszkolnego w Krzepielowie	121 25	20	5
4.	Szkoła Podstawowa w Sławie	727	73	16
5.	Szkoła Podstawowa w Starym Strączu	133	21	5
6.	Zespół Szkół Ponadgimnazjalnych w Sławie	187	27	11

II. Nakłady na placówki oświatowe w roku 2018

Budżet na oświatę i wychowanie wyniósł 27.029.388,41 zł w tym:

- Część oświatowa subwencji ogólnej dla jst. - 12.931.091 zł,
- Dotacja na oddziały przedszkolne w szkołach podstawowych - 23.290 zł,
- Dotacja na przedszkola - 364.420 zł,
- Dotacje na inne formy wychowania przedszkolnego - 83.570 zł,
- Dotacja na dzieci niepełnosprawne w przedszkolach - 1.370 zł,
- Wydatki inwestycyjne na kwotę - 5.288.091,81 zł.

III. Inwestycje, remonty, doposażenie placówek w 2018 roku

Lp.	Nazwa placówki	Inwestycje	Remonty, zakup sprzętu i pomocy dydaktycznych
1.	Przedszkole im. Czesława Janczarskiego w Sławie		Położenie kostki na chodniku przed wejściem do przedszkola; montaż nowego ogrodzenia przy ul. Sportowej remont schodów wejściowych do przedszkola – wykonanie konstrukcji schodów, położenie kostki; naprawa podłogi na korytarzu przedszkola, położenie paneli; malowanie trzech sal przedszkolnych, toalet, magazynu żywności; zakup sprzętów do kuchni - pieca, kuchni elektrycznej, obieraczki do ziemniaków, zmywarko-wyparzarki, zmywarki; zakup urządzenia wielofunkcyjnego, komputera i kasy fiskalnej; zakup dywanów do dwóch grup przedszkolnych; zakup krzesłek dla dzieci i zakup odkurzaczy.
2.	Szkoła Podstawowa w Ciosańcu z Filią w Łupicach Zespół Wychowania Przedszkolnego w Ciosańcu Zespół Wychowania Przedszkolnego w Łupicach	Sala sportowa w Ciosańcu Plac zabaw w szkole filialnej w Łupicach – współfinansowany przez Radę Rodziców Montaż nowego komina zewnętrznego w budynku przedszkola w Łupicach	Generalny remont pomieszczeń przedszkola w Łupicach; Wymiana posadzki na holu i korytarzu szkoły, remont korytarza, wymiana drzwi do wszystkich klasopracowni; Remont elewacji na kotłowni oraz odmalowanie wnętrza; montaż 6 – kamer do monitoringu wizyjnego na zewnątrz sali sportowej; zakup sprzętu muzyczno- nagłaśniającego, 3 laptopów, 2 rzutników multimedialnych oraz dwóch monitorów interaktywnych w ramach programu „Aktywna Tablica”; zakup trzech robotów do zajęć z programowania; zakup ścianek demonstracyjnych oraz szafek metalowych dla uczniów; zakup wykładziny na całą powierzchnie Sali sportowej; doposażenie sali w sprzęt sportowy na kwotę 40tys.; zakup kasy fiskalnej; zakup nowego pieca c.o. na ekogroszek
3.	Szkoła Podstawowa w Krzepielowie Zespół Wychowania Przedszkolnego w Krzepielowie	Zadaszone boisko sportowe Rozbudowa szkoły (nowe sale lekcyjne, zaplecze sanitarne)	Doposażenie szkoły w sprzęt sportowy – 50 tys. złotych.
4.	Szkoła Podstawowa w Sławie	Otwarcie pracowni językowej	Kompleksowe wyposażenie szatni szkolnej w budynku przy ul. Odr. WP; wymiana 9 skrzynek bezpiecznikowych w budynku przy ul. Odr. WP; wymiana wykładzin w 4 klasach;

			zakupiono 5 laptopów; zakupiono wyposażenie do gabinetu higienistki
5.	Szkoła Podstawowa w Starym Strączu	Wybudowano pole szachowe, na którym uczniowie grają w szachy na zewnątrz podczas zajęć oraz na przerwach i po lekcjach	Położono nową kostkę na placu apelowym; wstawiono nowe wyposażenie na placu zabaw; wymieniono aluminiową instalację elektryczną w dwóch klasopracowniach, klasy zostały pomalowane; zakupiono monitor i dwie tablice multimedialne dzięki czemu w każdej z ośmiu klas lekcyjnych nauczyciele mogą korzystać z multimedialnych pomocy; za kwotę 72.305 zł zakupiono pomoce naukowe do gabinetów: geograficznego, biologicznego i chemicznego; wymieniono poszycie na zadaszonym boisku sportowym.
6.	Zespół Szkół Ponadgimnazjalnych w Sławie	Oddano do użytkowania nową pracownię logistyczną wyposażoną w 21-komputerów w ramach projektu unijnego „Doskonalenie kształcenia zawodowego” Realizacja pracowni gastronomicznej z projektu unijnego „Doskonalenie kształcenia zawodowego”	Remont ogrodzenia boiska wielofunkcyjnego (wymiana siatki ogrodzeniowej); malowanie trzech sal lekcyjnych oraz korytarza - parter budynku głównego; montaż żaluzji okiennych w siedmiu salach lekcyjnych; zakup 60- stolików na wyposażenie sali gimnastycznej; zamontowanie windy towarowej „ Pałacyk Myśliwski”; malowanie gabinetu sekretarza oraz dyrektora szkoły-montaż żaluzji okiennych; wymiana 11 komputerów w klasach lekcyjnych, co umożliwi sprawniejszą obsługę dziennika elektronicznego; zakupiono (uzupełniono) wyposażenie siłowni na sali gimnastycznej; zamontowano 6 – kamer do monitoringu wizyjnego w budynku głównym; wymieniono częściowo oświetlenie na terenie szkoły.

IV. Organizacja pomocy psychologiczno- pedagogicznej dla uczniów uzdolnionych i o specjalnych potrzebach edukacyjnych; programy, projekty oraz osiągnięcia uczniów

Przedszkole im. Czesława Janczarskiego w Sławie

ZAJĘCIA SPECJALISTYCZNE			
Lp.	Nazwa zajęć	Ilość grup	Ilość uczniów
1.	Zajęcia korekcyjno - kompensacyjne	1	3
2.	Nauczanie indywidualne	1	1
3.	Wczesne wspomaganie rozwoju dziecka	5	5
4.	Zajęcia rewalidacyjne	6	6

ZAJĘCIA ROZWIJAJĄCE UZDOLNIENIA			
Lp.	Nazwa zajęć	Ilość grup	Ilość uczniów
1.	Kółko przyrodnicze	1	25
2.	Kółko muzyczne-plastyczne	1	25
3.	Zajęcia sportowe	1	25

PROGRAMY I PROJEKTY		
Lp.	Nazwa projektu	Ilość uczniów
1.	Program „Przyjaciele Zippiego” dotyczący zdrowia psychicznego małych dzieci	25
2.	„Program wychowania i edukacji przyrodniczej”	174
3.	Program: „Jak możemy pomóc dzieciom nadruchliwym, nadpobudliwym i trudnym wychowawczo?”	15

Sukcesy przedszkolaków:

- organizacja i udział dzieci w IV edycji Olimpiady Sportowej;
- udział dzieci w wycieczkach przyrodniczo – edukacyjnych;
- udział i nagrody w konkursie plastycznym: „Przyroda i ekologia w Gminie Sława”;
- udział w przedsięwzięciu; „Leśny dogtrekking” - prowadzenie i organizacja zajęć dla dzieci;
- organizacja konkursu plastycznego dla dzieci pt. „Moje ulubione zwierzątko” oraz konkursu wiedzy przyrodniczej przy udziale Urzędu Miejskiego w Sławie, Nadleśnictwa w Sławie i Komisji Profilaktyki;
- współudział rodziców w zajęciach przedszkolnych – prezentacja przez rodziców swoich zainteresowań, pasji oraz ciekawych zawodów
- organizowanie uroczystości dla rodziców

Szkoła Podstawowa w Ciosańcu

ZAJĘCIA SPECJALISTYCZNE			
Lp.	Nazwa zajęć	Ilość grup	Ilość uczniów
1.	Zajęcia korekcyjno - kompensacyjne	14	60
2.	Zajęcia logopedyczne	16	63
3.	Zajęcia rozwijające kompetencje emocjonalno - społeczne	1	7
4.	Zajęcia gimnastyki korekcyjnej	5	48

ZAJĘCIA DODATKOWE			
Lp.	Nazwa zajęć	Ilość grup	Ilość uczniów
1.	Zajęcia dydaktyczno-wyrównawcze	16	131
2.	ORTOGRAFFITI – zajęcia wspierające	2	10
3.	Zajęcia kreatywne z j. angielskiego dla uczniów młodszych	4	42
4.	Zajęcia wspierające rozwój sześciolatków	3	19

ZAJĘCIA ROZWIJAJĄCE UZDOLNIENIA			
Lp.	Nazwa zajęć	Ilość grup	Ilość uczniów
1.	Kółko muzyczne	4	57
2.	Zajęcia sportowe	8	119

PROGRAMY PROFILAKTYCZNE			
Lp.	Nazwa programu	Ilość uczniów	
1.	„UNPLUGGED”	54	
2.	„Czyste powietrze wokół nas”	17	
3.	„Bieg po zdrowie”	23	
4.	„Szkoła promująca zalecenia europejskiego kodeksu walki z rakiem”	47	
5.	Elementy programu „Spójrz inaczej na agresję”	39	
6.	Elementy programu „Dziecko w sieci”	60	

PROJEKTY			
Lp.	Nazwa projektu	Ilość grup	Ilość uczniów
1	Projekt do programu „Trzymaj formę” pt. „Starszy młodszemu podpowie, jak dbać o zdrowie”	10	186
2.	„Mleko w szkole”	8	112
3.	„Owoce i warzywa w szkole”	8	112

Osiągnięcia i sukcesy uczniów:

- udział w rejonowych konkursach przedmiotowych: z geografii i j.polskiego
- Drużynowy Powiatowy Turniej Wiedzy o Bezpieczeństwie w Ruchu Drogowym.
II miejsce – gimnazjum; III miejsce – szkoła podstawowa
- udział w Finale województwa lubuskiego „Z podwórka na stadion o Puchar Tymbarku”
IV miejsce – dziewczyny
- Igrzyska Młodzieży Szkolnej w piłce nożnej - powiat- I miejsce – chłopcy
- Igrzyska Młodzieży Szkolnej w piłce nożnej- półfinał Wojewódzki – chłopcy
- Igrzyska Młodzieży Szkolnej w badmintona – powiat :I miejsce chłopcy
I miejsce dziewczyny
- najlepsi zawodnicy z UKS SOKÓŁ CIOSANIEC, (3 chłopców, 1 dziewczyna) zostali zakwalifikowani do stałego szkolenia w Akademii Młodych Orłów.
- udział chłopców w lidze „MŁODZIK” - Lubuski Związek Piłki Nożnej
- udział chłopców w lidze „ORLIK” - Lubuski Związek Piłki Nożnej
- udział w gminnych turniejach i zawodach sportowych

- udział uczniów młodszych w konkursach organizowanych przez Urząd miejski, LOP, Nadleśnictwo Sława, Bibliotekę Publiczną i SCKiW w Sławie

- uczestnictwo w ogólnopolskiej akcji „Szlachetna Paczka” oraz w projektach Caritasu
- aktywna współpraca ze środowiskiem lokalnym- organizacja uroczystości państwowych i rocznic oraz imprez dla rodziców i mieszkańców

Szkoła Podstawowa w Krzepielowie

ZAJĘCIA SPECJALISTYCZNE			
Lp.	Nazwa zajęć	Ilość grup	Ilość uczniów
1.	Zajęcia korekcyjno - kompensacyjne	5	25
2.	Zajęcia dydaktyczno- wyrównawcze	10	40

ZAJĘCIA ROZWIJAJĄCE UZDOLNIENIA			
Lp.	Nazwa zajęć	Ilość grup	Ilość uczniów
1.	Koło polonistyczne, matematyczne, językowe, historyczne, artystyczne, szachowe,	7	50
2.	Lubuscy poszukiwacze talentów- program wspierania zdolności i talentów	4	60
3.	Zajęcia sportowe	4	50

PROJEKTY			
Lp.	Nazwa projektu	Ilość grup	Ilość uczniów
1.	„Bieg po zdrowie”	3	60
2.	„Trzymaj formę”	3	60
3.	„Mleko w szkole”	5	78
4.	„Owoce i warzywa w szkole”	5	78

Osiągnięcia i sukcesy uczniów:

- wysokie miejsca w rejonowych konkursach przedmiotowych z j. polskiego i matematyki; konkurs polonistyczny - 1 miejsce w rejonie i zakwalifikowanie się na finał wojewódzki
- udział w Gminnym konkursie szachowym dla uczniów klas I-IV, którzy biorą udział w projekcie „Edukacja przez szachy w szkole” - 1 i 3 miejsce
- udział w Gminnym konkursie matematycznym - 1 miejsce
- udział w konkursie organizowanym przez LOP pod hasłem "Mój las" - na szczeblu regionalnym w kategorii klas I-III - 1 miejsce oraz wyróżnienie
- udział w konkursie pt. „ Niska emisja” - 1 miejsce i wyróżnienie
- 3 miejsce w rejonie - piłka ręczna dziewcząt
- ścisła współpraca ze środowiskiem lokalnym, organizacja imprez
- udział w gminnych turniejach i zawodach sportowych

Szkoła Podstawowa w Sławie

ZAJĘCIA SPECJALISTYCZNE			
Lp.	Nazwa zajęć	Ilość grup	Ilość uczniów
1.	Zajęcia korekcyjno - kompensacyjne	8	32
2.	Zajęcia logopedyczne	11	41
3.	Zajęcia rozwijające kompetencje emocjonalno - społeczne	2	15
4.	Zajęcia rewalidacyjne	6	6
5.	Zajęcia dydaktyczno-wyrównawcze	Ruchoma ilość grup	450

ZAJĘCIA ROZWIJAJĄCE UZDOLNIENIA			
Lp.	Nazwa zajęć	Ilość grup	Ilość uczniów
1.	Chór, kółko recytatorskie, teatralne, fizyczne, przyrodnicze, matematyczne, plastyczne, Liga Morska	12	290
2.	Zajęcia sportowe , Szkolne Igrzyska Sportowe	10	180

PROGRAMY I PROJEKTY			
Lp.	Nazwa projektu	Ilość grup	Ilość uczniów
1.	Program profilaktyczny „Spójrz inaczej”	5	90

2.	Program „Trzy kroki”	5	75
3.	Program „Trzymaj formę”	10	150
4.	Długofalowy projekt poświęcony 100. Rocznicy Odzyskania Niepodległości	-	420
5.	Program międzynarodowej wymiany uczniów Sława- Luckau	1	20
6.	Literacki detektyw	2	40
	Trzyetapowy projekt językowy	3	60
7.	„Bezpiecznie latem i zimą” projekt szkoleń w bezpiecznym zachowaniu nad wodą oraz udzielaniu pierwszej pomocy realizowany z Ratownictwem Wodnym w Sławie	3	36

Osiągnięcia i sukcesy uczniów:

- laureat kuratorskiego konkursu przedmiotowego z języka niemieckiego
- finalistka kuratorskiego konkursu przedmiotowego z języka polskiego
- czwórka finalistów wojewódzkich w konkursie recytatorskim
- I miejsce w piłce nożnej w ramach Lubuskiej Olimpiady Młodzieży
- II miejsce w wojewódzkim konkursie plastycznym „Polska to moja ojczyzna”
- IV miejsce chłopców w piłce ręcznej w rejonie
- I miejsce w powiecie w badmintonie
- III miejsce dziewcząt i chłopców w tenisie stołowym w powiecie
- Gminny mistrz czytania i Gminny wicemistrz czytania
- Gminny mistrz ortografii
- udział w gminnych turniejach i zawodach sportowych
- organizacja turnieju piłkarskiego „EuroSława” z udziałem około 30 drużyn
- aktywność na rzecz środowiska lokalnego - organizacja uroczystości państwowych, obchody rocznic ważnych wydarzeń z historii Polski

Szkoła Podstawowa w Starym Strączu

ZAJĘCIA SPECJALISTYCZNE			
Lp.	Nazwa zajęć	Ilość grup	Ilość uczniów
1.	Zajęcia korekcyjno - kompensacyjne	3	12
2.	Zajęcia logopedyczne	6	24
3.	Zajęcia rozwijające kompetencje emocjonalno - społeczne	1	6
4.	Zajęcia rewalidacyjne	3	3
5.	Zajęcia dydaktyczno-wyrównawcze	3	12

ZAJĘCIA ROZWIJAJĄCE UZDOLNIENIA			
Lp.	Nazwa zajęć	Ilość grup	Ilość uczniów
1.	zajęcia szachowe	4	57
2.	Zajęcia teatralne	1	14
3.	Zajęcia plastyczne	1	16
4.	Zajęcia sportowe	4	38
5.	Doskonalące zajęcia z języka polskiego, angielskiego i matematyki	3	14
6.	Zajęcia z j. niemieckiego dla uczniów młodszych	6	87

PROGRAMY I PROJEKTY			
Lp.	Nazwa projektu	Ilość grup	Ilość uczniów
1.	Projekt „Wszystkie szkoły przygotowują bezpiecznych rowerzystów”	1	18
2.	„Mały Miś w świecie wielkiej literatury”	1	16
3.	Program „Trzymaj formę” - elementy	2	50
4.	„Mleko w szkole”	5	77
7.	„Owoce i warzywa w szkole”	5	77

Osiągnięcia i sukcesy uczniów:

- uczniowie reprezentowali szkołę i Gminę na konkursach recytatorskim i Przeglądzie Teatralnym;
- udział w rejonowych Konkursach Przedmiotowych z języka polskiego i historii.
- wyróżnienia w konkursach : plastycznych, przyrodniczych, o tematyce historycznej na różnych szczeblach
- Organizacja Gminnego Konkursu Ortograficznego klas I-III, oraz Gminnego Turnieju Szachowego,
- uczestnictwo w ogólnopolskich akcjach charytatywnych
- udział w gminnych turniejach i zawodach sportowych
- Aktywna współpraca ze środowiskiem lokalnym - przygotowanie oprawy artystycznej podczas „Dnia Seniora”, „ Dnia Kobiet” „ Rocznicę odsłonięcia pomnika poświęconego ofiarom zbrodni wołyńskiej”, „100 rocznicy Odzyskania Niepodległości”

Zespół Szkół Ponadgimnazjalnych w Sławie

PROJEKTY I INNOWACJE			
Lp.	Nazwa projektu	Ilość grup	Ilość uczniów
1.	Innowacja <i>Klasa mundurowa</i>	2	45
2.	Innowacja <i>Polubić teatr</i>	1	50
3.	Innowacja <i>Ratownictwo wodne</i>	1	15
4.	Kursy prawa jazdy kategoria B i T oraz kurs na obsługę wózka widłowego	2	35
5.	Projekt „ <i>Modernizacja kształcenia zawodowego w Gminie Sława</i> ”	1	189

ZAJĘCIA DODATKOWE			
Lp.	Nazwa zajęć	Ilość grup	Ilość uczniów
1.	Zajęcia dydaktyczno-wyrównawcze z języka polskiego i matematyki	4	92
2.	Zajęcia dydaktyczno-wyrównawcze z j. angielskiego	2	32
3.	Zajęcia wyrównujące różnice programowe z języka niemieckiego.	1	2
4.	Zajęcia rozwijające uzdolnienia z języka angielskiego	1	8

Osiągnięcia i sukcesy uczniów:

- III miejsce w „Międzyszkolnym Konkursie Wiedzy o Europie i Rosji Zan Quiz” - drużyna Liceum
- I miejsce w powiatowych zawodach w biegach sztafetowych – drużyny dziewcząt i chłopców
- IV miejsce drużyny dziewcząt w wojewódzkich biegach sztafetowych w Babimoście
- laureat konkursu „Polak, WęgierWęgrzy w Legionach Polskich w latach 1914 -1918”
- I miejsce drużyny w 23. Marszu Nadodrzańskim w Gubinie – kategoria szkół
- I miejsce drużynowo w Biegu na orientację dla klas mundurowych z okazji święta 5. Lubuskiego Pułku Artylerii w Sulechowie
- II miejsce drużynowo w Biegu na orientację dla klas mundurowych z okazji święta 5. Lubuskiego Pułku Artylerii w Sulechowie
- I miejsce indywidualnie w Biegu na orientację dla klas mundurowych z okazji święta 5. Lubuskiego Pułku Artylerii w Sulechowie
- II miejsce indywidualnie w Biegu na orientację dla klas mundurowych z okazji święta 5. Lubuskiego Pułku Artylerii w Sulechowie
- I miejsce w Powiatowych Zawodach w Unihokeja – drużyna dziewcząt i chłopców
- akcje i działania wolontariackie i charytatywne

V. Efekty podjętych działań w roku 2018

System oświaty w Gminie Sława funkcjonuje na wysokim poziomie. Wydatki budżetowe na oświatę i wychowanie (obejmujące przedszkole inne formy przedszkolne, szkoły podstawowe i szkołę ponadgimnazjalną) stanowią wysoki odsetek rocznych wydatków budżetu gminy, co przekłada się na nowe inwestycje, modernizacje infrastruktury oświatowej, doposażanie placówek w sprzęt i pomoce dydaktyczne, a także na wspieranie rozwoju zawodowego nauczycieli oraz na wspomaganie i uatrakcyjnianie procesu wychowawczego i edukacyjnego dzieci i młodzieży. Priorytetem jest zapewnienie bezpiecznych i higienicznych warunków nauki, wychowania i opieki w placówkach oraz stały rozwój kompetencji uczniów i nauczycieli.

Nauczyciele zatrudnieni w placówkach przedszkolnych i szkolnych stale podnoszą swoje kwalifikacje, doskonalą się i doksztalają oraz uzyskują kolejne stopnie awansu zawodowego.

Wyniki nauczania w szkołach podstawowych oraz wyniki egzaminów gimnazjalnych są porównywalne z poziomem powiatu i województwa. Na dobrym poziomie jest zdawalność matur w szkole ponadgimnazjalnej - LO - 90%, T – 57,14%. Burmistrz Sławy przyznaje, jak co roku, uzdolnionym uczniom osiągającym wysokie wyniki w nauce oraz w sporcie - stypendia.

Organ prowadzący dofinansowuje i wspiera różne inicjatywy edukacyjne, programy i projekty, które z jednej strony minimalizują problemy w nauce uczniów o specjalnych potrzebach edukacyjnych, z drugiej wspierają uczniów uzdolnionych oraz rozwijają zaangażowanie i kreatywność w różnych dziedzinach wiedzy i sportu. W szkołach przybywa sprzętu sportowego oraz nowoczesnych pomocy dydaktycznych, w tym z zakresu technologii informacyjno - komunikacyjnej (tablice i monitory interaktywne, rzutniki, laptopy, tablety, roboty). Przedszkole oraz zespoły wychowania przedszkolnego i szkoły realizują w ramach pomocy psychologiczno-pedagogicznej wiele godzin zajęć specjalistycznych, wspomagających rozwój, dydaktyczno-wyrównawczych, kółek i warsztatów.

Placówki oświatowe z roku na rok zmieniają się i pięknieją. Rozwijają się według swoich pomysłów i priorytetów oraz potrzeb lokalnego środowiska, a organ prowadzący w roku 2018 dołożył do tego kolejną cegiełkę.

VI. Dotacje do placówek niepublicznych, których organem prowadzącym nie jest GMINA SŁAWA

1.	Niepubliczny Żłobek „Rybki” w Sławie	43.790 zł
2.	Niepubliczny Żłobek „Bajka” w Sławie	86.710 zł
3.	Przedszkole Niepubliczne „Bajka” w Sławie	1.045.138 zł
4.	Przedszkole Niepubliczne „Promyk” w Sławie	396.045 zł
5.	Przedszkole Niepubliczne „Kraina Pani Sowy” w Sławie	293.183zł
6.	Szkoła Podstawowa „Happy Hause”	505.224 zł

Edukacja ekologiczna.

Urząd Miejski w Sławie cyklicznie organizuje i prowadzi następujące konkursy:

- Zbieraj baterie - dbaj o środowisko” konkurs organizowany co rocznie od 2006 r.
- „Przyroda i Ekologia w gminie Sława” konkurs organizowany co rocznie od 2008 r. przy współdziałaniu Nadleśnictwa Sława Śląska.
Cyklicznie co roku organizowane są również akcje, typu:
 - obserwowanie gniazd bocianich – przy udziale sołtysów,
 - we wrześniu prowadzona jest akcja sprzątania świata. W akcji biorą udział wszystkie szkoły z gminy.
 - Ptakoliczenie
 - konkurs ekologiczny organizowany przez Nadleśnictwo Sława Śląska pt. DOGTREKINNG,
 - konkurs ekologiczny organizowany przez LOP pt. „Mój las”
 - Spektakl ekologiczny pt. „Zabawki w opałach” wystawiony przez Krakowskie Biuro Promocji i Kultury w kwietniu 2018 r.
 - Wojewódzki Fundusz Ochrony Środowiska i Gospodarki Wodnej w Zielonej Górze oraz Wojewódzki Inspektorat Ochrony Środowiska w Zielonej Górze przeprowadzili spotkanie dotyczące realizacji Programu priorytetowego „Czyste Powietrze”.
 - W ramach edukacji ekologicznej ze środków z ochrony środowiska przy współdziałaniu szkolnych kół LOP organizowane są również wycieczki do: parków krajobrazowych, rezerwatów, stacji IMiGW w Radzynie, ZWiK w Sławie, leśnych kompleksów promocyjnych.
 - Ze środków ochrony środowiska finansowany jest zakup kalendarzy z Ligii Ochrony Przyrody dla uczniów, zakup czasopisma „Przyroda Polska” do wszystkich szkół.

Podsumowanie.

W sprawozdaniu przedstawiono zrealizowane inwestycje i działania gminy w kierunku realizacji założeń określonych w analizowanym dokumencie.

W trakcie analizy gminnego programu ochrony środowiska i wpisanych do niego celów krótkoterminowych do osiągnięcia stwierdza się, że realizacja wszystkich gminnych przedsięwzięć jest niezagrażona.

Polityka społeczna

Realizacja zadań gminnej komisji rozwiązywania problemów alkoholowych w 2018 działającej przy ośrodku pomocy społecznej w Sławie

Na podstawie art. 4¹ ustawy o wychowaniu w trzeźwości i przeciwdziałaniu alkoholizmowi.

Gminna Komisja Rozwiązywania Problemów Alkoholowych w Sławie, działa na podstawie ustawy o wychowaniu w trzeźwości i przeciwdziałaniu alkoholizmowi, ustawy o Pomocy Społecznej i ustawy o przeciwdziałaniu przemocy w rodzinie.

Członkowie Komisji są powoływani przez Burmistrza Sławy, w skład których wchodzi: Policjant, kurator sądowy, nauczyciele, pracownicy samorządowi. Komisja działalność swoją prowadzi na podstawie gminnego programu, który jest uchwalany co roku przez Radę Gminy w Sławie. Koordynatorem programu jest Pełnomocnik Burmistrza, który odpowiada za realizację gminnego programu oraz za wykonanie budżetu Gminnej Komisji.

Głównymi zadaniami Gminnej Komisji są ;

1). Zwiększanie dostępności pomocy terapeutycznej i rehabilitacyjnej dla osób uzależnionych od alkoholu.

W tym celu zostały utworzone **3 punkty konsultacyjne** w miejscowościach, Sława, Stare Strącze i Ciosaniec. W punktach dyżury pełnią członkowie Gminnej Komisji oraz psychiatra i psycholog. Porady i konsultacje w punktach dla osób uzależnionych, członków ich rodziny i ofiar przemocy w rodzinie **są darmowe. W 2018 roku** do punktów konsultacyjnych zgłosiło się **283** osoby, którym udzielono **634 porad, konsultacji i terapii**. W punkcie Konsultacyjnym w Sławie, działa telefon zaufania, przy którym dyżurują członkowie Gminnej Komisji Roz. Prob. Alkoh. W roku ubiegłym do Gminnej Komisji, wpłynęło 26 wniosków o skierowanie osób nadużywających alkoholu na leczenie odwykowe, z czego w stosunku do **16** osób zostały skierowane wnioski do Sądu Rejonowego we Wschowie, o wydanie postanowienia leczenia odwykowego przeciwalkoholowego.

W punkcie Konsultacyjnym w Sławie, bardzo prężnie działa grupa wsparcia „AA” dla osób uzależnionych, która liczy kilkanaście osób. Klub Abstynenta do swoich szeregów przyjmuje osoby, które odbyły terapię w zakładach leczenia odwykowego, DDA- są to dorosłe dzieci alkoholików, które w dorosłym życiu borykają się z zaburzeniami emocjonalnymi spowodowanymi nadużywaniem alkoholu przez rodziców oraz osoby współuzależnione od osób uzależnionych..

2). Udzielanie rodzinom, w których występuje problem alkoholowy, pomocy psychospołecznej i prawnej, a w szczególności ochrony przed przemocą w rodzinie.

Ustawa o przeciwdziałaniu przemocy w rodzinie, ma na celu ochronę ofiar przemocy w rodzinie. Ustawa o wychowaniu w trzeźwości również określa warunki pomocy ofiarom przemocy w rodzinie. W ubiegłym roku do Gminnej Komisji wpłynęło 10 wniosków z grup roboczych o skierowanie sprawcy przemocy na leczenie odwykowe przeciwalkoholowe.

3. Prowadzenie profilaktycznej działalności i edukacji w zakresie rozwiązywania problemów alkoholowych i przeciwdziałania narkomanii, w szczególności dla dzieci i młodzieży, w tym prowadzenie pozalekcyjnych zajęć sportowych , a także na rzecz dożywiania dzieci.

Jednym z wielu zadań gminnej komisji jest prowadzenie świetlic profilaktyczno-wychowawczych. W 2018 roku na terenie miejscowości Sława, Krzepielów, Stare Strącze, Łupice i Ciosaniec działały w/w świetlice. Do wszystkich świetlic uczęszczało 115 dzieci. W świetlicach dzieci korzystają z pomocy dydaktycznych, odrabiają lekcje oraz jedzą drugie śniadania. Działalność świetlic jest prowadzona po zajęciach lekcyjnych. Ponadto, w okresie letnim są prowadzone półkolonie, w których uczestniczą dzieci, uczęszczające na świetlice w okresie nauki, jak również dzieci chętne do skorzystania takiej formy wypoczynku.

4. Wspomaganie działalności instytucji, stowarzyszeń i osób fizycznych, służącej rozwiązywaniu problemów alkoholowych,

Gminna Komisja ściśle współpracuje z Policją, Prokuraturą, Sądem Rejonowy we Wschowie i Kuratorami zawodowymi, w zakresie przeciwdziałaniu przemocy w rodzinie i uzależnieniom. Udziela również wsparcia finansowego Parafii Rzymsko-Katolickiej, szpitalowi dla psychicznie i nerwowo chorych w Ciborzu oraz Sławskiemu Centrum Kultury i Wypoczynku w Sławie, na działalność kulturalno-profilaktyczną i promowanie zdrowego stylu życia bez uzależnień.

Współpraca z Komendy Powiatowej Policji we Wschowie, polega w dużej mierze na prowadzeniu działalności profilaktycznej dla dzieci i młodzieży na terenie naszej gminy oraz przeciw pijanym kierowcom.

[Sprawozdanie z realizacji programu o przeciwdziałaniu narkomanii za 2018 rok.](#)

Działania w zakresie przeciwdziałania narkomanii.

Art. 10 ust. 1, pkt 1 – 5. Przeciwdziałanie narkomani należy do zadań własnych gminy.

1. Gminna Komisja ściśle współpracuje z Policją i Strażą Miejską w zakresie działań zmierzających do ograniczenia handlu narkotykami na terenie miasta i gminy Sława.
2. W punkcie konsultacyjnym w Sławie przy ul. Odrodzonego Wojska Polskiego, korzystają z pomocy psychologicznej i psychiatrycznej osoby z zaburzeniami psychicznymi po użyciu narkotyków, oraz członkowie ich rodzin. W 2018 roku, do punktów konsultacyjnych zgłosiło się **24** w/w problemem.

Profilaktyka w szkołach

1. Zakupiono i rozprowadzono w szkołach plakaty i ulotki informujące o szkodliwości zażywania narkotyków i dopalaczy.
2. Dofinansowano programy profilaktyczne o tematyce zażywania narkotyków i dopalaczy w gimnazjach i szkołach podstawowych.
3. Sfinansowano nagrody dla uczestników programów profilaktycznych w szkołach.

Szkolenia

1. W 2018 roku, zorganizowano 2 szkolenia dla nauczycieli, Policji, Straży Miejskiej, pracowników socjalnych i gminnej komisji, oraz osób zainteresowanych problematyką narkomanii, ogólnie w 2018 roku zostało przeszkolonych **19 osób**, w zakresie przeciwdziałaniu narkomanii, dopalaczy i środków psychoaktywnych.

Działalność Ośrodka Pomocy Społecznej w Sławie w roku 2018

I. Informacje wstępne:

Rolą gminy w zakresie realizacji zadań pomocy społecznej jest zaspokojenie w środowisku lokalnym indywidualnych potrzeb mieszkańców. Za pośrednictwem wyspecjalizowanych służb podejmowane są działania zmierzające do niwelowania różnic w procesie zaspokajania podstawowych potrzeb, wówczas gdy są one wywołane czynnikami niezależnymi od jednostki czy rodziny.

Ośrodek Pomocy Społecznej w Sławie jest jednostką organizacyjną Gminy Sława. Funkcjonuje na podstawie obowiązujących przepisów prawa: Statutu zatwierdzonego Uchwałą Nr XXII/150/08 Rady Miejskiej w Sławie z dnia 27 marca 2018r. w sprawie nadania statutu Ośrodkowi Pomocy Społecznej w Sławie, Regulaminu Organizacyjnego Ośrodka Pomocy Społecznej oraz aktów prawnych wydanych przez Radę Miejską w Sławie.

Ośrodek Pomocy Społecznej zajmuje się sprawami dotyczącymi pomocy społecznej. Celem działalności ośrodka jest zaspokajanie niezbędnych potrzeb życiowych osób i rodzin oraz umożliwienie im bytowania w warunkach odpowiadających godności człowieka, a także w miarę możliwości doprowadzenie do życiowego usamodzielnienia osób i rodzin oraz ich integracji ze środowiskiem.

Drugim obszarem działalności OPS jest realizacja zadań dotyczących przyznawania i wypłacania świadczeń rodzinnych, świadczeń z funduszu alimentacyjnego oraz świadczeń wychowawczych.

Struktura wydatków w odniesieniu do realizowanych zadań ustawowych:

- **Zadania określone w ustawie o pomocy społecznej –**
 - dotacja z LUW na zadania własne gminy - **738.714 zł** (zasiłki stałe i zasiłki okresowe)
 - zadania zlecone gminie - **18.300 zł** (specjalistyczne usługi opiekuńcze dla osób z zaburzeniami psychicznymi)
 - zadania własne gminy - **314.440 zł**
- **Zadania określone w ustawach o systemie ubezpieczeń społecznych i powszechnym ubezpieczeniu zdrowotnym –**
 - Koszt: **84.411 zł** - zdrowotne

191.348 zł - społeczne

- Zadania określone w ustawie o świadczeniach rodzinnych i funduszu alimentacyjnego – ogólny koszt: 4.749.718 zł.
- Zadania określone w ustawie o pomocy państwa w wychowywaniu dzieci – ogólny koszt: 9.114.875 zł

II. Pomoc społeczna:

Realizacja świadczeń pomocy społecznej – Struktura wydatków na świadczenia pomocy społecznej w ramach zadań zleconych i własnych gminy w 2018 roku:

- Zadania zlecone w 2018r.

Forma pomocy	Liczba osób, którym przyznano decyzją świadczenie	Liczba świadczeń	Kwota świadczeń w zł.
Zasiłki celowe na pokrycie wydatków związanych z kłeską żywiołową lub ekologiczną	0	0	0
Specjalistyczne usługi opiekuńcze w miejscu zamieszkania dla osób z zaburzeniami psychicznymi	2	122	18.830
łącznie:	X	X	18.830

- Zadania własne w 2018 roku:

Forma pomocy	Liczba osób, którym przyznano decyzją świadczenie	Liczba świadczeń	Kwota świadczeń w zł.
Zasiłki stałe ogółem:	86	926	438.764
W tym z przeznaczeniem dla:			
• środki własne	x	x	x
• dotacja:	x	x	438.764
Zasiłek okresowy ogółem, w tym:	164	902	299.950
• środki własne:	x	x	x
• dotacja:	x	x	299.950
łącna ilość osób korzystających z posiłków:	184	27.851	247.935
w tym:	70	8.873	77.112
• posiłek -dożywianie w szkole i przedszkolu			
Zasiłki celowe i w naturze, ogółem	832	x	659.323
• zasiłki celowe specjalne	172	792	143.434
Usługi opiekuńcze, w tym :	37	9.636	180.346

• specjalistyczne	4	426	32.320
Sprawienie pogrzebu	1	1	3.420
Schronienie	4	63	9.465
Opłata za DPS	16	177	422.994

Charakterystyka gospodarstw domowych objętych pomocą:

W 2018r. pomocą Ośrodka Pomocy Społecznej objęto 945 rodzin, o liczbie osób w rodzinach: 1019. Rodzinom tym udzielano pomocy w postaci świadczeń pieniężnych i niepieniężnych w ramach zadań własnych i zleconych, w szczególności z powodu:

Powód trudnej sytuacji życiowej	Liczba rodzin	Liczba osób w rodzinach
Ubóstwo	154	312
Sieroctwo	0	0
Bezdomność	5	8
Potrzeba ochrony macierzyństwa	51	218
Bezrobocie	151	329
Niepełnosprawność	122	166
Długotrwała i ciężka choroba	153	236
Bezradność w sprawach opiekuńczo – wychowawczych i prowadzenia gospodarstwa domowego	93	280
Przemoc w rodzinie	3	7
Potrzeba ochrony ofiar handlu ludźmi	0	0
Alkoholizm	9	12
Narkomania	0	0
Trudność w przystosowaniu do życia po zwolnieniu z zakładu karnego	9	11
Trudności w integracji osób, które otrzymały status uchodźcy lub ochronę uzupełniającą	0	0
Zdarzenie losowe	0	0
Sytuacja kryzysowa	0	0
Kłęska żywiołowa lub ekologiczna	0	0

➤ **Program wieloletni „Pomoc państwa w zakresie dożywiania”:**

W roku 2018 Ośrodek Pomocy Społecznej realizował program rządowy „Pomoc państwa w zakresie dożywiania”, ustanowiony na podstawie Uchwały Nr 221 Rady Ministrów z dnia 10 grudnia 2013r w sprawie ustanowienia wieloletniego programu wspierania finansowego gmin w zakresie dożywiania „Pomoc państwa w zakresie dożywiania” na lata 2014–2020 (M. P. z 2013r. poz. 1024 oraz z 2014r. poz. 671), którego strategicznym celem jest ograniczenie zjawiska niedożywienia dzieci i młodzieży z rodzin o niskich dochodach lub znajdujących się w trudnej sytuacji, ze szczególnym uwzględnieniem uczniów z terenów objętych wysokim poziomem bezrobocia i ze środowisk wiejskich oraz osób dorosłych, w szczególności osób samotnych, w podeszłym wieku, chorych lub osób niepełnosprawnych.

Program powyższy był realizowany na terenie gminy Sława także w oparciu o uchwały Rady:

- Uchwałę Nr XLIII/286/14 Rady Miejskiej w Sławie z dnia 30 stycznia 2014r. w sprawie podwyższenia kryterium dochodowego uprawniającego do przyznania nieodpłatnie pomocy w zakresie dożywiania w formie świadczenia pieniężnego na zakup posiłku lub żywności dla osób

objętych wieloletnim programem wspierania finansowego gmin w zakresie dożywiania "Pomoc państwa w zakresie dożywiania" na lata 2014-2020.

- Uchwałą Nr XLIII/285/14 Rady Miejskiej w Sławie z dnia 30 stycznia 2014r. w sprawie określenia zasad zwrotu wydatków w zakresie dożywiania w formie posiłku albo świadczenia rzeczowego w postaci produktów żywnościowych dla osób objętych wieloletnim programem wspierania finansowego gmin w zakresie dożywiania "Pomoc państwa w zakresie dożywiania" na lata 2014-2020.

Ze środków przekazywanych w ramach Programu OPS udzielał wsparcia osobom spełniającym warunki do otrzymania pomocy wskazane w ustawie z dnia 12 marca 2004r. o pomocy społecznej oraz spełniającym kryterium dochodowe w wysokości 150% kryterium, o którym mowa w art. 8 ww. ustawy. OPS udziela pomocy w szczególności:

- 1) dzieciom do czasu podjęcia nauki w szkole podstawowej,
- 2) uczniom do czasu ukończenia szkoły ponadgimnazjalnej,

3) osobom i rodzinom znajdującym się w sytuacjach wymienionych w art. 7 ustawy z dnia 12 marca 2004r. o pomocy społecznej, w szczególności osobom samotnym, w podeszłym wieku, chorym lub niepełnosprawnym

– w formie posiłku, świadczenia pieniężnego na zakup posiłku lub żywności albo świadczenia rzeczowego w postaci produktów żywnościowych.

Ustawa o pomocy społecznej określa, iż do zadań własnych gminy o charakterze obowiązkowym należy dożywianie dzieci. Zgodnie z założeniami Programu, pomoc w zakresie dożywiania przyznaje się osobom i rodzinom, spełniającym warunki otrzymania pomocy wskazane w ustawie z dnia 12 marca 2004r. o pomocy społecznej oraz spełniającym kryterium dochodowe w wysokości 150% kryterium, o którym mowa w art. 8 w/w ustawy. Pomoc ta, ze szczególnym uwzględnieniem gorącego posiłku, może być przyznana nieodpłatnie dzieciom i młodzieży w okresie nauki szkolnej w formie zakupu posiłków.

Zadanie powyższe jest finansowane ze środków otrzymanych od Wojewody Lubuskiego w wysokości 75% i ze środków własnych gminy Sława w wysokości 25%. Ośrodek Pomocy Społecznej wykonywał zadania wynikające z realizacji Programu, poprzez zapewnienie gorącego posiłku dla dzieci w przedszkolach i w szkołach. Ponadto w ramach Programu OPS udzielał pomocy osobom i rodzinom w formie świadczenia pieniężnego na zakup posiłku lub żywności

Pomoc w formie zasiłku celowego za 2018r. w ramach realizacji programu „Pomoc państwa w zakresie dożywiania”:

Wyszczególnienie	Program „Pomoc państwa w zakresie dożywiania” – zasiłek celowy
Liczba osób, którym przyznano decyzją świadczenie	301
Liczba osób w rodzinach	718
Liczba świadczeń	1.704
Kwota świadczeń /zł/	357.768
z tego:	
- środki własne:	88.838
- dotacja:	268.930

**Pomoc w formie posiłku za 2018r. w ramach realizacji programu
„Pomoc państwa w zakresie dożywiania”**

Wyszczególnienie	Program „Pomoc państwa w zakresie dożywiania” - posiłek			
	Ogółem	w tym:		
		Dzieci do 7 roku życia	Uczniowie do czasu ukończenia szkoły ponadgimnazjalnej	Pozostałe osoby otrzymujące pomoc na podstawie art. 7 ustawy o pomocy społecznej
Liczba osób korzystających z posiłku	184	27	43	114
Liczba posiłków	27.853	x	x	x
Koszt posiłków /zł/ z tego:	247.935	x	x	x
- środki własne:	44.365	x	x	x
- dotacja:	203.570			

- POZOSTAŁE OBSZARY DZIAŁALNOŚCI OPS W SŁAWIE –

➤ **Usługi opiekuńcze**

Osobie samotnej, która z powodu wieku, choroby lub innych przyczyn wymaga pomocy innych osób, a jest jej pozbawiona, przysługuje pomoc w formie usług opiekuńczych lub specjalistycznych usług opiekuńczych. Usługi opiekuńcze mogą być przyznane również osobom, które wymagają pomocy innych osób, a rodzina nie może takiej pomocy zapewnić.

Usługi opiekuńcze obejmują pomoc w zaspokajaniu codziennych potrzeb życiowych, opiekę higieniczną, zaleconą przez lekarza pielęgnację oraz w miarę możliwości, zapewnienie kontaktów z otoczeniem. Obowiązek świadczenia usług opiekuńczych spoczywa na gminie i wynika z art. 50 Ustawy o pomocy społecznej.

Mieszkańcy gminy, którzy z powodu wieku, choroby lub innych przyczyn wymagają pomocy innych osób, a są jej pozbawieni mogą skorzystać z pomocy w postaci usług opiekuńczych w miejscu zamieszkania, które świadczą osoby zatrudnione jako opiekunki w tut. OPS. W 2018r. 37 osób było objętych tą formą pomocy, a 4 osoby w formie specjalistycznych usług opiekuńczych. Usługi były świadczone od poniedziałku do piątku, w wyjątkowych sytuacjach również w sobotę.

Ponadto realizowane są specjalistyczne usługi opiekuńcze dla osób z zaburzeniami psychicznymi. Organizacja, świadczenie i finansowanie specjalistycznych usług opiekuńczych dla osób z zaburzeniami psychicznymi w miejscu zamieszkania należy do zadań zleconych z zakresu administracji rządowej, realizowanych przez gminę. Zasady jej przyznawania i odpłatności określa rozporządzenie Ministra Polityki Społecznej z dnia 22 września 2005r. w sprawie specjalistycznych usług opiekuńczych (Dz. U. 2005r Nr 189, poz.1598 z późn.zm.). Pomoc udzielana jest w miejscu zamieszkania wskazanej grupie osób, w tym dzieciom z rozpoznany autyzmem dziecięcym.

W 2018 roku 2 dzieci z zaburzeniami psychicznymi było objętych świadczeniem specjalistycznych usług opiekuńczych. Przyznane usługi dostosowane są do szczególnych potrzeb wynikających z rodzaju schorzeń i świadczone są przez osoby posiadające kwalifikacje do ich

wykonywania (w oparciu o zawarte umowy zlecenie). Uczestnictwo niepełnosprawnych dzieci w zajęciach spowodowało wyraźne postępy w ich stanie zdrowia, zachowaniu, mowie i nauce.

➤ **Kierowanie do domów pomocy społecznej**

Osobie wymagającej całodobowej opieki z powodu wieku, choroby lub niepełnosprawności, niemogącej samodzielnie funkcjonować w codziennym życiu, której nie można zapewnić niezbędnej pomocy w formie usług opiekuńczych, przysługuje prawo do umieszczenia w domu pomocy społecznej.

Pobyt w domu pomocy społecznej jest odpłatny do wysokości średniego miesięcznego kosztu utrzymania. Obowiązani do wnoszenia opłaty za pobyt w domu pomocy społecznej są w kolejności:

- 1) mieszkaniec domu, a w przypadku osób małoletnich przedstawiciel ustawy z dochodów dziecka,
- 2) małżonek, zstępni przed wstępnymi,
- 3) gmina, z której osoba została skierowana do domu pomocy społecznej.

Kierowanie do domu pomocy społecznej (DPS) i ponoszenie odpłatności za pobyt mieszkańca gminy w tym domu jest zadaniem własnym gminy o charakterze obowiązkowym. Odpłatność za pobyt mieszkańca gminy w domu pomocy społecznej ciąży na gminie tylko wówczas, gdy mieszkaniec domu i osoby mu bliskie zobowiązane do alimentacji nie wnoszą takiej opłaty. Jeśli dochody mieszkańca DPS są zbyt niskie i nie wystarczają na co miesięczne pokrycie kosztów utrzymania, gmina musi wziąć na siebie to zobowiązanie w części lub w całości.

W 2018 roku do domu pomocy społecznej łącznie w domach pomocy społecznej przebywało 16 mieszkańców z terenu gminy Sława. W okresie od 1.01.2018r. do 31.12.2018r. wydatki na DPS wyniosły: 422.994 zł.

➤ **Program prac społecznie użytecznych**

Program Prac Społecznie Użytecznych jest jedną z form przeciwdziałania całkowitemu wykluczeniu z rynku pracy oraz łagodzenia negatywnych skutków bezrobocia. Skierowany jest do osób bezrobotnych bez prawa do zasiłku korzystających ze świadczeń pomocy społecznej. Prace społecznie użyteczne są organizowane w Gminie Sława od roku 2006, czyli od momentu gdy pojawiły się takie możliwości prawne. Są one ukierunkowane przede wszystkim na osoby długotrwale bezrobotne, które znajdują się w najtrudniejszej sytuacji materialnej. Z tego też względu osoby do prac społecznie użytecznych są kwalifikowane przez Ośrodek Pomocy Społecznej.

W 2018 roku 15 osób długotrwale bezrobotnych z terenu Gminy Sława skorzystało z możliwości czasowego zatrudnienia w ramach prac społecznie użytecznych, które zostały zorganizowane przy udziale Powiatowego Urzędu Pracy we Wschowie, realizatorem i koordynatorem programu jest Ośrodek Pomocy Społecznej.

Do podstawowych celów Programu należą:

- wdrażanie długotrwale bezrobotnych do systematyczności, punktualności, przestrzegania dyscypliny pracy oraz wyrabiania nawyków pozyskiwania środków na zaspokojenie podstawowych potrzeb życiowych osób i rodzin z problemem bezrobocia w ramach własnej pracy,
- przeciwdziałanie skutkom długotrwałego bezrobocia, m.in. pogłębianiu się poczucia bezradności u klientów pozostających bez pracy i powstawaniu patologii życia rodzinnego,
- aktywizacja klientów długotrwale bezrobotnych,
- przygotowywanie klientów OPS do wymagań stawianych przez pracodawców na obecnym rynku pracy (staranność wykonania zleczonej pracy, odpowiedzialność, uczciwość, dyspozycyjność, zaangażowanie itp.),
- poprawa wizerunku gminy pod względem czystości w okresie wiosenno-letnim.

Szczegółowy sposób i tryb organizowania prac społecznie użytecznych określa Rozporządzenie Ministra Pracy i Polityki Społecznej z dnia 22 lipca 2011 r. w sprawie trybu organizowania prac społecznie użytecznych (Dz. U. Nr 155, poz. 921),

Program polega na zatrudnianiu osób bezrobotnych spełniających jednocześnie trzy warunki:

- posiadają II profil pomocy w PUP,
- nie mają już prawa do zasiłku dla bezrobotnych,
- korzystają z pomocy społecznej.

Przy kierowaniu do prac społecznie użytecznych uwzględniany jest wiek osoby bezrobotnej, jej stan zdrowia i posiadane kwalifikacje. Bezrobotni wykonują prace gospodarczo-porządkowe w wymiarze czasu pracy wynoszącym 10 godzin tygodniowo. Osoba bezrobotna może cały rok (i dłużej) wykonywać prace społecznie użyteczne, przy czym zachowuje status osoby bezrobotnej. Osoba wykonująca prace społecznie użyteczne jest objęta ubezpieczeniem zdrowotnym i wypadkowym, z tytułu posiadania statusu osoby bezrobotnej. Bezrobotny nie może nie przyjąć propozycji wykonania prac społecznie użytecznych, gdyż odmowa oznacza utratę statusu bezrobotnego, wstrzymanie opłacania składek na ubezpieczenie zdrowotne oraz pozbawienie niektórych świadczeń otrzymywanych z pomocy społecznej.

Prace społecznie użyteczne były organizowane na terenie całej gminy.

➤ **Wspieranie rodziny i system pieczy zastępczej**

Zgodnie z art. 191 ust. 9 ustawy o wspieraniu rodziny i systemie pieczy zastępczej w przypadku umieszczenia dziecka w rodzinie zastępczej, rodzinnym domu dziecka lub w placówce opiekuńczo-wychowawczej, gmina właściwa ze względu na miejsce zamieszkania dziecka przed umieszczeniem go po raz pierwszy w pieczy zastępczej ponosi odpowiednio wydatki:

- 1) 10% wydatków na opiekę i wychowanie dziecka -w pierwszym roku pobytu dziecka w pieczy zastępczej;
- 2) 30% wydatków na opiekę i wychowanie dziecka -w drugim roku pobytu dziecka w pieczy zastępczej;
- 3) 50% wydatków na opiekę i wychowanie dziecka -w trzecim roku i następnym latach pobytu dziecka w pieczy zastępczej.

Rodziny zagrożone kryzysem lub przeżywające trudności w wypełnianiu funkcji opiekuńczo-wychowawczych pozostają pod stałym nadzorem pracowników socjalnych OPS w Sławie, którzy systematycznie monitorują sytuację w rodzinach, w szczególności dzieci. Rodziny te ponadto mogą otrzymać wsparcie w postaci usług asystenta rodziny. Obowiązek taki wynika z ustawy o wspieraniu rodziny i systemie pieczy zastępczej—od 2015 roku jest to zadanie obowiązkowe gminy. W ramach tego zadania w 2018r. OPS zatrudnił 1 asystenta rodziny, który na wniosek pracowników socjalnych prowadził pracę z rodzinami wymagającymi wsparcia. Swoim działaniem obejmował łącznie w 2018r. 8 rodzin. Asystent opracował i realizował plany pracy z rodziną we współpracy z członkami rodziny i w konsultacji z pracownikiem socjalnym.

W ramach wykonywanych obowiązków, asystent współpracował z takimi instytucjami jak:

- placówki oświatowe -pedagodzy,
- poradnie lekarza rodzinnego,
- Powiatowe Centrum Pomocy Rodzinie,
- Pełnomocnik ds. profilaktyki i rozwiązywania problemów alkoholowych,
- Powiatowy Urząd Pracy,
- Zespół Kuratorskiej Służby Sądowej.

Współpracował również w przypadku dzieci umieszczonych w pieczy zastępczej z koordynatorem pieczy zastępczej.

W bieżącym 2019roku Program również będzie kontynuowany.

➤ **Wypoczynek letni**

Każdego roku Ośrodek Pomocy Społecznej w Sławie przy współpracy z Powiatowym Centrum Pomocy Rodzinie we Wschowie podejmuje działania, mające na celu zapewnienie wypoczynku letniego dzieciom z rodzin najbardziej potrzebujących z terenu gminy. Kolonie letnie cieszą się co roku dużym zainteresowaniem i uznaniem wśród uczestników, a chętnych do udziału w nich nie brakuje. W roku 2018 dzieci z terenu gminy Sława po raz kolejny brały udział w kolonii letniej. Kolonia odbyła się w terminie od 18.08.2018 do 31.08.2018r. w miejscowości Kąty Rybackie. Uczestniczyło w niej 24 dzieci z terenu gminy Sława.

➤ **Program Operacyjny Pomoc Żywnościowa 2014 –2020**

W roku 2018 Ośrodek Pomocy Społecznej w Sławie kontynuował pomoc dla klientów w ramach Programu Operacyjnego Pomoc Żywnościowa 2014-2020. Celem Programu Operacyjnego Pomoc Żywnościowa 2014 –2020 jest dotarcie z pomocą żywnościową do grup osób najbardziej potrzebujących w całej Polsce. W 2018r. w ramach programu **713** osób najbardziej potrzebujących z terenu Gminy Sława skorzystało ze wsparcia w postaci żywności. Osoby które otrzymały skierowanie z Ośrodka Pomocy Społecznej, skorzystały ze wsparcia w postaci żywności, która była dystrybuowana przy współpracy z Polskim Czerwonym Krzyżem w Nowej Soli w formie paczek żywnościowych. Każda z osób otrzymujących paczki żywnościowe, otrzymała w nich produkty następującego typu: groszek z marchewką, fasola biała, koncentrat pomidorowy, buraczki wiórki, powidła śliwkowe, makaron jajeczny, makron kukurydziany, ryż biały, kasza gryczana, herbatniki maślane, mleko UHT, ser podpuszczkowy, szynka drobiowa, szynka wieprzowa mielona, pasztet wieprzowy, kabanosy wieprzowe, filet z makreli w oleju, cukier biały, miód, olej rzepakowy, gołąbki w sosie pomidorowym.

Pomoc żywnościowa, w postaci paczki żywnościowej była przekazywana do osób spełniających kryteria kwalifikowalności do statusu osoby najbardziej potrzebującej, tj.: osób i rodzin znajdujących się w trudnej sytuacji życiowej, spełniających kryteria określone w art. 7 ustawy o pomocy społecznej i których dochód nie przekracza 200% kryterium dochodowego uprawniającego do skorzystania z pomocy społecznej. Kwoty w ramach Podprogramu 2018 wynoszą 1 268 zł - dla osoby samotnie gospodarującej oraz 1 028 zł - dla osoby w rodzinie.

Zadanie jest kontynuowane w roku 2019.

Poprzednie kryterium w wysokości 150 proc. obowiązywało od początku realizacji PO PŻ 2014-2020, tj. od grudnia 2014 r. do 2017 roku. Przy zwiększeniu kryterium do 200% więcej osób mogło skorzystać z pomocy żywnościowej w ramach Programu.

III. Świadczenia rodzinne:

Ośrodek Pomocy Społecznej w Sławie realizuje zadania wynikające z ustawy z dnia 28 listopada 2003r o świadczeniach rodzinnych (Dz. U. z 2016 r, poz. 1518 ze zm.), która określa warunki nabywania prawa do świadczeń rodzinnych oraz zasady ustalania, przyznawania i wypłacania tych świadczeń.

Świadczeniami rodzinnymi są:

1. zasiłek rodzinny oraz dodatki do zasiłku rodzinnego,
2. świadczenia opiekuńcze: zasiłek pielęgnacyjny, specjalny zasiłek opiekuńczy oraz świadczenie pielęgnacyjne,
3. zapomoga wypłacana przez gminy, na podstawie art. 22a,
4. świadczenia wypłacane przez gminy na podstawie art. 22b,

- 5. jednorazowa zapomoga z tytułu urodzenia się dziecka,
- 6. świadczenie rodzicielskie.

Ilość kart dużej rodziny w roku 2018:

- tradycyjnie: - 251
- elektronicznie - 66

Ilość osób pobierających świadczenie z funduszu alimentacyjnego w roku 2018:

- 92
- koszt: - 444.083 zł.

Ilość osób pobierających świadczenia rodzinne z dodatkami oraz świadczenia z tytułu niepełnosprawności (tj. zasiłek pielęgnacyjny, świadczenie pielęgnacyjne, specjalny zasiłek opiekuńczy) w roku 2018:

- 864,
- w tym: - 486 pobierających zasiłek rodzinny z dodatkami
- koszt: - 4305.635 zł.

Ilość osób pobierających świadczenie wychowawcze 500+ w roku 2018:

- 874
- w tym: - 458 osób pobierających świadczenie na pierwsze dziecko
- koszt: 9.114.875 zł.

Ilość osób, które otrzymały świadczenie Dobry Start 300+:

- 1.669
- koszt: 500.700 zł.

Rok 2019 i lata następne będą dla Ośrodka Pomocy Społecznej w Sławie kontynuacją realizowanych zadań, prowadzonych działań oraz podejmowaniem nowych inicjatyw w zakresie rozwiązywania problemów społecznych, które są niezbędne, by instytucja pomocy społecznej była skuteczna, efektywna i nowoczesna.

[Realizacja uchwał Rady Miejskiej w Sławie za 2018 roku](#)

W 2018 roku Rada Miejska w Sławie podjęła 81 uchwał, z tego zrealizowano 75 uchwał a 6 jest w trakcie bieżącej realizacji. 22 uchwały stanowią prawo miejscowe, ogłoszone w Dzienniku Urzędowym Województwa Lubuskiego są to min : Uchwała dot. Statutu SCKiW, uchwała w sprawie trybu udzielania i rozliczania dotacji dla niepublicznych przedszkoli i szkół, zmiana uchwały w sprawie strefy płatnego parkowania, uchwała w sprawie miejscowego planu zagospodarowania przestrzennego m. Sława, uchwała w sprawie podziału gminy na stale okręgi wyborcze, uchwała w sprawie dotacji celowej na ograniczenie niskiej emisji, uchwała w sprawie ustalenia wysokości opłat za korzystanie z boisk i sal sportowych, Program opieki na zwierzętami bezdomnymi, uchwała w sprawie ustalenie czasu bezpłatnego nauczania w przedszkolach i oddziałach przedszkolnych, w sprawie obwodów głosowania. Uchwała w sprawie określenia tygodniowego obowiązkowego wymianu godzin w przedszkolach i szkołach, wykaz kąpielisk, rozpatrzenie i zatwierdzenie sprawozdania z wykonania budżetu za 2017 rok, uchwały w sprawie bonifikaty od opłaty za przekształcenie prawa użytkowania wieczystego w prawo własności, uchwała w sprawie liczby zezwoleń na sprzedaż napojów alkoholowych na terenie Miasta i Gminy Sława, zasad usytuowania miejsc sprzedaży i podawania napojów alkoholowych, uchwała w sprawie zmiany statutu Gminy Sława, ustalenia wysokości ekwiwalentu pieniężnego dla członków Ochotniczych Straży Pożarnych.

Uchwała w sprawie przystąpienia do sporządzenia miejscowego planu zagospodarowania przestrzennego dla terenów położonych w obrębie miasta Sława jest w trakcie realizacji. Celem podjęcia uchwały jest dostosowanie obowiązujących zapisów planu miejscowego do aktualnych potrzeb mieszkańców. Opracowanie planu jest zgodne z dokonaną oceną aktualności Studium uwarunkowań i kierunków zagospodarowania przestrzennego Gminy Sława, jak również oceną aktualności planów miejscowych, która została uchwalona uchwałą Nr XXXI/184/16 Rady Miejskiej w Sławie z dnia 20 grudnia 2016 r. Przystąpienie do opracowania miejscowego planu rozpoczyna procedurę planistyczną zgodną z ustawą o planowaniu i zagospodarowaniu przestrzennym.

W trakcie realizacji jest uchwała w sprawie zmiany Uchwały Nr XLIV/17 Rady Miejskiej w Sławie z dnia 21 grudnia 2017 r. w sprawie uchwalenia Wieloletniej Prognozy Finansowej Gminy Sława na lata 2018-2031 Zmiana Wieloletniej Prognozy Finansowej Gminy Sława na lata 2018 – 2031 jest wynikiem aktualizacji - dostosowano kwoty planu roku 2018 do zmian w zakresie uchwały budżetowej Gminy Sława zgodnie z art. 229 ustawy o finansach publicznych. dokonano zmian w przedsięwzięciach:

- w poz. 1.3.1.6 „Sporządzenie miejscowych planów zagospodarowania przestrzennego dla terenów położonych w obrębach Gminy Sława” przeniesiono kwotę z roku 2018 na rok 2019,

łącznie nakłady finansowe pozostają bez zmian;

- poz. 1.3.2.7 wprowadzono przedsięwzięcie pn. „Zakup zasobów mieszkaniowych” w związku ze zmianami w budżecie dokonanymi wcześniej, rozkładając finansowanie na rok 2018-2019;

- poz.1.3.2.8 wprowadzono przedsięwzięcie pn. „Zabudowa odcinka brzegu Jeziora Sławskiego na terenie SCKiW” , finansowanie w latach 2018-2020.

Infrastruktura komunalna

Zakład Wodociągów i Kanalizacji Sława Sp. z o.o. w ramach zadań określonych w wieloletnim planie rozwoju i modernizacji urządzeń wodociągowych i kanalizacyjnych jest w trakcie realizacji inwestycji pod nazwą:

- a) „Uporządkowanie gospodarki wodno-ściekowej na terenie aglomeracji Sława”. Inwestycja ta swoim zakresem obejmuje budowę ponad 90 km sieci kanalizacji sanitarnej, 52 przepompowni ścieków, 2 tłoczni ścieków, oczyszczalni ścieków w m. Krążkowo o przepustowości 800m³/d, prawie 43 km sieci wodociągowej, oraz stacji uzdatniania wody w m. Kuźnica Głogowska. W ramach tejże inwestycji przewidziana jest również modernizacja obiektów t.j.: oczyszczalnia ścieków w Sławie, stacje uzdatniania wody w m. Lubogoszcz i Krążkowo. W ramach inwestycji zostaną wybudowane obiekty elektrowni fotowoltaicznych na obiektach: SUW Krążkowo, SUW Kuźnica Głogowska, SUW Lubogoszcz i oczyszczalni ścieków w Krążkowie. Inwestycja obejmuje swoim zasięgiem następujące miejscowości: Sława, Wróblów, Śmieszkowo, Lubiatów, Gola, Krępina, Tarnów Jeziorny, Tarnówek, Głuchów, Myszyniec, Kuźnica Głogowska, Radzyń, Lipinki i Krążkowo. Inwestycja realizowana jest w Ramach Programu Operacyjnego infrastruktura i Środowisko. Na dzień 31.12.2018 r. zrealizowano część budowlaną inwestycji na kwotę **8 496 370,18 zł netto**.
- b) „Budowa kompletnego systemu energetycznego opartego o instalacje agregatu kogeneracyjnego wraz z układem ZKF w Zakładzie Wodociągów i Kanalizacji Sława Sp. z o.o.”,

polegającej na zmianie sposobu stabilizacji tlenowej osadów ściekowych na stabilizację beztlenową podczas której wydzielaną będzie się metan. Będzie on przechwytywany, oczyszczany i wykorzystywany jako paliwo zasilające agregat kogeneracyjny do wytwarzania energii elektrycznej i ciepłej na potrzeby obiektu oczyszczalni ścieków w Sławie. W roku 2018 poniesiono w ramach inwestycji koszty związane z przygotowaniem inwestycji w wysokości **44 000,00 zł netto**.

- c) „Rozwój społeczeństwa informacyjnego poprzez wdrożenie kompleksowego systemu e-usług dla ludności świadczonych przez przedsiębiorstwa wodociągowo - kanalizacyjne na terenie 9 powiatów województwa lubuskiego: krośnieńskiego, międzyrzeckiego, nowosolskiego, słubickiego, sulęcińskiego, wschowskiego, zielonogórskiego, żagańskiego i żarskiego”. Inwestycja ta ma na celu wyjście naprzeciw mieszkańcom w celu ułatwienia im i usprawnienia wymiany informacji ZWiK Sława Sp. z o.o.. W zakres inwestycji wchodzi rozbudowa systemu zdalnego odczytu wodomierzy, oraz budowa na platformie internetowej elektronicznego biura obsługi, gdzie Odbiorca usług będzie mógł zgłaszać sprawy, składać wnioski dotyczące swojej osoby, mieć wgląd w historii swoich rozliczeń, pobierać i otrzymywać e-faktury. Inwestycja realizowana w ramach Regionalnego Programu Operacyjnego Lubuskie 2020. W roku 2018 wydano w ramach inwestycji **1 427 510,00 zł netto**.
- d) „Budowa mikroinstalacji fotowoltaicznych na obiektach Stacji Uzdatniania Wody w miejscowościach: Łupice i Stare Strącze”. Obecnie ZWiK Sława Sp. z o.o. oczekuje na rozpatrzenie wniosku o dofinansowanie złożonego do Regionalnego Programu Operacyjnego w ramach ogłoszonego konkursu. Inwestycja ma na celu zasilenie obiektów SUW w odnawialne źródło energii celem obniżenia kosztów uzdatniania wody i przeciwdziałaniu wzrostowi cen wody ze względu na wzrost kosztów energii elektrycznej.
- e) „Zakup urządzenia wieloparametrowego do pomiaru jakości ścieków na dopływie do oczyszczalni ścieków w Sławie.” Urządzenie zostało zakupione w celu prowadzenia ciągłej analizy jakości ścieków dopływających do obiektu oczyszczalni ścieków w Sławie, w celu usprawnienia jej pracy i podejmowania działań zapobiegających w przypadku dopływu nadmiernych ładunków zanieczyszczeń (wartość: **111 091,05 zł netto**).
- f) „Wykonanie programu funkcjonalno-użytkowego sieci kanalizacyjnej dla miejscowości Stare Strącze i Krzepielów” Wykonane opracowanie stanowi podstawę do dalszych prac mających na celu uzbrojenie w sieć kanalizacyjną ww. miejscowości. (wartość: **22 000,00 zł netto**).
- g) „Dostawa w formie leasingu operacyjnego z możliwością wykupu fabrycznie nowego zestawu minikoparki wraz z lawetą do jej transportu na potrzeby Pogotowia Wodno-Kanalizacyjnego Zakładu Wodociągów i Kanalizacji Sława Sp. z o.o..” Wyposażono pogotowie wodociągowe w niezbędny sprzęt do realizacji zadań własnych oraz świadczenia usług zewnętrznych.
- h) „Dostawa w formie leasingu operacyjnego z możliwością wykupu fabrycznie nowych samochodów osobowych na potrzeby Zakładu Wodociągów i Kanalizacji Sława Sp. z o.o..” w ramach inwestycji nabyto 3 samochody osobowe służące następującym celom: zdalny odczyt wodomierz – inkasent; pogotowie wodociągowe – nadzór nad siecią wodociągową i kanalizacyjną; pogotowie oczyszczalni – nadzór nad obiektem oczyszczalni ścieków w Sławie, zarządzaną podczyszczalnią i przepompowniami ścieków.
- i) „Dostawa nowego zestawu agregatu prądotwórczego na Stację Uzdatniania Wody w m. Stare Strącze, wraz z jego montażem na obiekcie.” w ramach inwestycji wyposażono SUW Stare Strącze w zasilanie awaryjne, w celu zapobiegnięcia wstrzymania dostawy wody w przypadku braku zasilania z sieci elektroenergetycznej (wartość **46 900,00 zł netto***).

- j) „Dostawa nowego zestawu agregatu prądotwórczego na Przepompownię ścieków przy ul. Przemysłowej w m. Sława, wraz z jego montażem na obiekcie.” w ramach inwestycji wyposażono PS ul. Przemysłowa w zasilanie awaryjne zapewniające ciągłą pracę obiektu przy braku zasilania z sieci elektroenergetycznej (wartość **42 500,00 zł netto***).
- k) „Dostawa nowego zestawu sterylizatora UV-C do dezynfekcji wody na Stacji Uzdatniania Wody w m. Stare Strącze, wraz z jego montażem na obiekcie.” Celem inwestycji było zabezpieczenie stacji przed nagłym skarżeniem bakteriologicznym wody i jej przedostaniem się do sieci wodociągowej (wartość **35 000,00 zł netto***).

*realizacja zakończona w 2019 roku.

Informacja o realizacji polityk, programów i strategii

Strategia rozwoju gminy Sława

Strategia Rozwoju Gminy Sława na lata 2014–2022 jest najważniejszym dokumentem programowym, w oparciu o który samorząd realizuje obowiązek prowadzenia polityki rozwoju lokalnego. Dokument został przyjęty Uchwałą nr LI/332/2014 Rady Miejskiej w Sławie z 30 października 2014. Przeprowadzona diagnoza gminy wyznaczyła kierunek wykorzystania mocnych stron gminy oraz jej szans rozwoju, by zwiększyć jej atrakcyjność i poziom życia lokalnej społeczności. Rozwój Gminy Sława powinien być podporządkowany następującej WIZJI:

GMINA SŁAWA W 2022 R. TO REGION WYRÓZNIAJĄCY SIĘ BOGATĄ OFERTĄ TURYSTYCZNĄ I GOSPODARCZĄ, DBAJĄCY O ŚRODOWISKO NATURALNE, ZAMIESZKANY PRZEZ ZDROWYCH I PRZEDSIĘBIORCZYCH MIESZKAŃCÓW.

Cele realizowane przez Gminę Sława powinny wpisać się w poniższą MISJĘ:

GMINA SŁAWA – REGION PRZYJAZNY DLA MIESZKAŃCÓW I TURYSTÓW ATRAKCYJNY GOSPODARCZO I TURYSTYCZNIE.

Uszczegółowienie wizji i misji Strategii Rozwoju Gminy Sława na lata 2014–2022 w priorytety prezentuje poniższa tabela:

KIERUNKI ROZWOJU	CELE STRATEGICZNE	CELE OPERACYJNE
I. Inwestycje, turystyka, rolnictwo i przedsiębiorczość	I. 1. Wykorzystanie walorów gminy dla jej rozwoju gospodarczego	I.1.1. Tworzenie warunków dla rozwoju przedsiębiorczości
		I.1.2. Wpieranie atrakcyjności inwestycyjnej gminy
		I.1.3. Rozwój turystyki i rekreacji
		I.1.4. Rozwój zrównoważonego rolnictwa i przetwórstwa rolno-spożywczego
II. Kapitał ludzki i instytucje sfery społecznej	II.1. Wzrost jakości życia mieszkańców	II. 1. 1. Poprawa warunków i jakości edukacji publicznej oraz kultury fizycznej
		II. 1. 2. Poprawa warunków i jakości usług świadczonych przez instytucje pomocy społecznej i ochrony zdrowia
		II.1.3. Ochrona dziedzictwa kulturowego
		II. 1. 4. Poprawa bezpieczeństwa mieszkańców
III. Inwestycje w zasoby	III.1. Rozwój infrastruktury technicznej, gospodarczej i społecznej gminy	III. 1. 1. Poprawa stanu infrastruktury technicznej
		III.1.2. Zrównoważony rozwój infrastruktury drogowej
		III.1.3. Wspieranie rozwoju mieszkalnictwa i tworzenie dogodnych warunków życia mieszkańców
		III.1.4. Zrównoważone wykorzystywanie zasobów środowiska naturalnego
IV. Współpraca z otoczeniem	IV.1. Rozwój społeczeństwa obywatelskiego	IV.1.1. Wzrost dostępności i jakości świadczenia usług publicznych
		IV.1.2. Wspieranie inicjatyw obywatelskich

Źródło: opracowanie własne

2018 r. zrealizowano następujące projekty wpisujące się w powyższe priorytety Strategii Rozwoju Gminy Sława na lata 2014–2022:

I. Inwestycje, turystyka, rolnictwo i przedsiębiorczość:

- oddanie do użytku 7 nowych domków na OW SCKiW,
- kompleksowy remont pomostu na plaży miejskiej w Sławie,
- rozpoczęcie budowy nowej plaży (karczowanie trzcin, bagrowanie jeziora),
- pozyskanie dofinansowania z programu „Rekreacja nad lubuską wodą”, w ramach którego zakupiono 500 ton piasku na plażę miejską, 25 ławek, 4 parasole trzcinowe, 2 przebieralnie),
- wniosek do PROW na lata 2014-2020 pt. Zagospodarowanie przestrzeni publicznej w Sławie na potrzeby rekreacji, turystyki i kultury, wniosek otrzymał dofinansowanie oczekujemy na umowę z Urzędem Marszałkowskim Województwa Lubuskiego,

- wniosek do PROW na lata 2014-2020 pt. Budowa placów zabaw w Bagnie, Tarnowie Jeziernym i Nowym Strączu, wniosek otrzymał dofinansowanie, inwestycja w trakcie realizacji,
- pozyskanie dofinansowania na projekt „Rewaloryzacja parku miejskiego w Sławie”, ze środków RPO – Lubuskie 2020.

II Kapitał ludzki i instytucje sfery społecznej:

- budowa sali gimnastycznej przy SP w Ciosańcu,
- budowa zadaszonoego boiska wielofunkcyjnego w Krzepielowie,
- pozyskanie dodatkowych środków z subwencji oświatowej na pomoce dydaktyczne niezbędne do realizacji podstawy programowej z przedmiotów przyrodniczych,
- pozyskanie dodatkowych środków z subwencji oświatowej na doposażenie sal w Krzepielowie i Ciosańcu w sprzęt niezbędny do zajęć wychowania fizycznego,
- realizacja projektów mających na celu poprawę bezpieczeństwa mieszkańców: Wsparcie dla OSP z terenu Gminy Sława oraz Tworzenie systemu ratownictwa i ochrony przed pożarami, powodzią i innymi zagrożeniami poprzez doposażenie OSP w samochody ratowniczo-gaśnicze i specjalistyczny sprzęt ratowniczy - etap II.

III Inwestycje w zasoby:

- Termomodernizacja obiektów użyteczności publicznej w Gminie Sława, w 2018 r. - w ramach projektu unijnego wykonano termomodernizację budynku byłej szkoły podstawowej przy ul. Henryka Pobożnego 6,
- Uporządkowanie gospodarki wodno-ściekowej na terenie aglomeracji Sława - w ramach projektu Zakład Wodociągów i Kanalizacji Sława Sp. z o.o wykonuje inwestycję na 134.630.146,56 zł, której celem jest uporządkowanie gospodarki wodno-ściekowej na terenie aglomeracji Sława dla zapewnienia jej zgodności z obowiązującymi przepisami prawa w zakresie oczyszczania ścieków komunalnych dla obniżenia jego presji na środowisko naturalne, w tym na jednolitą część wód, stan zdrowia ludzi i zwierząt, a także na powstrzymanie zmian klimatu.

IV Współpraca z otoczeniem:

- realizacja Sławskiego Budżetu Obywatelskiego od 2017 roku,
- realizacja projektów partnerskiej wymiany międzynarodowej, współfinansowanych ze środków zewnętrznych takich jak: Międzynarodowa wymiana młodzieży oraz Integracja bez granic - Sława 2018,
- partnerstwo z Urzędem Marszałkowskim w celu realizacji projektu Lubuski e- Urząd II, w ramach którego powstanie Platforma dla mieszkańców i przedsiębiorców z Województwa Lubuskiego pozwalająca na realizację e-usług.

Gminny Program Rewitalizacji dla Gminy Sława 2016-2022

Program został przyjęty Uchwałą nr XLVI/281/18 Rady Miejskiej w Sławie z dnia 28 lutego 2018 roku. 17 kwietnia 2018 r. Zarząd Województwa Lubuskiego (ZWL) przyjął uchwałę w sprawie aktualizacji Wykazu programów rewitalizacji gmin województwa lubuskiego. Gminny Program Rewitalizacji dla Gminy Sława na lata 2016-2022 został zweryfikowany przez Zespół ds. rewitalizacji oraz decyzją ZWL włączony do Wykazu programów rewitalizacji.

Do wyznaczenia obszaru zdegradowanego i obszaru rewitalizacji wykorzystano niekorzystne przekroczenia średniej dla gminy Sława dla 20 wskaźników ze sfery społecznej, sfery gospodarczej, sfery funkcjonalno-przestrzennej oraz sfery technicznej.

Kryteria zjawisk kryzysowych	Nr wskaźnika	Nazwa wskaźnika	Miara oceny
1. sfera społeczna			
	Wskaźnik 1	struktura ludności - udział ludności 60+ w ludności <25	powyżej średniej
	Wskaźnik 2	Stosunek liczby ludności w wieku poprodukcyjnym do grupy wiekowej przedprodukcyjnej	powyżej równości
	Wskaźnik 3	udział liczby mieszkańców strefy w ogólnej liczbie mieszkańców	15% wyższy niż średnia
	Wskaźnik 4	wskaźnik zarobków poniżej 150 zł na członka rodziny	poniżej średniej
	Wskaźnik 5	odsetek gospodarstw korzystających z pomocy społecznej	20% wyżej od średniej
	Wskaźnik 6	odsetek osób które złożyły wniosek o świadczenie społeczne	powyżej średniej
	Wskaźnik 7	liczba wniosków do OPS złożonych przez osobę	10% powyżej średniej
	Wskaźnik 8	udział występów związanych z kradzieżą i włamaniem w ogólnych przestępstwach	10% powyżej średniej
	Wskaźnik 9	wskaźnik różnorodności wykroczeń	20% powyżej średniej
	Wskaźnik 10	udział wypadków drogowych do ogółu wypadków	powyżej 30 %
	Wskaźnik 11	udział mężczyzn w ogóle bezrobotnych	powyżej średniej
	Wskaźnik 12	liczba rodzin pozbawionych zasiłków	powyżej średniej
	Wskaźnik 13	udział bezrobotnych pow. 40 roku życia w ogóle bezrobotnych	powyżej średniej
	Wskaźnik 14	udział bezrobotnych z wyższym wykształceniem w ogóle bezrobotnych	powyżej średniej
	Wskaźnik 15	udział długotrwale bezrobotnych w ogóle bezrobotnych	powyżej średniej
2. sfera gospodarcza			
	Wskaźnik 16	odsetek ludności posiadających zdolność inwestycyjną - zarobki pow. 3000 tys. zł	poniżej 15 %
	Wskaźnik 17	wskaźnik atrakcyjności strefy	atrakcyjność terenów; system oceny 1-5
3. sfera funkcjonalno-przestrzenna			

Kryteria zjawisk kryzysowych	Nr wskaźnika	Nazwa wskaźnika	Miara oceny
	Wskaźnik 18	udział budynków o niskiej energoszczelności (wymagającej nakładów finansowych)	powyżej 25 %
4. sfera techniczna			
	Wskaźnik 19	poziom zwodociągowania strefy	poniżej średniej
	Wskaźnik 20	poziom skanalizowania strefy	poniżej średniej

Uwzględniając powyższe, obszar zdegradowany wyznaczono zarówno na terenie miasta Sława: strefy 2, 3, 5, 6, jak i na obszarze gminy: strefa 7, co prezentują poniżesz rysunki:



Miasto Sława – obszar zdegradowany i obszar rewitalizacji

Skala 1:5000

Legenda:

 Obszar zdegradowany i obszar rewitalizacji

 Obszar zdegradowany

Załącznik nr 2 do uchwały Rady Miejskiej w Sławie
Nr XXX/168/16 z dnia 24 listopada 2016 r.

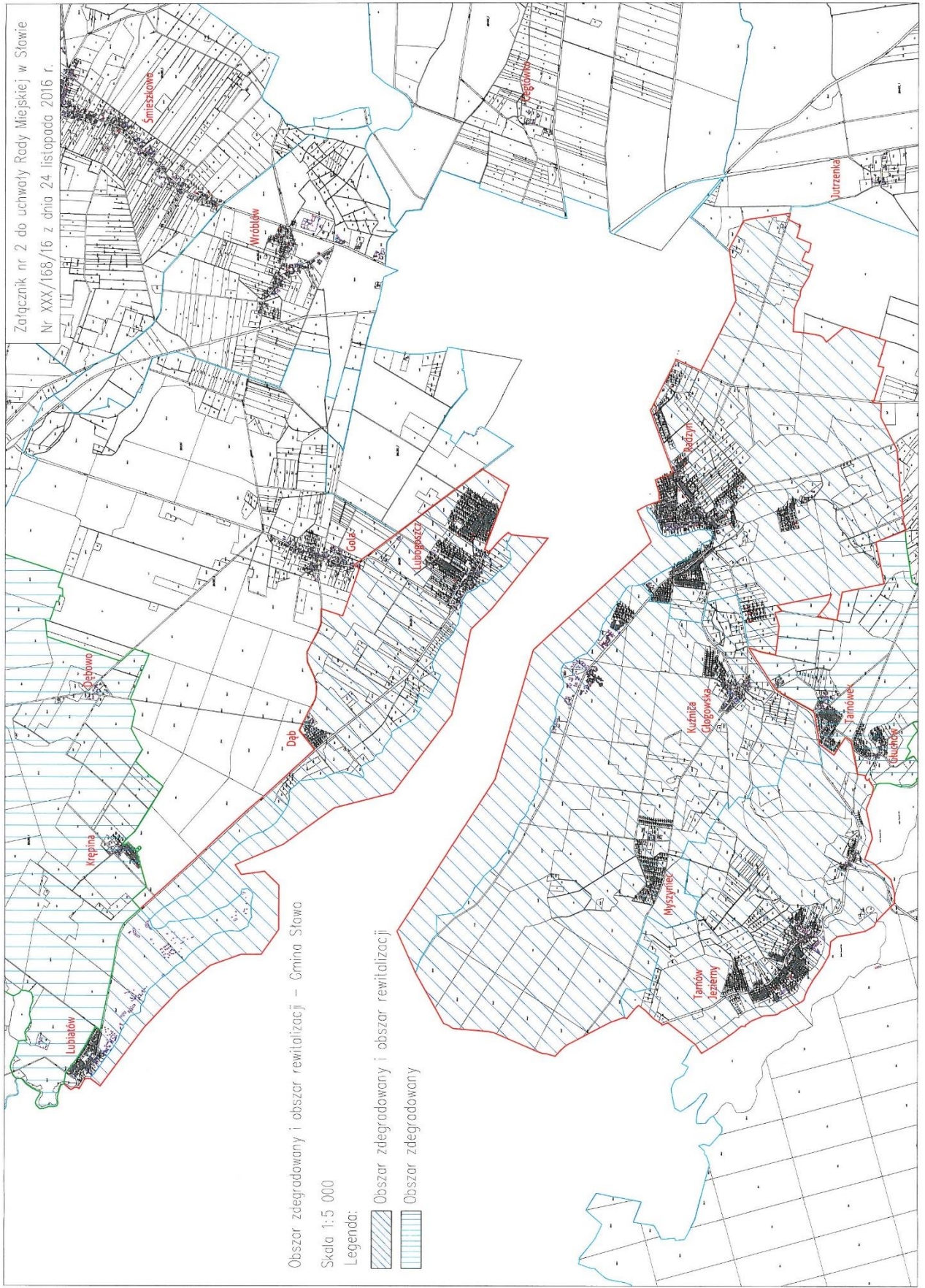

Obszar zdegradowany i obszar rewitalizacji – Gmina Sława
Skala 1:5 000
Legenda:
Obszar zdegradowany i obszar rewitalizacji
Obszar zdegradowany

Ze zdiagnozowanych problemów wynikają cele, które należy osiągnąć w wyniku podjęcia odpowiednich działań na obszarze rewitalizacji.

Aby osiągnąć pożądany stan obszaru po przeprowadzeniu rewitalizacji sformułowano cel nadrzędny programu:

Ograniczenie zjawisk kryzysowych z jednoczesną poprawą jakości życia mieszkańców poprzez realizację działań w sferze społecznej, gospodarczej, przestrzennej, technicznej i środowiskowej.

Z tak sformułowany cel nadrzędny wyznacza kierunki działań na najbliższe lata:

Cel/ działanie	Nazwa	Problem/Kierunek zmian
Cel 1.	<i>Zmniejszenie skali ubóstwa i wykluczenia społecznego</i>	Przeciwdziałanie ubóstwu i wykluczeniu społecznemu - trudności w wypełnianiu funkcji materialno-ekonomicznej rodzin i słaba kondycja podmiotów gospodarczych, wysoki poziom uzależnień, niski poziom edukacji i ograniczenia w dostępie do usług publicznych.
Działanie 1.	Reintegracja oraz aktywizacja osób wykluczonych i zagrożonych wykluczeniem społecznym	
Działanie 2.	Rozwój ekonomii społecznej jako alternatywnych form aktywizacji społeczno-zawodowej oraz zatrudnienia	
Działanie 3.	Poprawa warunków dla rozwoju przedsiębiorczości, przede wszystkim dla rozwoju i promocji lokalnego sektora turystyki	
Cel 2.	<i>Poprawa stanu infrastruktury publicznej oraz podniesienie jakości życia mieszkańców</i>	Podnoszenie poziomu jakości życia mieszkańców - niewystarczająca liczba oraz niski standard mieszkań komunalnych i socjalnych, degradacja przestrzeni otoczenia zabytkowego, niski poziom poczucia bezpieczeństwa mieszkańców, duże natężenie problemów komunikacyjnych, niski poziom kapitału społecznego.
Działanie 1.	Modernizacja infrastruktury publicznej	
Działanie 2.	Dostosowanie warunków mieszkaniowych do współczesnych standardów poprzez modernizację i rozbudowę infrastruktury technicznej	
Działanie 3.	Podniesienie poziomu bezpieczeństwa w przestrzeni publicznej oraz zapobieganie przestępczości	
Działanie 4.	Uporządkowanie zabytkowego otoczenia pod kątem funkcjonalnym i estetycznym	
Cel 3.	<i>Rozwój zakresu usług społecznych oraz form aktywności społecznej</i>	Rozszerzania i poprawa jakości usług użyteczności publicznej - trudności w korzystaniu z usług społecznych użyteczności publicznej, głównie przez dzieci, młodzież i seniorów, brak oferty spędzania czasu wolnego i rekreacji, ograniczony dostęp do wysokiej jakości usług publicznych.
Działanie 1.	Rozszerzanie oferty usług społecznych szczególnie poprzez tworzenie przestrzeni dla dzieci, młodzieży i osób starszych	
Działanie 2.	Budowanie kapitału społecznego poprzez podniesienie aktywności społecznej mieszkańców, wspieranie inicjatyw oddolnych oraz rozwijanie współpracy z organizacjami pozarządowymi	
Działanie 3.	Poprawa dostępności do wyższej jakości usług publicznych	

Realizacja założeń Gminnego Programu Rewitalizacji dla Gminy Sława na lata 2016-2022 w 2018 roku. Poniższa tabela prezentuje:

- wyniki działań związanych z pozyskiwaniem funduszy zewnętrznych na realizację działań zapisanych w GPR,
- przebieg realizacji projektów, które otrzymały dofinansowanie z funduszy zewnętrznych,
- analizę przyczyn nie zrealizowania projektów zapisanych w GPR Sława 2022 w czasie sprawozdawczym lub szerszym,
- stan przygotowań i wdrażania projektów wpisanych do realizacji w ramach GPR Sława 2022.

I Projekty infrastrukturalne – lista podstawowa:

<i>Nazwa w GPR</i>	<i>Planowany okres realizacji wskazany w GPR</i>	<i>Podmiot realizujący wskazany w GPR</i>	<i>Działania wykonane w latach /2018 r.</i>
C.I.3.2. Projekt Zagospodarowanie terenu SCKiW nad Jeziorem Sławskim na potrzeby turystyki i kultury	2017-2021	Sławskie Centrum Kultury i Wypoczynku (SCKiW), Gmina Sława (GS)	<p>- SCKiW wybudowało 7 nowych domków letniskowych;</p> <p>- GS wykonała wycinkę drzew i zakrzaczeń oraz bagrowanie dna Jeziora Sławskiego, rozpoczęła budowę nowej plaży (nawieziono 1000 ton piasku)</p> <p>- w 2018 r. w ramach projektu Rekreacja nad lubuską wodą, dofinansowanego ze środków woj. lubuskiego GS zakupiła: 500 ton piasku płukanego 0-2 mm na plażę miejską; 2 przebieralnie; 4 parasole trzcinowe; 25 ławek parkowych; wykonano malowanie hangaru</p> <p>- w 2018 r. wykonano kompleksowy remont pomostu.</p>
C.II.1.1. Projekt Rewaloryzacja Parku Miejskiego	2017-2019	Gmina Sława(GS)	<p>- wniosek o dofinansowanie projektu ze środków RPO – Lubuskie 2020 został złożony na przełomie 2016/2017; pierwotnie nie otrzymał dofinansowania, ale po odwołaniach i zwiększeniu alokacji konkursu 6.11.2018 r. Zarząd Województwa Lubuskiego przyznał środki na realizację. Umowa o dofinansowanie projektu została podpisana 30.11.2018r. Nastąpiło przesunięcie terminów, projekt będzie realizowany do 2020 roku.</p>
C.II.1.2. Projekt Przebudowa ciągu pieszego w formę pasażu	2018-2022	Gmina Sława(GS)	<p>- GS złożyła wniosek o przyznanie pomocy ze środków PROW na lata 2014-2020 08.06.2018 r. 10.08.2018 r. otrzymaliśmy odpowiedź negatywną ze względu na zbyt niską alokację w konkursie. Na ten moment nie ma ogłoszonych naborów, które pozwoliłyby realizować inwestycję.</p>

C.II.1.3. Projekt Termomodernizacja obiektów użyteczności publicznej w Gminie Sława	2018-2022	Gmina Sława(GS), SCKiW, Biblioteka Publiczna	<p>- GS realizuje umowę nr RPLB.03.02.01-08-0011/16 dotyczącą pn. „Termomodernizacja obiektów użyteczności publicznej w Gminie Sława”, współfinansowaną ze środków UE, w ramach których wykonano termomodernizację, wymianę źródeł ciepła oraz OZE w 2 obiektach:</p> <p>- w 2017 r. sala gimnastyczna przy ul. Odr. Wojska Polskiego 15,</p> <p>- w 2018 r. PSP przy ul. H. Pobożnego 6.</p>
C.II.2.1. Projekt Uporządkowanie gospodarki wodno-ściekowej na terenie aglomeracji Sława	2017-2022	Gmina Sława(GS), Zakład Wodociągów i Kanalizacji Sława Sp. z o.o.(ZWIK)	<p>- 24.08. 2018 r., podpisanie umowy z wykonawcą - Konsorcjum „Piec-Bud”, wyłonionym w ramach wielkiego przetargu, o wartości 93 421 702,92 zł brutto,</p> <p>- 2.10.2018 r. uroczyste wmurowanie kamienia węgielnego rozpoczynającego realizację inwestycji,</p> <p>- 11.2018 r. rozpoczęto roboty budowlane dotyczące budowy Stacji Uzdatniania Wody w Kuźnicy Głogowskiej oraz rurociągów tłocznych. Na trasie Radzyń-Lipinki wykonano już 1000 metrów takiego rurociągu. Podobnie między Lipinkami a Krążkowem.</p>
C.II.3.1. Projekt Modernizacja oświetlenia drogowego	2017-2020	Gmina Sława (GS), OSP Sława	<p>GS systematycznie realizuje ze środków własnych modernizację oświetlenia drogowego:</p> <p>- 04.04.2017 r.: odbiór budowy oświetlenia na ul. Jaśminowej, Tęczowej, Poziomkowej i Malinowej.</p> <p>- 30.10.2017 r.: odbiór 7 lamp w Łupicach, 14 lamp w Radzynie.</p> <p>- 19.04.2018 r.: odbiór 20 latarni z oprawami LED na ul. Nad Stawami w Radzynie.</p> <p>- 15.06.2018 r.: odbiór 10 latarni z oprawami LED na ul. Odr. Wojska Polskiego w Sławie.</p> <p>- 15.11.2018.r: odbiór 19 latarni z oprawami LED na ul. Przemysłowej w Sławie, łączna wartość zadania wyniosła 97.016,25 zł brutto.</p> <p>- 3.12.2018r. odbiór 8 lamp z oprawami LED w Lubogoszczy oraz 4 lamp z oprawami LED w Starym Strączu, łączna wartość 61.500,00 zł brutto.</p>
C.III.3.1.Projekt Adaptacja budynku na potrzeby nowoczesnego Domu Kultury i Biblioteki Publicznej	2018-2022	Gmina Sława (GS) SCKiW, Biblioteka Publiczna	<p>Zakończyły się prace w zakresie termomodernizacji obiektu przy ul. H. Pobożnego 6. Trwają prace nad dokumentacją techniczną dotyczącą dostosowania wnętrza do potrzeb nowoczesnego Domu Kultury, Biblioteki Publicznej i OPS.</p>

II Projekty miękkie – lista podstawowa:

Nazwa w GPR	Planowany okres realizacji wskazany w GPR	Podmiot realizujący wskazany w GPR	Działania wykonane w 2018 r.
C.I.1.1. Projekt Klub Integracji Społecznej (KIS)	2017-2022	OPS	*
C.I.2.1. Projekt Działanie na rzecz rozwoju społeczeństwa obywatelskiego oraz kapitału społecznego	2017-2022	SCKiW	Działanie jest realizowane z ramach corocznego Programu współpracy Gminy Sława w 2019 r. z organizacjami pozarządowymi i podmiotami, o których mowa w art. 3 ust. 3 ustawy z dnia 24 kwietnia 2003 r. o działalności pożytku publicznego i o wolontariacie. Tegoroczne konsultacje i spotkanie z organizacjami pozarządowymi miało miejsce 20.11.2018r. w Urzędzie Miejskim w Sławie. Konkurs dla organizacji pozarządowych odbył się w terminie 20.12.2018 r. - 11.01.2019 r.
C.I.2.2. Projekt Stworzenie podmiotu ekonomii społecznej	2018-2022	SCKiW	*
C.I.3.1. Projekt Inkubator przedsiębiorczości	2018-2022	Gmina Sława	*
C.III.1.1. Projekt Stworzenie strefy uwalniania książek	2018-2022	Biblioteka publiczna	*
C.III.1.2. Projekt Punkt aktywności seniora	2018-2022	SCKiW	Punkt Aktywności Seniora funkcjonuje w Domu Kultury przy ul. Głogowskiej 5: <ul style="list-style-type: none"> - pomieszczenia DK są nieodpłatnie udostępniane członkom Akademii Dorosłego Człowieka oraz Związku Emerytów, Rencistów i Inwalidów na spotkania integracyjne - zajęcia plastyczne, muzyczne i koła zainteresowań prowadzą na rzecz seniorów pracownicy DK - w 2018 r. GS przystąpiła do projektu partnerskiego pt. „Obywatel cyfrowej przyszłości - wzrost aktywności obywatelskiej w obszarze kompetencji cyfrowych w woj. lubuskim”, w ramach którego w 2019 r. zaplanowano kurs podstawowej obsługi komputera i korzystania z Internetu (15 spotkań) dla seniorów. Projekt jest dofinansowany ze środków UE w ramach Programu Operacyjnego Polska Cyfrowa działanie 3.1.

C.III.2.1. Projekt Stworzenie kalendarza imprez cyklicznych na Rynku starego miasta	2018-2022	SCKiW, Biblioteka publiczna	- 1-2.05.2018 Jarmark Produktu Lokalnego - 13.05.2018 Kartka z zagranicy ... Francja - 20.05, 22.07, 03.08.2018 Muzyczna uczta u Św. Michała Archanioła - 23.09.2018 Lubuskie Święto Pieśni – VII Ogólnopolski Festiwal Muzyki Chóralnej - 14.10.2018 Dyniowy Zawrót Głowy - 11.11.2018 Uroczystości związane z obchodami 100-lecia odzyskania przez Polskę niepodległości wraz z odsłonięciem pomnika Marszałka Józefa Piłsudskiego na Starym Rynku w Sławie
---	-----------	-----------------------------	--

**Realizacja projektów miękkich jest uzależniona od realizacji projektu infrastrukturalnego, związanego z przeniesieniem domu kultury i biblioteki publicznej do budynku byłej szkoły podstawowej przy ul. Henryka Pobożnego 6. Dopiero po stworzeniu odpowiednich warunków lokalowych będzie możliwe zrealizowanie zadań miękkich.*

Program gospodarowania mieszkaniowym zasobem gminy

1. Liczba mieszkań komunalnych 127 w tym socjalnych 17.

Liczba mieszkań na terenie miasta Sława 85, na terenie gminy 42.

Sprzedane lokale mieszkalne w roku 2018 – 5 mieszkań.

Remonty w roku 2018:

1. Wymiana pokrycia dachu na budynku mieszkalnym Chopina 11 w udziale
2. Naprawa pieców kaflowych
3. Wymiana pokrycia dachu na budynku mieszkalnym Pl. Rynek 20 w udziale
4. Wymiana okien 3 szt. Reja 1
5. Naprawa elewacji W-go 9
6. Budowa przyłącza wodociągowego Krzepielów 74
7. Zakup zbiornika na nieczystości płynne
8. Wymiana pokrycia dachu na budynku mieszkalnym Krzepielów 157
9. Wymiana pokrycia dachu na budynku mieszkalnym Waryńskiego 1 w udziale

2. Zasady polityki czynszowej.

Burmistrz Sławy zarządzeniem ustala stawkę czynszu dla lokali wchodzących w skład mieszkaniowego zasobu gminy, nie częściej niż raz w roku.

Stawka czynszu za lokal socjalny nie może przekroczyć połowy stawki najniższego czynszu obowiązującego w mieszkaniowym zasobie gminy.

Ustalane czynniki obniżające stawki czynszu:

- lokal bez centralnego ogrzewania -10%
- kuchnia bez bezpośredniego oświetlenia naturalnego – 10%
- lokal bez łazienki -10%
- lokal bez wc lub poza budynkiem – 10%
- lokal położony w suterenie lub na poddaszu 10%. Łącznie może być stosowana obniżka nie wyższa jak 50% stawki bazowej.

Program opieki nad zabytkami

Ustawa o ochronie zabytków i opiece nad zabytkami nakłada na jednostki samorządu terytorialnego obowiązek sporządzenia programu opieki nad zabytkami (art. 87 ustawy). Głównym odbiorcą programu jest społeczność lokalna, która bezpośrednio powinna odczuć efekty jego wdrażania. Dotyczy to nie tylko właścicieli i użytkowników obszarów i obiektów zabytkowych, ale również wszystkich mieszkańców, gdyż zachowane i należycie pielęgnowane dziedzictwo kulturowe wyróżnia obszar gminy i przesądza o jej atrakcyjności.

Przyjęty przez Radę Gminy w formie uchwały gminny program opieki nad zabytkami będzie elementem polityki samorządowej. Powinien służyć podejmowaniu planowych działań dotyczących inicjowania, wspierania, koordynowania badań i prac z dziedziny ochrony zabytków i krajobrazu kulturowego oraz upowszechniania i promowania dziedzictwa kulturowego.

Program może być wykorzystywany przez inne jednostki samorządu terytorialnego, środowiska badawcze i naukowe, właścicieli i posiadaczy obiektów zabytkowych oraz osoby zainteresowane kulturą i dziedzictwem kulturowym. Opracowanie i uchwalenie gminnego programu opieki nad zabytkami nie powinno być traktowane jedynie jako realizacja przez gminę zadania ustawowego. Programy mają bowiem służyć rozwojowi gminy poprzez dążenie do poprawy stanu zachowania zabytków, eksponowania walorów krajobrazu kulturowego, wykorzystania zabytków na potrzeby społeczne, gospodarcze i edukacyjne.

Gminy Program Opieki Nad Zabytkami Gminy Sława jest w trakcie opracowania, na etapie opiniowania przez Lubuskiego Wojewódzkiego Konserwatora Zabytków.

Współpraca z innymi społecznościami samorządowymi

Program współpracy Gminy Sława w 2018 r. z organizacjami pozarządowymi oraz innymi podmiotami prowadzącymi działalność pożytku publicznego

1. Gmina Sława realizuje postanowienia ustawy z dnia 24 kwietnia 2003 roku o działalności pożytku publicznego i o wolontariacie, zgodnie z zasadami współpracy administracji publicznej z organizacjami pozarządowymi oraz innymi podmiotami prowadzącymi działalność pożytku publicznego. Ogłoszenie otwartych konkursów ofert zostało poprzedzone przyjęciem wymaganych procedurą, następujących aktów prawnych:
 - a) uchwała Rady Miejskiej w sprawie przyjęcia Programu współpracy Gminy Sława z organizacjami pozarządowymi (ww. podmioty wcześniej uczestniczyły w udokumentowanych konsultacjach społecznych nad programem),
 - b) zarządzenie Burmistrza Sławy w sprawie powołania Komisji Konkursowej w celu opiniowania złożonych ofert.
2. Współpraca finansowa Gminy Sława w 2018 r. z organizacjami pozarządowymi obejmowała zadania z zakresu:
 - a) upowszechniania kultury fizycznej i sportu,
 - b) popularyzacji kultury,
 - c) ratownictwa i ochrony ludności.
3. Współpraca pozafinansowa polegała natomiast głównie na wzajemnym informowaniu się o planowanych kierunkach działalności i realizowanych zadaniach, wspieraniu organizacji pozarządowych w ubieganiu się o pozyskiwanie funduszy ze źródeł zewnętrznych, doradztwie i udzielaniu pomocy merytorycznej organizacjom.
4. Podmioty, którym zlecano realizację zadań publicznych były zobligowane do składania sprawozdań z ich wykonania w terminie 30 dni od daty zakończenia realizacji zadania. Wszystkie podmioty, które w roku 2018 korzystały z wsparcia Gminy Sława złożyły swoje sprawozdania.

TABELA nr 1: Zestawienie kwot wydatkowanych na wsparcie realizacji zadań publicznych w roku 2018 w trybie otwartych konkursów ofert oraz w trybie małych grantów w rozróżnieniu na sfery realizowanych zadań publicznych.

		2018
1	Otwarty konkurs ofert	
	upowszechnianie kultury fizycznej i sportu	209 500,00
	popularyzacja kultury	27 000,00
	łącznie w otwartych konkursach ofert:	236 500,00

2	Mały grant	
	ratownictwo i ochrona ludności	5 000,00
	popularyzacja kultury	3 000,00
	upowszechnianie kultury fizycznej i sportu	
	łącznie w trybie małego grantu:	8 000,00
		244 500,00

TABELA nr 2: Zestawienie podpisanych umów wraz z przyznanymi kwotami na wsparcie realizacji zadań publicznych w roku 2018 w trybie otwartych konkursów ofert z podziałem na rodzaje zadań publicznych.

OFERTY KONKURSOWE						
	Numer umowy	Nazwa zleceniobiorcy	Tytuł zadania publicznego	Rodzaj zadania	Kwota dotacji	Całkowita kwota zadania publicznego
Konkurs ogłoszony w dniu 19 grudnia 2017 r.						
1.	RLP.526.1.3.2018	Stowarzyszenie Las, Woda & Blues	XII Ogólnopolski Festiwal Bluesowy	Popularyzacja kultury	10 000,00	29 870,00
2.	RLP.526.2.3.2018	Stowarzyszenie Twórcze Horyzonty	Spotkania z podróżnikami	Popularyzacja kultury	10 000,00	14 195,00
3.	RLP.526.3.3.2018	Stowarzyszenie Witosława	Festiwal Muzyki Chóralnej	Popularyzacja kultury	7 000,00	18 500,00
4.	RLP.526.4.3.2018	Stowarzyszenie Klub Sportowy Solid Sport	Solid MTB i Solid Run	Upowszechnianie kultury fizycznej i sportu	10 000,00	33 600,00
5.	RLP.526.5.3.2018	Miejski Klub Sportowy Sparta Sława	Udział w rozgrywkach piłkarskich	Upowszechnianie kultury fizycznej i sportu	9 000,00	13 500,00
6.	RLP.526.6.3.2018	Lubuski Klub Żeglarski	Cykl regat żeglarskich na Jeziorze Sławskim	Upowszechnianie kultury fizycznej i sportu	5 000,00	19 100,00
7.	RLP.526.7.2.2018	Klub Sportowy Dąb Przybyszów	Piłka nożna	Upowszechnianie kultury fizycznej i sportu	115 000,00	146 000,00

8.	RLP.526.8.3.2018	Stowarzyszenie Uśmiech Dziecka	IV Olimpiada Dziecięca	Upowszechnianie kultury fizycznej i sportu	3 000,00	5 700,00
9.	RLP.526.9.3.2018	Fundacja Alternatywy	II Ogólnopolski Turniej Boccia	Upowszechnianie kultury fizycznej i sportu	5 000,00	18 935,00
10.	RLP.526.10.3.2018	Stowarzyszenie Lasy i Jeziora	Zawody Wędkarskie o Puchar Jeziora Sławskiego	Upowszechnianie kultury fizycznej i sportu	3 500,00	11 685,00
11.	RLP.526.11.3.2018	Klub Sportowy Topola Łupice	My chcemy gola	Upowszechnianie kultury fizycznej i sportu	9 000,00	15 894,00
12.	RLP.526.12.3.2018	UKS Yacht Club Sława	Żeglarstwo dzieci i młodzieży	Upowszechnianie kultury fizycznej i sportu	9 000,00	22 738,00
13.	RLP.526.14.3.2018	Stowarzyszenie Badmintonowo - Tenisowe	Sławskie Turnieje Tenisa Ziemnego oraz Badmingtona	Upowszechnianie kultury fizycznej i sportu	3 000,00	4 000,00
14.	RLP.526.15.3.2018	Uczniowski Klub Sportowy Sparta Sława	Lubię ćwiczyć Judo	Upowszechnianie kultury fizycznej i sportu	8 000,00	19 880,00
Konkurs ogłoszony w dniu 5 września 2018 r.						
15.	RLP.526.20.2.2018	Klub Sportowy Dąb Przybyszów	Piłka nożna - treningi i udział w rozgrywkach piłkarskich	Upowszechnianie kultury fizycznej i sportu	30 000,00	37 500,00
Łącznie:					236 500,00	411 097,00

TABELA nr 3: Zestawienie podpisanych umów wraz z przyznanymi kwotami na wsparcie realizacji zadań publicznych w roku 2018 w trybie art. 19a (małe granty) z podziałem na rodzaje zadań publicznych.

OFERTY POZAKONKURSOWE (w trybie art. 19a)						
	Numer umowy	Nazwa zleceniobiorcy	Tytuł zadania publicznego	Rodzaj zadania	Kwota dotacji	Całkowita kwota zadania publicznego
1.	RLP.525.1.2.2018	Wodne Ochotnicze Pogotowie Ratunkowe	Bezpieczeństwo i wypoczynek	Ratownictwo i ochrona ludności	5 000,00	14 000,00

2.	RLP.525.2.2.2018	Fundacja Academia	Escape the room - Open you mind	Popularyzacja kultury	3 000,00	3 560,00
łącznie:					8 000,00	17 560,00

Współpraca międzynarodowa

Gmina utrzymuje stosunki partnerskie z niemieckim miastem Luckau w Brandenburgii, belgijskim miasteczkiem Esneux, mołdawskim miasteczkiem Vadul lui Vodă, ukraińską Polanicą – gmina Jaremcze oraz Dreznem – Laubegast w Niemczech. Współpraca zadeklarowana i realizowana jest głównie w sferze kulturalnej, sportowej oraz w zakresie wspierania wszystkich inicjatyw zmierzających do coraz ściślejszych kontaktów między gminami, integracji ich mieszkańców, poznania historii, tradycji i kultury oraz wymiany doświadczeń. Spotkania z przedstawicielami miast partnerskich odbywają się z reguły co kilka miesięcy, w szczególności z okazji obchodów dni miast, targów, wydarzeń sportowych czy kulturalnych.

Współpraca z Luckau (Niemcy) - data zawarcia porozumienia: 16.11.1991 r.

Najważniejsze dziedziny współpracy:

- wymiana młodzieży
- wymiana wakacyjna
- współpraca kulturalna
- spotkania sportowców (Eurostawa)
- współpraca emerytów
- współpraca jednostek straży pożarnej
- wymiana doświadczeń rolniczych.

Współpraca z Esneux (Belgia) - data zawarcia umowy: 24.07.2004 r.

Najważniejsze dziedziny współpracy:

- podtrzymywanie stałej więzi pomiędzy urzędami miast
- wspieranie się w każdej dziedzinie
- wymianę pomiędzy mieszkańcami w celu rozwijania jak najlepszego dialogu - coroczne pobyty w rodzinach (ok. 50 osób)
- wzajemnego zrozumienia żywej wartości braterstwa europejskiego.

Współpraca z Vadul lui Vodă (Mołdawia) - data zawarcia porozumienia: 8.11.2009 r.

Najważniejsze dziedziny współpracy:

- coroczna wymiana młodzieży (ok. 20 osób)
- wzajemna wymiana doświadczeń pomiędzy dwiema gminami w obszarach współpracy
- udostępnianie niezbędnych informacji o kulturalnym, handlowo-ekonomicznym i socjalnym rozwoju gmin
- organizowanie spotkań pomiędzy mołdawskimi i polskimi przedstawicielami w celu wzajemnej współpracy
- prowadzenie wspólnych prac w dziedzinie stworzenia standardów turystyki i turystyki uzdrowiskowej
- wspieraniu działań oświatowych i kulturalnych.

Współpraca z Polanicą Jaremcze (Ukraina) - data zawarcia porozumienia: 26.06.2015 r.

Najważniejsze dziedziny współpracy:

- wzajemnej wymianie doświadczeń pomiędzy dwiema gminami w obszarach współpracy
- udostępnieniu niezbędnych informacji o kulturalnym, handlowo-ekonomicznym i socjalnym rozwoju gmin
- organizowaniu spotkań pomiędzy ukraińskimi i polskimi przedstawicielami w celu wzajemnej współpracy.
- prowadzeniu wspólnych prac w dziedzinie stworzenia standardów turystyki i turystyki uzdrowiskowej.
- wspieraniu działań oświatowych i kulturalnych.
- wymiana młodzieży.

Współpraca z Dreznem - Laubegast (Niemcy)

- współpraca kulturalna (wystawy, występy zespołów artystycznych)
- spotkania sportowców (turniej Eurośława, cykliczny rajd rowerowy Laubegast - Lubogoszcz)
- wymiana doświadczeń w obszarach współpracy
- wspieranie działań oświatowych i kulturalnych.

Inne formy współdziałania

Gmina Sława przynależy do Lokalnej Grupy Działania – Stowarzyszenie Kraina Lasów i Jezior. Budowanie partnerstwa rozpoczęło się w 2007 roku powołaniem grupy inicjatywnej przez społeczność lokalną 6 gmin. W 2008 roku spontaniczne spotkania grupy inicjatywnej zaczęły przybierać coraz bardziej zorganizowaną formę i przyciągały coraz szerszą grupę osób i podmiotów zainteresowanych udziałem w tworzeniu LGD, doprowadzając w dniu 27.03.2008 do Zebrania założycielskiego Stowarzyszenia Kraina Lasów i Jezior - LGD. Stowarzyszenie zostało wpisane do KRS w dniu 26 czerwca 2008 r., a już 22 grudnia 2008 roku Walne Zebranie Członków przyjęło dokument strategiczny na lata 2008 -2013 pod nazwą Lokalna Strategia Rozwoju Krainy Lasów i Jezior. Działalność LGD opiera się na

realizacji projektów promocyjno-animacyjnych, projektów infrastrukturalnych, współpracy, wykorzystywaniu spójności kulturowej oraz rozwiązywaniu wspólnych problemów i sprostaniu wyzwaniom, jakie stoją przed gminami Krainy Lasów i Jezior. Gmina Sława ma swoich przedstawicieli w organie decyzyjnym, jakim jest Rada LGD. W 2018 r. Gmina Sława za pośrednictwem LGD – Kraina Lasów i Jezior złożyła wniosek o dofinansowanie inwestycji: Zagospodarowanie przestrzeni publicznej w Sławie na potrzeby rekreacji, turystyki i kultury na kwotę 390 tys., z czego dofinansowanie ze środków Programu Rozwoju Obszarów Wiejskich na lata 2014-2020 wynosi 248 tys. zł.

Związki komunalne

Gmina Sława Uchwałą Rady Miejskiej w Sławie z dnia 26 kwietnia 2012 r. przystąpiła do ZWIĄZKU MIĘDZYGMINNEGO „ EKO-PRZYSZŁOŚĆ ”. **Wspólną wolą trzynastu gmin było powołanie związku międzygminnego**, który przejął obowiązki gmin w związku ze zmianą ustawy o utrzymaniu porządku i czystości w gminach. Zmiany są znaczące i wpływają diametralnie na dotychczasowy system gospodarki odpadami komunalnymi. Gminy, a w ich imieniu powołany Związek Międzygminny „ Eko-Przyszłość ”, realizuje nowe obowiązki wynikające z ustawy.

Związek międzygminny działa na terenie trzynastu gmin trzech powiatów. Zasadniczym celem i zadaniem jest organizacja odbioru i zagospodarowaniem odpadów komunalnych na terenie związku w ramach rozstrzygniętego przetargu, jak również tworzeniem punktów selektywnej zbiórki odpadów komunalnych tzw. PSZOK oraz sprawozdawczością w zakresie powierzonych zadań. Wszystkie zadania spoczywające na Związku zostały zawarte w Statucie Związku.

Sławski Budżet Obywatelski

Inicjatywa jest demokratycznym procesem powierzającym mieszkańcom prawo decydowania o sposobie wydatkowania środków publicznych. Oznacza wydzieloną część środków finansowych budżetu Gminy Sława, o wydatkowaniu której decydują mieszkańcy w drodze głosowania. SBO jest realizowany na terenie gminy Sława od 2017 roku. Corocznie na ten cel są przeznaczone środki finansowe w wysokości 400 tys. zł.

Liczba projektów zgłoszonych przez mieszkańców – 25

Liczba projektów poddanych pod głosowanie mieszkańców – 21

Liczba projektów wycofanych/ zaopiniowanych negatywnie – 4

Liczba projektów zrealizowanych w 2018 r. – 8

Łączna liczba osób, które wzięły udział w głosowaniu - 6 959.

Łączna liczba głosów ważnych – 6 192, głosów nieważnych - 767.

Projekty zrealizowane w 2018 r. w ramach SBO:

- 1) Budowa Obelisku z okazji 100-lecia odzyskania przez Polskę Niepodległości,
- 2) Zakup motopomp pożarniczych przenośnych dla OSP w Sławie i Śmieszkowie,
- 3) Rodzinny park rozrywki w Krzepielowie,
- 4) Ogródek Jordanowski – Urwis,
- 5) Kuźnica, Tarnów i Radzyń wspólne działanie o dofinansowanie,

- 6) Budowa placu rekreacyjnego przy świetlicy wiejskiej w Bagnie,
- 7) Doposażenie ogrodu rekreacyjno-sportowego we Wróblowie,
- 8) Kontynuacja przebudowy ul. Bursztynowej w Lubogoszczy.

Graficzna prezentacja realizacji SBO:



Informacja o stanie i wyposażeniu OSP w gminie

STAN ORGANIZACYJNY OSP NA TERENIE GMINY SŁAWA.

1. Na terenie gminy działa 9 stowarzyszeń OSP. Wszystkie są zarejestrowane w Krajowym Rejestrze Sądowym. Są to:

- OSP Sława,
- OSP Krzepielów,
- OSP Stare Strącze,
- OSP Tarnów Jezierny,
- OSP Ciosaniec,
- OSP Bagno,

- OSP Śmieszkowo,
- OSP Łupice,
- OSP Przybyszów.

2. JOT (Jednostki Organizacyjno-Techniczne) są powołane i działają w 6 OSP, tj.:

- OSP Sława
- OSP Krzepielów
- OSP Stare Strącze
- OSP Tarnów Jezierny
- OSP Ciosaniec
- OSP Śmieszkowo

3. W KSRG (Krajowym Systemie Ratowniczo-Gaśniczym) działają 2 OSP, tj.:

- OSP Sława,
- OSP Krzepielów.

4. Samochody pożarnicze

- Liczba samochodów pożarniczych: 16, w tym ciężkich 4, średnich 7, lekkich 5.
- Liczba samochodów specjalnych i innych: 6.
- W okresie sprawozdawczym skasowano 2 samochodów, w tym lekkie 0 i średnie 2

5. Członkowie OSP:

- Liczba OSP 9, w KSRG 2, zarejestrowanych w KRS 9, mających REGON 9, NIP 7, konto bankowe 7.
- Liczba członków zwyczajnych 358, w tym mężczyzn 336, kobiet 22.
- Liczba członków honorowych 4, wspierających 37.
- Liczba członków zwyczajnych mogący brać bezpośredni udział w akcjach ratowniczo-gaśniczych 123.

6. STAN REMIZ I INWESTYCJ

Remonty trwają w większości remiz. Są one częściowo finansowane ze środków przeznaczonych na „Bezpieczeństwo i ochronę ppoż.” a częściowo z funduszy sołeckich, Gminy Sława, środków Ministerstwa Spraw Wewnętrznych i Administracji oraz własnych OSP. W OSP Łupice wykonano termomodernizację elewacji remizy, odmalowano pomieszczenia, położenie płytek ceramicznych w świetlicy. w remizie OSP Ciosaniec wykonano szpachlowanie i malowanie pomieszczeń socjalnych, świetlicy oraz kapitalny remont komina, w OSP Tarnów Jezierny wymiana drzwi wejściowych, uzupełnienie ubytków w elewacji, malowanie budynku remizy wewnątrz i na zewnątrz.

Potrzebne jest niezbędne wyposażenie: umundurowanie, węże, osprzęt – ograniczone środki nie dają nadziei na spełnienie wszystkich potrzeb.

Ważnym elementem jest też przeszkolenie strażaków.

Nadchodzi era dodatkowych wąskich specjalizacji np. techniczna, chemiczna, ratownictwa wodnego, co wymaga dodatkowych, nie małych wydatków.

Przeszkodą dla wszystkich jednostek jest ciągły brak środków, choć wydatki są i tak duże.

7. Wyposażenie OSP:

W ostatnim roku pozyskano:

- Samochód GCBA JELCZ - OSP Krzepielów od OSP Szynkielów,
- Samochód GBA STAR 244- OSP Stare Strącze od Gminy Chocianów,
- Samochód lekki volkswagen T4- OSP Bagno od OSP Wierzbica
- Samochód Volvo do cysterny.

oraz następujący sprzęt na wyposażenie jednostek:

- pilarki do drewna,
- agregaty prądotwórcze,
- defibrylator AED
- pompy tohatsu,
- torba PSP R1 ,
- bosak dielektryczny,
- latarki,
- zestaw podpór do stabilizacji pojazdów,
- zestaw węży hydraulicznych 10m,
- przenośny zestaw oświetleniowy,
- parawan do osłony miejsca wypadku,

8. Źródła Pozyskania funduszy na ww. sprzęt to:

- środki Komendanta Głównego Państwowej Straży Pożarnej,
- Ministerstwo Spraw Wewnętrznych i Administracji
- Fundusz sprawiedliwości,
- dotacje Związku OSP RP,
- dofinansowania z budżetu gminy,
- środki własne OSP.

Kultura

Instytucją Kultury na terenie gminy jest Sławskie Centrum Kultury i Wypoczynku. Skupia ono cztery domy kultury (Sława, Śmieszkowo, Ciosaniec i Krzepielów). W domu kultury w Krzepielowie działa zespół folklorystyczny, który z powodzeniem prezentuje się na scenach regionu i poza granicami kraju.

W każdym z domów kultury odbywają się systematyczne zajęcia związane z zainteresowaniami młodzieży, ale także osób dorosłych, szczególnie sławskich seniorów. Największą placówką jest dk w Sławie i to w nim odbywa się najwięcej wydarzeń. Każdego roku przynajmniej kilkadziesiąt. To także dom kultury bierze główny ciężar organizacji największych imprez kulturalnych i rekreacyjnych – Dni Sławy, Jarmark produktu Lokalnego, Powitanie Lata...

W 2018 roku w domu kultury odbywały się: seanse z udziałem dwójki znanych aktorów Roberta Więckiewicza i Kamili Kamińskiej, Festiwal Śpiewać Może Każdy, konkurs o aniołach, Coolturka, współpraca z RCAK w ramach gali tanecznej i konkursów, Festiwal Muzyczna Uczta u św. Michała Archanioła, pokazy teatralne i filmowe dla dzieci...

Informacje szczegółowe:

1. 07.01.2018 - Koncert Noworoczny w Kościele p.w. św. Michała Archanioła w Sławie;
2. 07.01.2018 Zebranie Polskiego Związku Gołębi Poczтовых - udostępnienie sali kameralnej Domu Kultury w Sławie;
3. 14.01.2018 - Wielka Orkiestra Świątecznej Pomocy - boisko Gimnazjum w Sławie;
4. 28.01.2018 - Rozstrzygnięcie konkursu plastycznego „Anioły-Serafiny-Cheruby” w Domu Kultury w Sławie;
5. 30.01.2018 - udostępnienie sali w Domu Kultury w Sławie na zebranie zarządu Stowarzyszenia Akademii Dorosłego Człowieka w Sławie;
6. 12.02.- 25.02.2018 - ferie zimowe dla dzieci w SCKiW;
7. 12.02. 2018 - Spektakl teatralny „Na końcu świata Przygody Misia i Kacpra Pirata” w Domu Kultury w Sławie;
8. 17.02.2018 Zebranie Polskiego Związku Gołębi Poczтовых - udostępnienie sali kameralnej Domu Kultury w Sławie;
9. 20.02.2018 - Spektakl teatralny „Nie do wiary w bibliotece kryją się czary” - udostępnienie sali kameralnej w Domu Kultury w Sławie;
10. 23.02.2018 - I eliminacje – XVIII Festiwalu Piosenki „Śpiewać może każdy” - sala kameralna w Domu Kultury w Sławie;
11. 03.03.2018 - III Sławskie Forum Kobiet Aktywnych, Zespół Romski Vanessa & Sorba w auli Gimnazjum w Sławie; współorganizacja SAK i SCKiW;
12. 05.03. 2018 - udostępnienie sali w Domu Kultury w Sławie na zebranie członków Stowarzyszenia Akademii Dorosłego Człowieka;
13. 10.03.2018 - Wielkanocne jaja w Domu Kultury w Sławie - udział reprezentacji Zespołu Pieśni i Tańca im. Michała Krechowca;
14. 18.03.2018 - „Spotkania z podróżnikami” - „Spójrzmy na Meksyk z góry” - sala kameralna Domu

Kultury w Sławie, organizator Stowarzyszenie Twórcze Horyzonty, współorganizator: Sławskie Centrum Kultury i Wypoczynku;

15. 19.03.2018 - Wielkanocne jaja - akcja świąteczna, smażenie jajecznicy i wspólne malowanie wielkich pisanek - teren Domu Kultury w Sławie;
16. 16.03.2018 - II eliminacje XVIII Festiwalu Piosenki „Śpiewać może każdy”- sala kameralna w Domu Kultury w Sławie;
17. 23.03.2018 - udostępnienie sali kameralnej Biblioteki Publicznej w Sławie;
18. 25.03.2018 - XVII Gminny Konkurs i Wystawa Wypieków Wielkanocnych - Łupice;
19. 07.04.2018 - udostępnienie nagłośnienia na II Turniej Judo o Puchar Burmistrza Sławy;
20. 08.04.2018 - „Spotkania z podróżnikami - „Pacyfic CREST TRIAL – 4700 KM PIESZO PRZEZ AMERYKĘ PŁN. ROK LODU I OGNIĄ” – sala kameralna Domu Kultury w Sławie; organizator Stowarzyszenie Twórcze Horyzonty, współorganizator: Sławskie Centrum Kultury i Wypoczynku;
21. 09.04.2018 - eliminacje powiatowe Lubuskiego Konkursu Recytatorskiego dla reprezentantów szkół podstawowych, gimnazjów oraz instytucji kultury z powiatu wschowskiego - sala kameralna w Domu Kultury w Sławie;
22. 14.04.2018 nagłośnienie meczu piłki nożnej - Stadion Miejski w Sławie;
23. udostępnienie sali kameralnej Biblioteki Publicznej w Sławie;
24. 27.04.2018 - III eliminacje – XVIII Festiwalu Piosenki „Śpiewać może każdy” - sala kameralna w Domu Kultury w Sławie;
25. 29.04.2018 Spotkania z Podróżnikami “ZAKON BUDDYJSKI - TAM ODNALAZŁAM SZCZĘŚCIE.” w Domu Kultury w Sławie
26. 01-02.05.2018 - Jarmark Produktu Lokalnego w Sławie - Stary Rynek w Sławie;
27. 01.05.2018 - Koncert Kapeli Góralskiej „Hajduk” - Stary Rynek w Sławie;
28. 02.05.2018 - Coolturka – prezentacja dokonań domów kultury - Stary Rynek w Sławie;
29. 08.05.2018 - nagłośnienie rocznicy zakończenia II wojny światowej;
30. 08.05.2018 - udostępnienie sali kameralnej Biblioteki Publicznej w Sławie;
31. 09.05.2018 - udostępnienie sali kameralnej Biblioteki Publicznej w Sławie na spotkanie autorskie;
32. 10.05.2018 - eliminacje powiatowe Lubuskiej Gali Tanecznej dla zespołów z powiatu wschowskiego - Dom Kultury w Śmieszkowie;
33. udostępnienie sali w Domu Kultury w Sławie na spotkanie zarządu Stowarzyszenia Akademii Dorosłego Człowieka;
34. 13.05.2018 - Kartka z zagranicy - Francja. Koncert duetu Deonofon - Plac Rynek w Sławie;
35. 15.05.2018 - udostępnienie sali kameralnej na konkurs Gminny Mistrz Czytania organizowany przez Bibliotekę Publiczną w Sławie;
36. 20.05.2018 - Muzyczna Ucztą U św. Michała Archanioła w Sławie - zespół Erlendis Quartet – Hiszpańskie odsłony gitary i nie tylko.
37. 21.-22.-23. - nagłośnienie XI Ogólnopolskich Regat Kajakowych Olimpiad Specjalnych w Sławie;
38. 25.05.2018 - IV eliminacje XVIII Festiwalu Piosenki „Śpiewać może każdy” w Domu Kultury w Sławie
39. 27.05.2018 - Parafialny Festyn Rodzinny - boisko PSP w Sławie, występy i nagłośnienie;
40. 29.05.2018 - nagłośnienie Olimpiady Dziecięcej na Stadionie Miejskim w Sławie;
41. 29.05.2018 - Obchody Dnia Pamięci Ofiar Ludobójstwa Wołyńskiego - Stare Strącze - nagłośnienie obchodów;
42. 02.06.2018 - Dzień Dziecka z OSP Sława, Pokazy cyrkowe, plaża SCKiW, przy współpracy z Gminną Komisją ds. Rozwiązywania Problemów Alkoholowych i Koła Łowieckiego „Ryś” w Sławie;
43. 02.06.2018 - Wyjazd Zespołu Sławianie do Luckau;
44. 03.06.2018 - Spotkania z Podróżnikami – „Wyprawa do Kaplicy Sykstyńskiej Amazonii - Dominik Szczepański” w Domu Kultury w Sławie i w sali wiejskiej w Łupicach;

45. 09.06.2018 - Impreza w Lubogoszczy – występy Zespołu Piosenki Biesiadnej „Sławianie” i Zespołu Pieśni i Tańca im. Michała Krechowca oraz nagłośnienie, organizator Rada Sołecka wsi Lubogoszcz;
46. 10.06.2018 - XVIII Finał „Śpiewać może każdy” - scena przy plaży SCKiW;
47. 16.06.2018 - Komedia kryminalna „Kocie łby” - spektakl komediowy w Domu Kultury w Sławie;
48. 20.06.2018 - nagłośnienie Turnieju Piłkarskiego Eurostawa;
49. 22.06.2018 - Noc Świętojańska – Obrządek Nocy Kupały w wykonaniu Drużyny Wojów Słowiańskich z Ziemi Dziadoszan „SWAR”- plaża SCKiW;
50. 01.07.2018 Wybory Miss Sławskiej Plaży – plaża SCKiW;
51. 06.07.2018 Bajka o ślicznych kwiatkach i strasznym potworze w wykonaniu Zespołu Aktorów Polskiego Teatru w Wilnie – sala kameralna Domu Kultury w Sławie, organizatorzy: Starosta Wschowski i Muzeum Archeologiczno-Historyczne w Głogowie;
52. 07.07.2018 Powitanie Lata w Rytmie Disco (zespoły: Ekstazy, Iwan Komarenko, Effect, DJ Brothers)– plaża SCKiW;
53. 28.06.-07.07.2018 61 Międzynarodowy Kongres Brydżowy – SCKiW;
54. 08.07.2018 Koncert Zespołu ASAŁODA z Białorusi w Kościele pw. Miłosierdzia Bożego w Sławie– nagłośnienie, organizatorzy: Burmistrz Sławy, Proboszcz Parafii pw. św. Michała Archanioła w Sławie i Muzeum Archeologiczno-Historyczne w Głogowie;
55. 14.07.2018 Międzygminne zawody prądotpłytki strażackiej w Przybyszowie – nagłośnienie;
56. 14.07.2018 Pokazy Nocne wielokrotnego Mistrza Polski Rafała Plaży - nagłośnienie – organizator: Wake Park Sława, Coco Bongo;
57. 21.07.2018 Parafiada Myśliwska – nagłośnienie i występy;
58. 21-22.07.2018 XXII Sławski Festiwal Triathlonu – plenerowy seans filmu „Najlepszy”, organizator Sport Górski;
59. 22.07.2018 Muzyczna Uczta U Św. Michała Archanioła w Sławie – zespół „Rzeka Niemen” - Kościół pw. św. Michała Archanioła w Sławie;
60. 03.08.2018 Muzyczna Uczta U św. Michała Archanioła w Sławie – Przeboje wszechczasów – szalone czasy rewii, filmu i musicalu – Zespół kameralny ORFEUS;
61. 2-3-4.08.2018 Lato bez granic Dni Sławy (Kabaret Czwarta Fala, włoski zespół Roberto Zucaro, Jacek Wolny – ćwierćfinalista Voice of Poland, Afromental, hydro-odrzutowe show grupy Latające Papcie, spektakl dla dzieci „Morskie opowieści – nagłośnienie);
62. 12.08.2018 III Sławskie Spotkania z Piosenką „Heniu i przyjaciele” - plaża SCKiW;
63. 15.08.2018 Piękna Niepodległa – nagłośnienie Recitalu Pieśni Patriotycznych „Wspominając z Ułanami”;
64. 25.08.2018 Piknik Rodzinny „Niezły bigos” - konkurs na najsmaczniejszy bigos w gminie Sława;
65. 02.09.2018 Piknik Zdrowia i Profilaktyki – plaża SCKiW, organizator: Zdrowe Lubuskie
66. 14.09.2018 Nagłośnienie na XIV Ogólnopolskie Spotkania Kuratorów Sądowych – plaża SCKiW;
67. 16.09.2018 Spotkania z podróżnikami: Bartek Rubik i Joanna Pluta opowieść o Podróży po Himalajach; DK Sława i Krążkowo;
68. 12.10.2018 Projekcja filmu „Najlepszy” i spotkanie z aktorką Kamilą Kamińską
69. 23.09.2018 VIII Ogólnopolski Festiwal Muzyki Chóralnej U św. Michała Archanioła w Sławie Lubuskie Święto Pieśni pod patronatem Burmistrza Sławy, organizatorzy: Stowarzyszenie Witosława, Sławskie Centrum Kultury i Wypoczynku w Sławie, Regionalne Centrum Animacji Kultury w Zielonej Górze, Prafia Rzymskokatolicka pw. św. Michała Archanioła w Sławie;
70. 27.09.2018 Festiwal Biegowy „Biegiem do Sławy” - nagłośnienie;
71. 30.09.2018 Spotkania z podróżnikami, Autostopem do Chin Tomasz Korgol – sala wiejska w Lipinkach i sala wiejska w Starym Strączu, organizatorzy: Stowarzyszenie Twórcze Horyzonty i Sławskie Centrum Kultury i Wypoczynku;
72. 07.10.2018 Spotkania z Podróżnikami Lodowy kraniec z pazurem zimowa ekspedycja

rowerowa za koło podbiegunowe z psem Klaudia Jadwiszczyk i Krzysztof Lewicki, - Dom Kultury w Sławie;

73. 14.10.2018 VI Jesienny Piknik Rodzinny „Dyńowy zawrót głowy” – teren Domu Kultury w Sławie, Konkurs na największą dynię w gminie Sława i konkurs Oryginalnych Przetworów Domowych;
74. 17.10.2018 The Kino Bajka dla dzieci „Kosmiczna jazda”, organizatorzy: Stowarzyszenie Twórcze Horyzonty i Sławskie Centrum Kultury i Wypoczynku;
75. 28.10.2018 Spotkania z podróżnikami; Magdalena Konik “NA PASTERSKICH ŚCIEŻKACH TUSZETII”; organizatorzy: Stowarzyszenie Twórcze Horyzonty i Sławskie Centrum Kultury i Wypoczynku;
76. 05.11.2018 The Kino Bajka dla dzieci „Kosmiczna jazda” - DK Sława 2 seanse, organizatorzy: Stowarzyszenie Twórcze Horyzonty i Sławskie Centrum Kultury i Wypoczynku;
77. 11.11.2018 Obchody Święta Niepodległości - nagłośnienie
78. 02.12.2018 Spotkania z podróżnikami „Boliwijski wspin” Krzysztof Wystrach; organizatorzy: Stowarzyszenie Twórcze Horyzonty i Sławskie Centrum Kultury i Wypoczynku;
79. 06.12.2019 Mikołajki w Sławie, w programie m.in. kiermasz bożonarodzeniowy, program artystyczny dla dzieci Mam tę moc!, paczki dla dzieci;
80. 08.12.2019 Ze świątecznego pudełka - konkurs na oryginalny piernik, wystawa książki zimowej i świątecznej „Z książką na święta”, dekorowanie pierników, projekcja filmu pt. „Pocztą Świętego Mikołaja”; współpraca z Biblioteką Publiczną w Sławie
81. 13.12.2018 The Kino Bajka - „Czarodziejka Lili ratuje święta”; Stowarzyszenie Twórcze Horyzonty oraz Sławskie Centrum Kultury i Wypoczynku;
82. 14.12.2018 Otul miasto ciepłym szalem – akcja nad Jeziorem Sławskim – owijanie drzew kolorowymi szalami.

W Domu Kultury w Sławie prowadzone były następujące zajęcia:

- Zajęcia plastyczne:

- 3 grupy (5-8 lat, 9-12 lat i 13 roku życia)
- Pracownia działań Twórczych dla dorosłych

- Zajęcia wokalne:

Szkółka wokalna od 7 roku życia,
Sekcja wokalna Klasy IV VI, Gimnazjum i starsi
Zespół Piosenki Biesiadnej „Sławianie” (50 osób, w tym 5-osobowy zespół instrumentalno-wokalny „Koledzy” - gitara, akordeon, instrumenty perkusyjne, gitara basowa, gitara elektroakustyczna)

- Zajęcia taneczne:

- 2 grupy (4-10) lat
 - Zajęcia dla pań gimnastyczno-taneczne z elementami jogi
- Kurs tańca towarzyskiego prowadzony przez Klub Tańca Towarzyskiego "Urban" w Nowej Soli
- Sekcja brydża sportowego od 18r.ż.** – zajęcia prowadzone są od końca czerwca 2017r.

W Starym Strączu:

zespół taneczny dla dzieci i zajęcia dla pań gimnastyczno-taneczne z elementami jogi prowadzi instruktorka z DK Sława.

Cykl imprez kulturalnych nie uległ znacznym modyfikacjom. Wzbogacono ofertę domów kultur poprzez: zwiększenie liczby spotkań z podróżnikami (projekt realizowany przez Stowarzyszenie Twórcze Horyzonty).

Od kwietnia br. przyjmowano zgłoszenia do Festiwalu Muzyki Chóralnej, który odbędzie się we wrześniu, a którego współorganizatorem jest Sławskie Centrum Kultury i Wypoczynku.

Od czerwca 2018r przyjmowano zgłoszenia do korowodu, który przeszedł ulicami miasta podczas Dni

Sławy - Lata bez granic.

W zakresie realizacji działalności:

- działający w Domu Kultury w Sławie zespół taneczny TUTU zdobył I miejsce w eliminacjach powiatowych Lubuskiej Gali Tanecznej oraz nominację do przeglądu na szczeblu wojewódzkim, zespół PSOTKI otrzymał II miejsce w eliminacjach powiatowych Lubuskiej Gali Tanecznej.

- w finale XVIII Festiwalu Piosenki „Śpiewać może każdy” Aleksandra Mroskowiak z sekcji wokalnejszej Domu Kultury w Sławie otrzymała tytuł „Najlepiej Śpiewającej Sławianki”.

Dom Kultury w Krzepielowie

1. 14.01.2018 - Wielka Orkiestra Świątecznej Pomocy - kwesta uliczna w Krzepielowie, Starym Strączu, Lipinkach;
2. 09.02.2018 - Dzień Babci i Dziadka - sala Wiejska w Krzepielowie;
3. 09.02.2018 - Rozpoczęcie ferii zimowych - Dom Kultury w Krzepielowie;
4. 23.02.2018 - Zakończenie ferii zimowych, ognisko oraz nocowanie - Dom Kultury w Krzepielowie;
5. 13.03.2018 - Dzień Sołtysa - Dom Kultury w Krzepielowie;
6. 05.03.2018 - 24.03.2018 -Prace rękodzielnicze nad palmami i jajkami wielkanocnymi - Dom Kultury w Krzepielowie;
7. 25.03.2018 - Niedziela Palmowa występ Zespołu w Łupicach;
8. 29.04.2018 - Spotkanie z podróżnikami - Dom Kultury w Krzepielowie;
9. 02.05.2018 - Jarmark Produktu Lokalnego - występ Zespołu;
10. 28.05.2018 - Występ Zespołu na Gminnym Przeglądzie Piosenki Turystycznej
11. 02.06.2018 - Dzień Dziecka. Plaża SCKiW w Sławie;
12. 09.06.2018 - Festyn Lubogoszczycy – Występy Zespołu;
13. 10.06.2018 – Dzień Mamy i Taty w Domu Kultury w Krzepielowie;
14. 25.06.2018 – Rozpoczęcie wakacji – ognisko i nocowanie w Domu Kultury w Krzepielowie;
15. 25.06.2018- 06.07.2018 - Półkolonia - Dom Kultury w Krzepielowie;
16. 25.06.2018 06.07.2018 – Półkolonia w Domu Kultury;
17. 02.07.2018 Ognisko i nocowanie w Domu Kultury;
18. 04.08.2018 Udział w korowodzie podczas Lata bez granic - Dni Sławy;
19. 12.08.2018 Wyjazd Zespołu Pieśni i Tańca im. Michała Krechowca do Drezna, występy artystyczne;
20. 14, 16, 18. 08.2018 Wyjazd do Sławy wyznaczonej grupy Zespołu – integracja z gośćmi z Mołdawii w ramach projektu „Wspólnie świętujemy niepodległość Polski – Międzynarodowa wymiana młodzieży;
21. 03.09.2018 występy Zespołu Pieśni i Tańca im. Michała Krechowca podczas Pikniku zdrowia i profilaktyki w Sławie;
22. 14.09-16.09.2018 Wycieczka Zespołu Pieśni i Tańca im. Michała Krechowca do Rewala;
23. 09.10.2018 Otwarcie hali sportowej w Krzepielowie – występ Zespołu;
24. 21.10.2018 Rozpoczęcie remontu w Domu Kultury w Krzepielowie;
25. 09.11.2018 Uroczyste obchody Święta Niepodległości – sala wiejska w Krzepielowie – występy zespołu;
26. 02.12.2018 Spotkania z podróżnikami;
27. 06.12.2018 Udział w Jarmarku Bożonarodzeniowym w Sławie;
28. 8.12.2018 Mikołaj w Krzepielowie;

W sierpniu przygotowywano wieńce dożynkowe oraz odbywały się zajęcia taneczne Zespołu Pieśni i Tańca im. Michała Krechowca. Od września prowadzono zajęcia taneczne grupy młodszej i grupy starszej Zespołu Pieśni i Tańca im. Michała Krechowca; W listopadzie przygotowywano wianki bożonarodzeniowe;

Ponadto odbywały się:

Zajęcia plastyczne
Zajęcia decoupage

Dom Kultury w Ciosańcu

Do czerwca 2018 roku w Domu Kultury w Ciosańcu odbyły się imprezy według poniższego wykazu:

1. 22.01.2018 r. - Akademia z okazji Dnia Babci i Dziadka;
2. 12-25.02.2018 r. - organizacja zajęć w czasie trwania ferii zimowych, codziennie w godzinach 13:00 – 18:00;
3. 08.03.2018 r. - Spotkanie z okazji Dnia Kobiet;
4. 27.03.2018 r. - "Pisanki, kraszanki, jajka malowane - Ciosanieckie, wielkanocne ozdabianie" – spotkanie integracyjne dla mieszkańców Ciosańca i okolic;
5. 31.05.2018 r. - Uroczyste spotkanie z okazji Dnia Rodziny;
6. 07.07.2018 Powitanie lata – piknik rodzinny” - spotkanie plenerowe dla mieszkańców Ciosańca;
7. 02.09.2018 Dożynki w Ciosańcu – malowanie twarzy konkursy sportowe;
8. 31.08.2018 Pożegnanie wakacji – piknik rodzinny;
9. 11.09.2018 Otwarcie sali gimnastycznej w Ciosańcu – występy taneczne;
10. 07.10.2018 Spotkanie z podróżnikami;
11. 18.10.2018 Projekcja filmu Kosmiczna jazda;
12. 30.10.2018 Bal jesiennych różności;
13. 16.11.2018 Twórcze działania w barwach biało – czerwonych;
14. 26.11.2018 Spotkanie andrzejkowe;
15. 06.12.2018 Spotkanie Mikołajkowe w Ciosańcu.

Ponadto w Domu Kultury w każdą środę odbywały się zajęcia z przedszkolakami

Zajęcia plastyczne - 1 grupa (5 – 11 lat);

Zajęcia taneczne: 3 grupy (5-8 lat, 9-12 lat, 6-7 lat);

Zajęcia teatralne: 1 grupa (4-12 lat);

Zajęcia tańca Towarzystwa dla dzieci i dorosłych;

Z każdą porą roku oraz przy okazjonalnych świętach w Domu Kultury przygotowywane są dekoracje o danej tematyce;

Dom Kultury współpracuje z Radą Sołecką i Zespołem Szkół w Ciosańcu.

Dom Kultury w Śmieszkowie

1. 14.01.2018 - Wielka Orkiestra Świątecznej Pomocy- kwesta uliczna;
2. 19.01.2018 - Turniej Ligi Ogólnopolskiej we Wrocławiu - piłkarzyki-ŚKPS działający w Domu Kultury;
3. 26.01.2018 - Uroczysta Akademia z Okazji Święta Babci i Dziadka - Dom Kultury, Szkoła Podstawowa w Śmieszkowie;
4. 26.01.2018 - Zebranie Stowarzyszenie Aktywnych Kobiet w Śmieszkowie - wypożyczenie sali;
5. 12.02-23.02.2018 - Ferie zimowe – cykl zajęć;
6. 08.03.2018 - Akademia z okazji Święta Kobiet- Dom Kultury w Śmieszkowie, S.AK, Rada Sołecka, OSP;
7. 10.03.2018 - Zebranie OSP Śmieszkowo-wypożyczenie sali;
8. 16.03.2018 - Spotkanie muzyczne poświęcone twórczości Wojciecha Młynarskiego w pierwszą rocznicę śmierci-Dom Kultury w Śmieszkowie-ŚKPS;
9. 17-18.03.2018 - Mistrzostwa Polski Leonhart w Kwidzynie – piłkarzyki - ŚKPS działający w Domu

Kultury;

10. 18.03.2018 - Spotkanie z podróżnikiem, Dom Kultury w Śmieszkowie;
11. 13.04.2018 - Turniej w piłkarzyki w Domu Kultury w Śmieszkowie;
12. 10.05.2018 - Lubuska Gala Taneczna - Dom Kultury w Śmieszkowie, SCKiW;
13. 12.05.2018 - I Major w Krakowie Leonhart 2018-piłkarzyki-ŚKPS działający w Domu Kultury w Śmieszkowie;
14. 19.05.2018 - Dzień Dziecka - Rada Sołecka, Dom Kultury w Śmieszkowie;
15. 19.05.2018 - Zawody Konne - wypożyczenie nagłośnienia;
16. 25.05.2018 - Uroczysta Akademia z okazji Święta Mamy i Taty - Dom Kultury, Szkoła Podstawowa w Śmieszkowie,
17. 02.06.2018 Dzień Dziecka w Sławie – współorganizator;
18. 14.06.2018 Udział w Wojewódzkiej gali tanecznej w Zielonej Górze;
19. 26-27.06.2018 Biwak na Terenie Domu Kultury w Śmieszkowie;
20. 04.08.2018 Udział w korowodzie Dni Sławy;
21. 14.09.2018 Głośne czytanie dla dzieci - Dom Kultury w Śmieszkowie;
22. 09.10.2018 Jesienny piknik dla dzieci - Dom Kultury w Śmieszkowie;
23. 25.10.2018 Kino dla dzieci - Dom Kultury w Śmieszkowie;
24. 29.10.2018 Spotkanie z podróżnikiem - Dom Kultury w Śmieszkowie
25. 07.11.2018 Obchody z okazji 100-lecia odzyskania niepodległości przez Polskę - Dom Kultury w Śmieszkowie;
26. 29.11.2018 Andrzejkowe wróżby - Dom Kultury w Śmieszkowie;
27. 06.12.2018 Zabawa mikołajkowa - Dom Kultury w Śmieszkowie oraz Rada Sołecka wsi Śmieszkowo;
28. 19.12.2018 Spotkanie opłatkowe - Dom Kultury w Śmieszkowie;

Osiągnięcia:

19.01.2018 Turniej Ligi Ogólnopolskiej we Wrocławiu-piłkarzyki

Pary Amatorskie

Miejsce 1 Konrad KNOP i Karol KRAWCZYK,

Miejsce 3 Mateusz HŁADCZUK,

Pary Open

Miejsce 9 Mateusz HŁADCZUK,

Miejsce 17 Konrad KNOP i Karol KRAWCZYK,

Single Open

Miejsce 4 Mateusz HŁADCZUK,

Miejsce 13 Konrad KNOP,

Miejsce 17 Karol KRAWCZYK,

17.18.03.2018 Mistrzostwa Polski Leonhart w Kwidzynie

Single Open

Miejsce 33/105 Mateusz HŁADCZUK,

Single Amatorskie

Miejsce 9 Konrad KNOP,

Miejsce 13 Karol KRAWCZYK,

Pary Amatorskie

Miejsce 9 Karol KRAWCZYK i Konrad KNOP,

13.04.2018 Turniej Piłkarzyków w Domu Kultury w Śmieszkowie

1 Miejsce Błażej GONERKA i Konrad KNOP,

3 Miejsce Szymon MALCHER i Karol KRAWCZYK,

10.05.2018 Lubuska Gala Taneczna

3 Miejsce Emila LESZCZYŃSKA,

12.05.2018 I Major w Krakowie Leonhart 2018

Single Open

13/70 Miejsce Konrad KNOP,

25 Miejsce Mateusz HŁADCZUK,

26 Miejsce Karol KRAWCZYK,

Pary Open

17 Miejsce Mateusz HŁADCZUK,

Turniej Par Losowanych DYP

5 Miejsce Mateusz HŁADCZUK,

9 Miejsce Konrad KNOP,

09.11.2018 Wiktoria Buczyńska wyróżnienie w konkursie plastycznym ph. 100-lecie odzyskania niepodległości przez Polskę;

W lipcu i sierpniu podczas przerwy wakacyjnej odbywały się zajęcia świetlicowe. Od września prowadzono następujące zajęcia:

- plastyczne - poniedziałek , środa , czwartek.
- taneczne - wtorek ,czwartek.
- korzystanie z sali komputerowej.
- gra w piłkę stołową.

Zajęcia w Domu Kultury w Śmieszkwie

Zajęcia plastyczne

1 grupa 5-11 lat

Zajęcia taneczne

2 grupy 6-12 lat

Korzystanie z sali komputerowej

Korzystanie z stołów do piłkarzyków

Korzystanie z punktu bibliotecznego.

W I półroczu 2018 roku wykonano prace remontowe w Domu Kultury w Sławie polegające na wyremontowaniu pomieszczeń mieszkalnych, pomalowano pomieszczenie kuchenne w Domu Kultury w Śmieszkwie oraz salę plastyczną w Domu Kultury w Ciosańcu. W II półroczu 2018 wykonano następujące prace:

DK Sława

- uszczelnienie i naprawa pokrycia dachowego
- zainstalowanie licznika energii w pomieszczeniach mieszkalnych

DK Krzepielów

Pozyskano dotację celową z Gminy na remont pomieszczeń, w ramach dotacji wykonano:

- pomieszczenie biurowe (założenie regipsów, obniżenie sufitu, szpachlowanie, malowanie, wymiana drzwi)
- garderoba piętro (obniżenie sufitu, malowanie)
- klatka schodowa (malowanie)
- sala główna (cyklinowanie i lakierowanie podłogi, oddanie sceny do użytku po uprzednich naprawach, malowanie)
- kotłownia (odnowienie ścian, przegląd pieca centralnego ogrzewania)
- łazienka (częściowa wymiana płytek, futryn, malowanie, wymiana drzwi)

- cały budynek (poprawa oświetlenia)

DK Śmieszkowo

- sala (malowanie ścian i sufitu)
- korytarz (malowanie)
- toalety (malowanie)

DK Ciosaniec

- pomieszczenie gospodarcze (wymiana szyby w drzwiach)
- łazienka (wymiana rur, płytek, tynkowanie ścian, malowanie)
- pomieszczenie biurowe (malowanie)

W każdym z domów kultury zainstalowano czujniki czadu w pomieszczeniach kotłowni.

Biblioteka

Biblioteka Publiczna w Sławie działa w formie samorządowej instytucji kultury. Zaspokajaniu potrzeb mieszkańców służy utworzona sieć biblioteczna na terenie gminy Sława, którą tworzy Biblioteka Publiczna w Sławie z wyodrębnionymi działami: wypożyczalnią dla dorosłych i dla dzieci wraz z trzema filiami w miejscowościach: Ciosaniec, Krzepielów i Stare Strącze oraz punktem bibliotecznym w Śmieszkowie.

Głównym zadaniem biblioteki jest działanie w zakresie gromadzenia, upowszechniania i popularyzacji książki i czytelnictwa, w tym również materiałów dotyczących naszego regionu oraz zaspokajanie potrzeb kulturalnych i oświatowych mieszkańców.

Do dyspozycji czytelników jest księgozbiór zaliczany do typu księgozbioru uniwersalnego i przeznaczone są dla wszystkich grup użytkowników, niezależnie od wieku i o różnorodnych zainteresowaniach. Księgozbiór tworzą dwa typy zbiorów: książka w formie drukowanej i zbiory specjalne do których zaliczane są między innymi zbiory nieelektroniczne, obejmujące materiały audiowizualne, w skład których wchodzi: gry na konsolę gier oraz audiobooki.

Księgozbiór w formie książki drukowanej na koniec roku wynosi: 34928 jednostki inwentarzowe/woluminy. Księgozbiór zbiorów specjalnych wynosi 106 jedn. inwentarzowych, w tym 80 audiobooków i 26 gier na konsole gier. Wśród różnorodnych form wydawniczych książek, szczególnym zainteresowaniem cieszy się nadal książka w formie tradycyjnej. Nowości wydawnicze przyciągają szczególnie użytkowników do biblioteki. Poprzez stały dopływ nowości kształtują się nawyki czytelnicze. Dokonując zakupów książek staramy się, aby odpowiadały jak najbardziej potrzebom czytelniczym. Przybyło w danym roku do księgozbioru 1843 wol. książek, z czego 1146 wol. zostało zakupionych za kwotę: 21765,00 zł, a 49 wol. otrzymaliśmy w formie darów, natomiast 648 wol. zostało przejętych z filii w Lipinkach. Średnia cena zakupu wyniosła: 18,99 zł. Środki na zakup pochodziły z dotacji podmiotowej, z której zakupiliśmy 868 wol. za kwotę 16500,00 zł i z dotacji celowej ze środków Ministerstwa Kultury i Dziedzictwa Narodowego, z wieloletniego programu Priorytet 1 – Zakup nowości wydawniczych do bibliotek publicznych, z którego zakupiliśmy 278 wol. za kwotę: 5265,00 zł. Struktura zakupu przedstawia się następująco: 589 wol. - lit dla dorosłych, 454 wol. - lit. dla dzieci i młodzieży i 103 wol. lit. popularnonaukowej. W księgozbiorze tradycyjnym szczególną grupę zbiorów tworzy zbiór książek wydanych dużą czcionką, który liczy obecnie 94 woluminy i przeznaczony jest dla osób z dysfunkcją wzroku. Kolejną wyodrębnioną grupę zbiorów tworzą zbiory regionalne, określane również nazwą: dokumenty życia społecznego, które są wydzielonym działem zbiorów ze względu na tematykę, która dotyczy naszego miasta i regionu. Obejmują wydawnictwa, zwarte i ciągłe, pocztówki, druki ulotne, mapy, fotografie i inne dokumenty. Wartość tego zbioru jest szczególna, gdyż zawiera materiał o znaczeniu dokumentalnym i historycznym, będącym świadectwem naszych czasów. Sukcesywnie

zbieramy i kompletujemy i powiększamy ten szczególny zbiór. Poszerzyliśmy ofertę dostępu do publikacji, wychodząc naprzeciw potrzebom i oczekiwaniom czytelniczym, aby je w jak największym stopniu zaspokoić. Przystąpiliśmy w formie konsorcjum zorganizowanego przez Wojewódzką i Miejską Bibliotekę Publiczną w Zielonej Górze do Legimi – polskiej wypożyczalni ebooków, która umożliwia czytelnikom bezpłatny dostęp do 22 000 publikacji o różnorodnej tematyce, dla różnych grup wiekowych w tym dostęp do nowości wydawniczych. Przystąpienie do Legimi w bardzo dużym stopniu umożliwia zaspokojenie wyszukanych, jednostkowych potrzeb czytelnicznych.

Z biblioteki korzystają mieszkańcy miasta i gminy Sława, ościennych gmin, które między innymi uczą się lub pracują w naszej gminie, również osoby przebywające tymczasowo na naszym terenie i wypoczywający turyści. W ubiegłym roku, zarejestrowaliśmy 1228 czytelników, którzy reprezentują wszystkie grupy wiekowe i zawodowe. Wypożyczyli oni na zewnątrz 20313 materiałów bibliotecznych, odnotowaliśmy 13968 odwiedzin.

Biblioteka korzysta z systemu bibliotecznego Prolib i należy do Centrum Przetwarzania Danych Bibliotecznych przy Wojewódzkiej i Miejskiej Bibliotece Publicznej w Zielonej Górze. Tworzona baza katalogowa zbiorów bibliotecznych obejmuje ok 90 % zbiorów wprowadzonych do katalogu elektronicznego, co umożliwiło od 2018 roku, aby wszystkie placówki przeszły na elektroniczny system wypożyczeń. Elektroniczny katalog zbiorów i ta forma wypożyczeń zaoszczędza wiele czasu, umożliwia szybką informację o zbiorach, dostępie do danej publikacji i jest niezwykle pomocna przy dokonywaniu zakupów.

Biblioteka to nie tylko książki i możliwość ich wypożyczenia. Użytkownicy mają również możliwość korzystania z komputerów z dostępem do Internetu, w tym również korzystania z Internetu na własnym sprzęcie w formie wi- fi. W ramach zagospodarowania czasu wolnego mogą korzystać z konsoli gier, gier planszowych i innych form. Organizujemy wiele różnorodnych działań, skierowanych do różnych grup wiekowych, które przybierają różne formy, poprzez które między innymi promuje książkę, czytanie i bibliotekę, integruje środowisko lokalne. Począwszy od lekcji bibliotecznych, poprzez wystawy, spotkania autorskie, spektakle teatralne, zajęcia plastyczne, tematyczne, okazjonalne, konkursy, spotkania kół zainteresowań. Szczególną uwagę poświęcamy dzieciom i do nich kierujemy wiele działań, mając również na celu wychowanie przyszłych czytelników i odbiorców. W 2018 roku przystąpiliśmy do pilotażowego programu czytelniczego skierowanego do dzieci trzyletnich i ich rodziców, organizowanego przez Instytut Książki ph. „Mała Książka - Wielki Człowiek”. Zasadą projektu było zaproszenie do biblioteki najmłodszych czytelników. Efektem udziału w akcji było pozyskanie 12 nowych czytelników i wyrabianie w uczestnikach projektu poprzez zbieranie naklejek na specjalnie dedykowanych kartach czytelnika, nawyku czytania.

Biblioteka w dzisiejszych czasach to już nie tylko miejsce, gdzie wypożycza się książki. W dobie wszechobecnych komputerów i Internetu, popularyzacji rozrywki cyfrowej, mediów społecznościowych, zmiany sposobu spędzania wolnego czasu, instytucje kultury muszą się bardzo starać, aby pozyskać użytkowników.

Turystyka - Rekreacja

Działalność turystyczna skupiona jest nad Jeziorem Sławskim. SCKiW dysponuje domkami murowanymi, polem caravaningowym i polem namiotowym. W minionym roku na terenie ośrodka zameldowanych zostało 7199 osób.

**Wykorzystanie bazy noclegowej na 31.12.2018 – porównanie
z poprzednimi latami**

ROK	LICZBA OSÓB ZAMELDOWANYCH	IŁOŚĆ UDZIELONYCH OSOBONOCLEGÓW	W TYM TURYSŃCI ZAGRANICZNI OSOBY	W TYM TURYSŃCI ZAGRANICZNI OSOBONOCLEGI
2018	7199	18384	411	965
2017	5804	15873	336	710
2016	6852	17147	297	736
2015	8232	20124	318	889
2014	4540	12755	187	572
2013	6270	21373	1329	9125
2012	7572	23127	298	1354
2011	6419	19170	280	1093
2010	6834	22908	166	539

W 2018 roku wykonana została największa inwestycja ostatnich lat, budowa siedmiu podwójnych domków (56 miejsc noclegowych). Już od maja 2018 korzystali z nich wczasowicze.

Dodać trzeba również kwestie związane z inwestycjami w plażę. Na kąpielisku kapitalny remont (wymiana belek, pokładu, poręczy) przeszło moło. Wsypano 500 ton świeżego piasku, zakupione zostały nowe parasole trzcinowe, nowe przebieralnie i 25 ławek parkowych. Na scenie zamontowany został nowy dach.

Związane z działalnością turystyczną inne inicjatywy to przygotowywanie imprez rekreacyjnych i promujących. Te najważniejsze to: Jarmark Produktu Lokalnego, Powitanie Lata w Rytmie Disco (nowa impreza), Miss Sławskiej Plaży czy Tradycyjne Dni Sławy.