



RAPORT O STANIE Gminy Sława



za ROK 2022

Spis treści

I. Wstęp	5
II. Ogólna charakterystyka gminy	5
III. Informacje finansowe.....	15
1. Stan finansów /dochody wykonane, wydatki wykonane, zadłużenie/	15
2. Wydatki inwestycyjne /podstawowe inwestycje/Wieloletnia prognoza finansowa.....	16
3. Fundusz sołecki w 2022 r.....	20
IV. Informacje o stanie mienia komunalnego	21
Dane ogólne	22
Placówki oświatowe	24
Sprzedaż nieruchomości w Gminie Sława w roku 2022	25
Dochody Gmina Sława w roku 2022 z tytułu:	25
Użytkowanie wieczyste.....	26
Otrzymane nieruchomości od Skarbu Państwa (nieodpłatnie):.....	28
Decyzje administracyjne wydane z urzędu – podział gruntów gminnych:	29
Przejęcie nieruchomości do zasobu gminnego za odszkodowaniem.....	30
V. Ład przestrzenny i zasoby materialne gminy.....	31
1. Strategia rozwoju gminy Sława	31
2. Gminny program rewitalizacji dla gminy Sława 2016-2022	34
3. Program gospodarowania mieszkaniowym zasobem gminnym.....	36
VI. Polityka społeczna.....	38
1. Informacje wstępne	38
2. Pomoc społeczna	39
3. Wspieranie rodziny i system pieczy zastępczej	52
4. Realizacja Gminnego Programu Rozwiązywania Problemów Alkoholowych i Przeciwdziałania Narkomanii	56
5. Prace społeczne	59
VII. Infrastruktura komunalna.....	59
VIII. Ochrona środowiska.....	70
1. Plan gospodarki niskoemisyjnej.....	70
2. Program ochrony środowiska	71
3. Edukacja ekologiczna.....	72
IX. Oświata i edukacja - realizacja zadań w 2022 r	72
1. Świadczenia pomocy materialnej	72
2. Zespół Szkół Ponadpodstawowych w Sławie.....	74
3. Szkoły podstawowe.....	79

a) Szkoła Podstawowa w Sławie	79
b) Szkoła Podstawowa w Starym Strączu	84
c) Szkoła Podstawowa w Krzepielowie.....	88
d) Szkoła Podstawowa w Ciosańcu	90
4. Przedszkola i żłobki.....	94
a) Przedszkole im. Cz. Janczarskiego w Sławie.....	94
b) Przedszkole Bajka.....	95
5. Działalność sportowa.....	96
6. Dowozy uczniów do szkół.....	99
X. Realizacja uchwał Rady Miejskiej w Sławie za 2022 r.	99
XI. Współpraca z innymi społecznościami samorządowymi	111
1. Program współpracy Gminy Sława w 2022 r. z organizacjami pozarządowymi oraz innymi podmiotami prowadzącymi działalność pożytku publicznego.....	111
2. Współpraca międzynarodowa	115
3. Inne formy współdziałania	119
4. Związki komunalne.....	120
XII. Kultura.....	121
1. Działalność kulturalna	121
2. Biblioteka.....	132
XIII. Turystyka, rekreacja i promocja	140
XIV. Informacja o działalności i wyposażeniu OSP w gminie	142
XV. Informacja o działalności Straży Miejskiej	145

I. Wstęp

Czym jest raport o stanie gminy? Ustawa z dnia 11 stycznia 2018 r. o zmianie niektórych ustaw w celu zwiększenia udziału obywateli w procesie wybierania, funkcjonowania i kontrolowania niektórych organów publicznych (Dz. U. poz. 130 z późn. zm.) wprowadziła zmiany m.in. w ustawie o samorządzie gminnym. Na mocy tej nowelizacji art. 28aa Ustawy z dnia 8 marca 1990 r. o samorządzie gminnym (t.j. Dz. U. z 2019 r. poz. 506) nakłada na organ wykonawczy jednostki samorządu terytorialnego obowiązek przedstawienia corocznie organowi uchwałodawczemu w terminie do 31 maja Raportu o stanie gminy. W celu realizacji tego obowiązku Burmistrz Sławy w w/w terminie przedstawia Radzie Miejskiej w Sławie Raport o stanie Gminy Sława za rok 2019. Raport o stanie gminy, zgodnie z zapisami ustawy o samorządzie gminnym, obejmuje podsumowanie działalności Burmistrza w roku 2019, w szczególności realizację polityk, programów i strategii, jak również realizację uchwał Rady Miejskiej w Sławie. W Gminie Sława Raport powstał w oparciu o informacje, jakie przygotowano zostały przez kierowników i pracowników poszczególnych komórek organizacyjnych Urzędu Miejskiego w Sławie oraz jednostek organizacyjnych. Rada gminy rozpatruje Raport podczas sesji, na której podejmowana jest uchwała rady gminy w sprawie udzielenia lub nieudzielenia absolutorium burmistrzowi, tj. w terminie do dnia 30 czerwca. Raport rozpatrywany jest w pierwszej kolejności. Nad przedstawionym Raportem o stanie gminy przeprowadza się debatę. W debacie tej radni zabierają głos. Również mieszkańcy gminy mogą zabierać głos w debacie, po złożeniu pisemnego zgłoszenia do Przewodniczącego Rady, popartego podpisami co najmniej 20 osób. Liczba mieszkańców mogących zabrać głos w debacie wynosi 15, chyba że Rada postanowi o zwiększeniu tej liczby. Po zakończeniu debaty nad Raportem o stanie gminy rada gminy przeprowadza głosowanie nad udzieleniem burmistrzowi wotum zaufania.

II. Ogólna charakterystyka gminy

Położenie

Gmina miejsko-wiejska Sława położona jest w południowo-wschodniej części województwa lubuskiego. Administracyjnie jednostka samorządowa wchodzi w skład

powiatu wschowskiego, rozdzielającego klinem województwo wielkopolskie i dolnośląskie. Graniczy z gminami:

- Wolsztyn – od północy (województwo wielkopolskie),
- Przemęt – od północnego wschodu (województwo wielkopolskie),
- Wijewo – od wschodu (województwo wielkopolskie),
- Wschowa – od wschodu (województwo lubuskie),
- Szlichtyngowa – od południowego wschodu (województwo lubuskie),
- Kotla – od południa (województwo dolnośląskie),
- Siedlisko – od południowego zachodu (województwo lubuskie),
- Nowa Sól – od zachodu (województwo lubuskie),
- Kolsko – od północnego zachodu (województwo lubuskie).

Mapa 1. Położenie gminy Sława na tle Polski



Źródło: www.mapofpoland.pl

Mapa 2. Położenie gminy Sława na tle województwa lubuskiego



Źródło: Opracowanie własne na podstawie old.stat.gov.pl

Według fizyczno-geograficznej regionalizacji Polski, gmina Sława leży w makroregionie Pojezierza Leszczyńskiego, wchodzącego w skład Pojezierzy Wielkopolskich, w mezoregionie Pojezierze Sławskie.

Siedzibą samorządu gminnego jest położone centralnie miasto Sława. Ponadto w skład gminy wchodzi następujące miejscowości: Krzepielów, Ciepiałówek, Krązkowo, Dębczyn, Przydroże, Krzydłowiczki, Nowe Strącze, Stare Strącze, Jutrzenka, Lipinki, Kamienna, Głuchów, Tarnów Jezierny, Myszyniec, Kuźnica Głogowska, Tarnówek, Radzyń, Przybyszów, Cegłówko, Wróblów, Lubogoszcz, Gola, Dąb, Dębowo,

Krępina, Lubiaków, Droniki, Ciosaniec, Bagno, Szreniawa, Śmieszkowo, Spokojna, Łupice.

Odległość ze Sławy do stolicy regionu Zielonej Góry wynosi 65 km, do Poznania 104 km, do Wrocławia 130 km, natomiast do Warszawy 408 km. Ponadto dobra sieć dróg umożliwia połączenie komunikacyjne ze Wschową – 21 km, Leszmem – 40 km, Głogowem – 26 km. Do najbliższego przejścia granicznego z Republiką Federalną Niemiec (Gubin – Güben) jest 100 km, a do granicy z Republiką Czeską w Lubawce 163 km.

Szczególne walory przyrody Pojezierza Sławskiego z największym (850 ha) Jeziorem Sławskim stanowią o dużych wartościach przyrodniczych i krajobrazowych gminy. Prawie 50% jej powierzchni porośnięte jest lasami. W połączeniu z Jeziorem Sławskim i mniejszymi jeziorami region ten należy do wyjątkowo atrakcyjnych turystycznie.

Układ przestrzenny

Gmina ma zróżnicowany charakter funkcjonalno-przestrzenny. Równie istotne znaczenie odgrywają w niej zarówno rolnictwo i leśnictwo oraz funkcje usługowe związane szczególnie z turystyką, jak również działalność produkcyjna.

Wiodącą rolę w funkcji usługowo-przemysłowej pełni miasto Sława. Jest to ośrodek, w którym koncentrują się usługi turystyczne, produkcja żywności o znaczeniu ponadregionalnym oraz usługi o znaczeniu gminnym dla obsługi ludności i budownictwo mieszkaniowe. Sława jest także gminnym ośrodkiem administracyjnym.

Na pozostałym obszarze gminy, w oparciu o analizę funkcjonalną, wyodrębnia się dwa główne rejony:

- strefę rolniczą – obejmującą wschodnią oraz północną część gminy. Jest to obszar charakteryzujący się dobrymi warunkami naturalnymi, sprzyjającymi rozwojowi intensywnej gospodarki rolnej;
- strefę turystyczno-wypoczynkową – obejmującą centralną oraz zachodnią część gminy wraz z miastem Sława i zespołem jezior: Sławskie, Tarnowskie Duże i Małe. Poza

miastem funkcje turystyczne pełnią głównie miejscowości: Lubiatów, Radzyń oraz Tarnów Jezierny i Lubogoszcz.

Przeznaczenie terenów, warunki zagospodarowania i zabudowy terenu, a także rozmieszczenie inwestycji określone jest w miejscowym planie zagospodarowania przestrzennego, który opracowywany jest dla całej gminy Sława.

Stan zagospodarowania

Powierzchnia gminy wynosi 32 700 ha, co stanowi 2,3% powierzchni województwa lubuskiego oraz 0,1% powierzchni Polski.

Tabela 1. Struktura użytkowania gruntów [ha] w gminie Sława (stan na rok 2012)

Wyszczególnienie	Pow. ogólna [ha]	Użytki rolne [ha]					Lasy i grunty leśne [ha]	Pozostałe grunty [ha]
		Razem [ha]	Grunty orne [ha]	Sady [ha]	Łąki trwałe [ha]	Pastwiska [ha]		
Miasto Sława	1 431	243	191	1	45	6	70	1 118
Obszar wiejski	31 249	13 121	10 651	34	1 984	452	16 329	1 799
Ogółem	32 680	13 364	10 842	35	2 029	458	16 399	2 917

Źródło: Program Ochrony Środowiska dla Gminy Sława na lata 2013–2016 z perspektywą na lata 2017–2020

Gmina Sława jest gminą rolniczo-leśną – użytki rolne stanowią 41% obszaru, w tym grunty orne stanowią 81%, natomiast łąki – 15,2%, pastwiska – 3,4%, a sady – 0,2%. Bogactwem naturalnym gminy są lasy, które zajmują powierzchnię 16 399 ha i stanowią 50,1% powierzchni gminy.

Zasoby naturalne

Klimat

Klimat gminy, podobnie jak całej Polski, jest przejściowy, kontynentalno-morski, kształtowany na przemian przez masy powietrza napływające z Oceanu

Atlantyckiego lub wschodniej Europy i Azji. Gmina Sława usytuowana jest w śląsko-wielkopolskim regionie klimatycznym, w obszarze nizin. Cechy charakterystyczne klimatu gminy Sława w porównaniu z klimatem Polski zostały przedstawione w tabeli.

Tabela 2. Cechy klimatu gminy Sława i Polski

Cechy klimatu	Gmina Sława	Polska
Średnie temperatura roczna	ok. 8,5 o C	ok. 7–8 o C
Suma rocznego opadu	ok. 500–550 mm	ok. 600 mm
Okres wegetacyjny	ponad 225 dni	ok. 200 dni
Wiatry	3 m/s z przewagą wiatrów z kierunku zachodniego, południowo-zachodniego oraz południowego	5 m/s z przewagą wiatrów zachodnich

Źródło: Opracowanie własne na podstawie „Studium uwarunkowań i kierunków zagospodarowania przestrzennego” i http://kawiusz.hydrologia.net/os/klima/w9_klimat_polski.pdf

Pokrywa śnieżna na terenie gminy utrzymuje się przez ok. 50–60 dni. Zimy na obszarze gminy są łagodne i krótkie, ze średnią temperaturą powietrza w najchłodniejszym miesiącu styczniu w przedziale –0,8 do –3°C, lata są wczesne, długie (trwa około 100 dni) i ciepłe ze średnią temperaturą powietrza 18,2°C. Najcieplejszym miesiącem jest lipiec (18–19 °C).

Obszar gminy należy do najcieplejszych w Polsce i charakteryzuje się przewagą wpływów oceanicznych, mniejszymi od przeciętnych amplitudami temperatur, wczesną wiosną, długim ciepłym latem, łagodną i krótką zimą oraz malejącymi opadami w kierunku centrum kraju.

Reasumując: warunki klimatyczne panujące na terenie gminy są bardzo korzystne. Szczególnie sprzyjają rozwojowi turystyki i rolnictwa oraz pozwalają na osiągnięcie wyższego komfortu osiedlania się.

Gleby

Dla około 90% obszaru gminy Sława skałę macierzystą stanowią piaski. Na nich wytworzyły się głównie gleby bielcowe, których żyzność jest niska. Duże połacie tych gleb porastają obecnie lasy. Najniższą żyznością charakteryzują się gleby wytworzone z piasków wydmowych. Występują one przeważnie na północy gminy.

W strefie moreny czołowej i dennej występuje glina. Gliniaste rezydwa zgromadziły się w kotlinowych obniżeniach. Wytworzyły się tam gleby brunatne o większej żyzności. W nieckach i obniżeniach dolinnych występują gleby organiczno-mineralne oraz organiczne, głównie o typach murszowych, murszowatych i torfowych. W związku z powyższym na omawianym terenie rozróżniamy następujące typy gleb:

- gleby biellicowe piaszkowe wykształcone z piasków luźnych, słabo gliniastych i gliniastych,
- gleby biellicowe wytworzone z gliny zwałowej oraz z piasków naglinionych i naitowych: lekkie i średnie,
- gleby mułowo-bagiennie,
- gleby torfowe,
- gleby bagienne,
- mady piaszczyste: lekkie, średnie i ciężkie,
- piaski rzeczne.

Słabą żyzność gleb potwierdza klasyfikacja gruntów ornych według klas bonitacyjnych, zamieszczona w poniższej tabeli.

Tabela 3. Klasy bonitacji gleb [struktura %] w gminie Sława i w Polsce

Jednostka	Klasy bonitacji gleb [struktura %]				
	I	II	III	IV	V-VI
Gmina Sława	0,0	0,0	10,1	44,1	45,8
Polska	0,4	2,9	22,7	39,9	34,1

Źródło: Opracowanie własne na podstawie „Studium uwarunkowań i kierunków zagospodarowania przestrzennego” i http://www.krakow.pios.gov.pl/publikacje/raporty/raport07/5_gleby.pdf

Na terenie gminy nie ma gleb należących do I i II klasy bonitacyjnej, a klasy III zajmują niewiele ponad 10%. Przeważają natomiast grunty klasy IV oraz V, które stanowią łącznie ponad 70% powierzchni gleb ornych. W porównaniu do klas bonitacji gleb na terenie całej Polski gmina Sława wypada nieco słabiej. Co prawda na terenie kraju również przeważają gleby klasy IV i V, jednakże udział gleb klasy III (gleby orne średnio dobre) jest większy niż na terenie gminy.

Najlepsze gleby na terenie gminy Sława znajdują się we wsiach: Stare Strącze, Lubiatów, Przybyszów, natomiast najgorsze w Tarnowie Jeziernym, Śmieszkowie i Kuźnicy Głogowskiej.

Wody

Wody podziemne

Południowo-wschodni kraniec gminy leży w obrębie Głównego Zbiornika Wód Podziemnych (GZWP) nr 306 „Zbiornik Wschowa”. Jest to zbiornik czwartorzędowy, o charakterze porowym, posiadający status wysokiej i najwyższej ochrony. Wody podziemne zwykłe o niskiej mineralizacji występują w osadach wodonośnych do głębokości 100–120 m p.p.t. Do zaopatrzenia w wodę w przedmiotowym obszarze wykorzystuje się wodę z utworów kenozoiku.

Zbiorniki równin sandrowych zabezpieczają ujęcia wody w rejonie Pojezierza Sławskiego, a w szczególności miejscowości Lipinki, Tarnów Jezierny, Sława, Radzyń oraz Krzepielów. Zbiorniki pokryw fluwiogalecyjnych to ujęcia wód dla potrzeb ujęć Stare Strącze, Krzydłowiczki, Kuźnica Głogowska.

Wody podziemne utworów czwartorzędu są pozbawione izolacji od terenu w obrębie dolin współczesnych cieków oraz sandrów i zanieczyszczone są związkami żelaza, manganu w sposób trwały i okresowo związkami biogennymi. Wody pokryw fluwioglacjalnych słabo izolowane w rejonach nieciągłości nadkładu gliniastego zanieczyszczone są w mętności, związkach żelaza, manganu i amoniaku. Zbiornik trzeciorzędowy izolowany jest kompleksem ilastym o charakterze ciągłym o miąższości 50–80 m w analizowanym rejonie i dostatecznie zabezpieczony przed zanieczyszczeniem antropogenicznym.

Wody powierzchniowe

Praktycznie prawie cały teren gminy Sława położony jest w zlewni Jeziora Sławskiego, do którego uchodzi większość cieków, jak też wypływa z niego największy ciek – rzeka Obrzyca. Obszar gminy odwadniany jest przez 8 cieków. Do większych cieków zasilających jeziora należą również rzeki Czernica i Cienica. Rzeka Czernica bifurkuje trzykrotnie z ciekami zlewni Południowego Kanału Obry. Mniejszymi ciekami są kilkukilometrowe strumienie: Dębogóra i Radzyńska Struga. Okresowo wodę prowadzi także Jeziorna.

Centralną część obszaru zajmuje Jezioro Sławskie. Wokół niego zlokalizowanych jest dalszych 11 jezior, z których większość ma połączenie z nim poprzez sieć strumieni. Jeziora są wysoko zeutrofizowane, a ich misy wypełnione są grubymi warstwami

osadów: torfów, gytii oraz mułów. Brzegi zbiorników zarośnięte są szerokim pasem trzcinowisk i szuwarów. Wszystkie jeziora zlokalizowane w gminie Sława charakteryzują się wysoką podatnością na degradację. W ich pobliżu występują bagna oraz moczary z pokładami torfów i kredy jeziornej, świadczącej o dawnych zasięgach tych jezior.

Wśród największych jezior znajdują się:

- Jezioro Sławskie,
- Jezioro Tarnowskie Duże,
- Jezioro Tarnowskie Małe,
- Jezioro Błotne.

Lasy

Lasy i grunty leśne zajmują powierzchnię 16 399 ha, co stanowi 50,1% ogólnej powierzchni gminy. W zarządzie Nadleśnictwa Sława Śląska znajduje się 16 099,2 ha gruntów leśnych, natomiast w prywatnych rękach jest 300 ha lasów.

Wskaźnik lesistości w gminie Sława wynosi 48,8%. Wartość ta porównywalna jest ze stopniem lesistości w województwie lubuskim – 49,1%, jest również zdecydowanie wyższa niż wynosi wskaźnik dla Polski – 29,3%.

Największa powierzchnia lasów występuje w obrębie Tarnów Jezierny (ponad 8100 ha). Połacie lasów o powierzchni przekraczającej tysiąc hektarów występują w obrębach Krążkowo i Stare Strącze. Najmniejsze obszary leśne występują w obrębach Przybyszów i Łupic.

Występują tu zespoły boru mieszanego świeżego, lasu mieszanego świeżego, lasu mieszanego wilgotnego, a także lasu łęgowego i boru mieszanego wilgotnego. Bardzo zróżnicowany jest skład tych drzewostanów: obok sosny (udział 93%) często występuje dąb, brzoza, akacja, świerk, jesion, topola i olcha. Poza większymi kompleksami leśnymi na uwagę zasługują drobne kompleksy leśne. Są to drzewostany urozmaicone siedliskowo (lasy wilgotne, lasy świeże wilgotne, bory mieszane świeże). Niezwykle cenne z punktu widzenia funkcjonowania środowiska przyrodniczego są zbiorowiska roślinne: wikliny nadrzeczne, zarośla śródpolne (tarninowo-głogowe), występujące na miedzach, skarpach dróg i obrzeżach lasów. Na terenie gminy występują lasy ochronne w następujących rejonach:

- obszar na wschód od Krzepielowa,
- obszar na południe od Krążkowa,
- obszar na zachód od Szreniawy, Śmieszkowa, Wróblowa,
- obszar na północ od Sławy, Przybyszowa,
- tereny na południe od J. Tarnowskich,
- tereny przybrzeżne J. Sławskiego oraz zlewnia Południowego Kanału Obry,
- zachodnie tereny Borów Tarnowskich.

Obszarami leśnymi zarządza Nadleśnictwo Sława Śląska, podlegające Regionalnej Dyrekcji Lasów Państwowych w Zielonej Górze. W ramach swej działalności prowadzi ono zalesienia i odnowienia lasów. Efektem prac jest powstanie nowych upraw leśnych, zwłaszcza korzystną rolę odgrywa zalesianie na gruntach, które wcześniej lasem nie były. Uprawy leśne na gruntach niskich klas bonitacyjnych podnoszą ich wartość ekonomiczną, zwiększają udział lasów, a ściśle określone sposoby zakładania upraw leśnych i dobór gatunków drzew korzystnie wpływają na zwiększenie bioróżnorodności.

Surowce mineralne

W gminie Sława występują nieliczne złoża:

- kruszywa naturalnego, ale tylko piaskowego „Krążkowo I” i Śmieszkowo,
- kredy jeziornej nad Jeziorem Tarnowskim Dużym między Tarnowem Jeziernym i Kuźnicą Głogowską,
- kredy jeziornej przy Jeziorze Sławskim w Radzynie (Jezioro Brzezie),
- torf – wydobywany niegdyś pod Sławą i złoża Szreniawa na obszarze chronionego krajobrazu,
- surowce ilaste (iły, mułki zastoiskowe) niegdyś wydobywane w Borach Tarnowskich.

Demografia Gminy Sława

Ludność Gminy Sława za 2022 rok MIEJSCOWOŚCI GMINY SŁAWA I LICZBA MIESZKAŃCÓW na dzień 31.12.2022 r.

Lp.	Nazwa miejscowości i przysiółku	Liczba mieszkańców		
		ogółem	stałych	czasowych
1.	miasto-Sława	4122	3964	158
2.	Bagno	196	195	1
3.	osada-Polanica	3	3	0
4.	Ciosaniec	632	629	3
5.	Droniki	184	181	3
6.	Gola	267	262	5
7.	Krażkowo	467	464	3
8.	przysiółek-Dębczyn	29	28	1
9.	Krzepielów	690	683	7
10.	przysiółek-Ciepielówek	1	1	0
11.	przysiółek-Przydroże	22	22	0
12.	przysiółek-Krzydłowiczki	98	98	0
13.	Kuźnica Głogowska	143	141	2
14.	przysiółek-Zwierzyniec	1	1	0
15.	przysiółek-Głuchów	43	38	5
16.	przysiółek-Myszyniec	37	37	0
17.	przysiółek-Tarnówek	61	60	1
18.	Lipinki	580	576	4
19.	przysiółek-Kamienna	16	12	4
20.	Lubiatów	67	67	0
21.	przysiółek-Krępina	19	16	3
22.	przysiółek-Dębowo	20	20	0
23.	Lubogoszcz	383	365	18
24.	przysiółek-Dąb	12	9	3
25.	Łupice	733	729	4
26.	Nowe Strącze	100	98	2
27.	Przybyszów	376	368	8
28.	przysiółek-Cegłówko	32	32	0
29.	Radzyń	530	508	22
30.	Spokojna	160	160	0
31.	Stare Strącze	1206	1197	9
32.	przysiółek-Jutrzenka	20	20	0
33.	Śmieszkowo	498	489	9
34.	Szreniawa	156	153	3
35.	Tarnów Jezierny	156	150	6
36.	Wróblów	274	269	5

	OGÓŁEM	STALI	CZASOWI
miasto	4122	3964	158
gmina	8212	8081	131
RAZEM	12334	12045	289

III. Informacje finansowe

1. Stan finansów /dochody wykonane, wydatki wykonane, zadłużenie/

- Dochody ogółem zaplanowano na kwotę **90.574.834,25 zł**, wykonano **93.771.005,93 zł**, w tym dochody majątkowe wyniosły **5.381.906,67 zł**, bieżące **88.389.099,26 zł**.

Dochody własne wyniosły **19.622.431,95** co stanowiło **20,93 %** dochodów wykonanych ogółem.

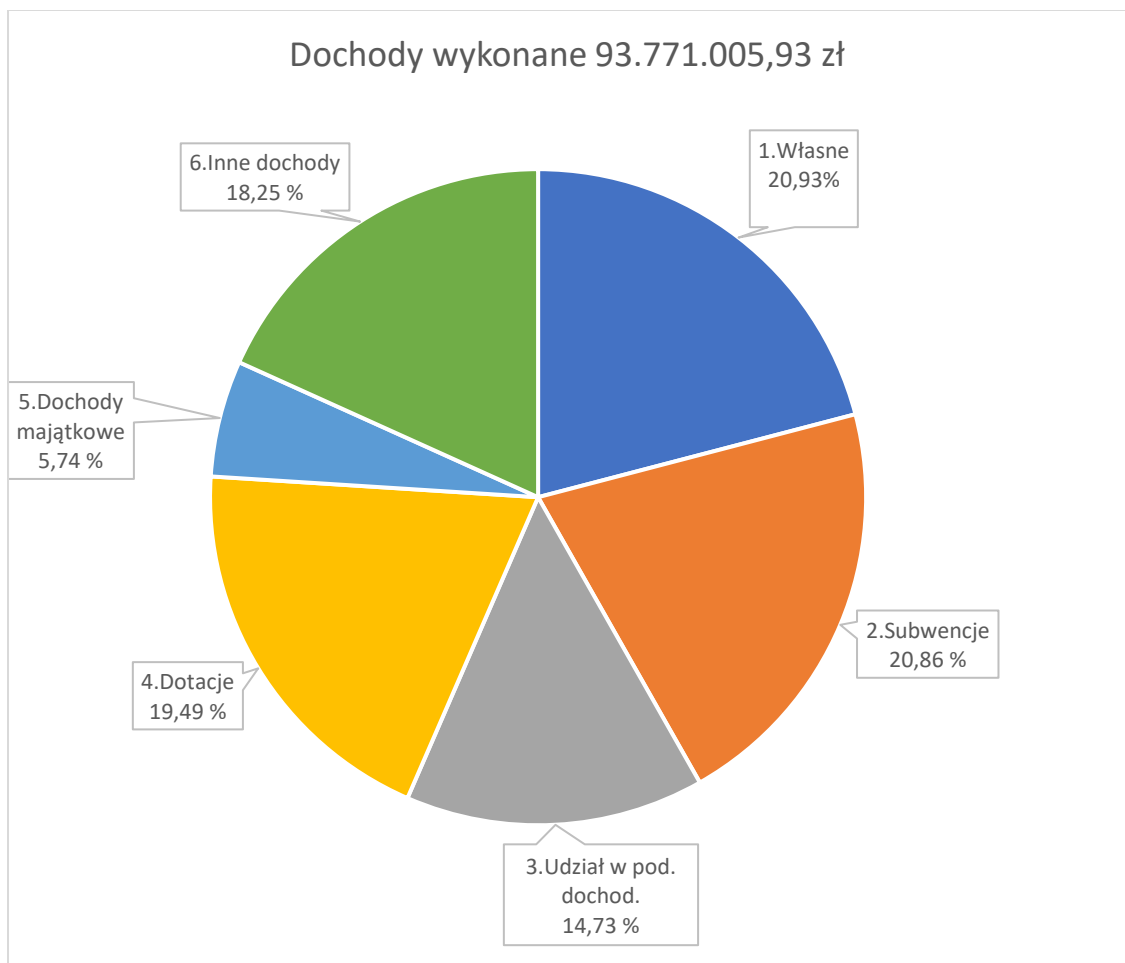

2. Wydatki inwestycyjne /podstawowe inwestycje/Wieloletnia prognoza finansowa

- Wydatki ogółem zaplanowano na kwotę **98.670.075,25 zł** w tym majątkowe **14.189.440,56 zł**, bieżące **84.480.634,69 zł**.
- Wydatki ogółem wykonano na kwotę **95.925.079,32 zł** w tym wydatki majątkowe **13.074.056,31 zł**, bieżące **82.851.023,01 zł**, deficyt budżetu wyniósł **2.154.073,39 zł**.

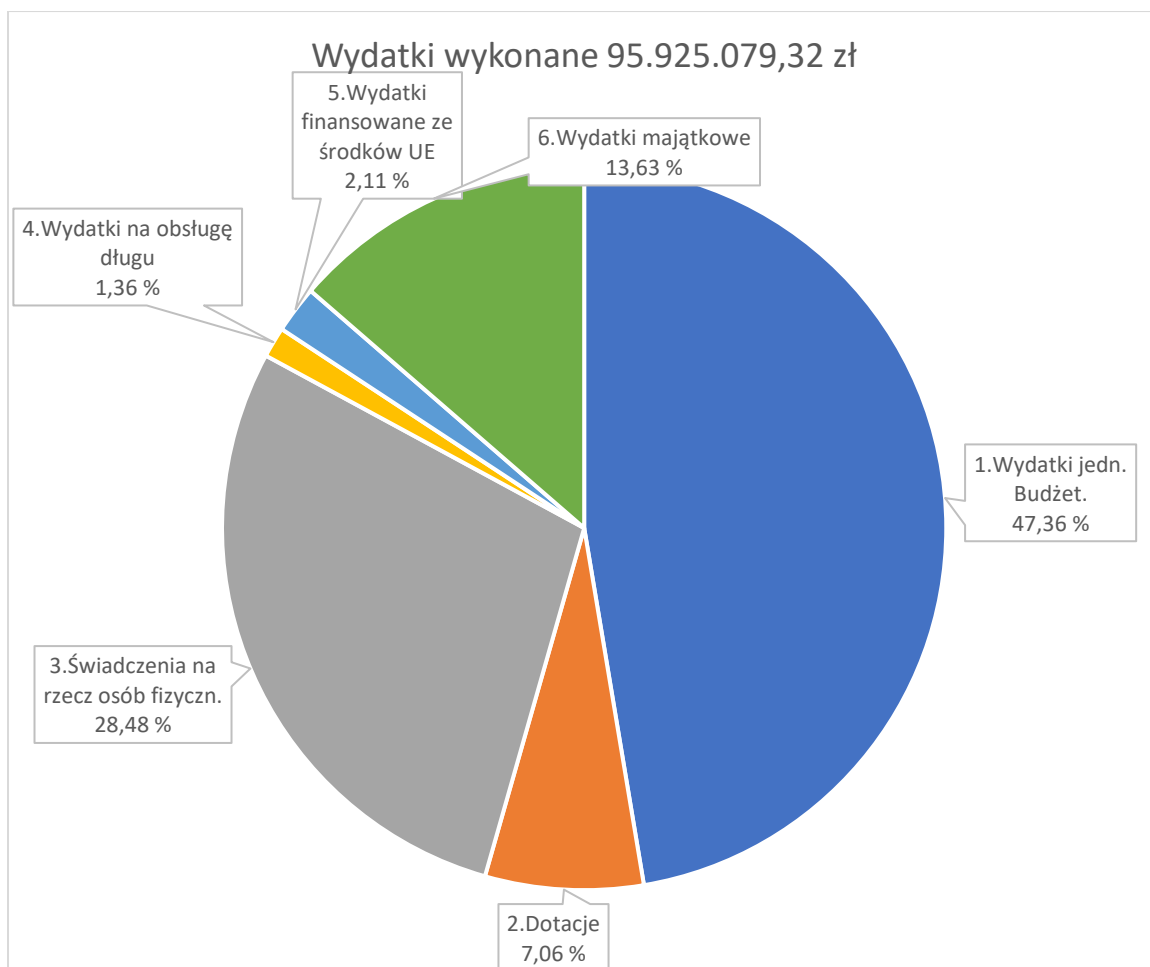

Wykonanie wydatków inwestycyjnych/majątkowych- podstawowe inwestycje:

- Wykonanie rekreacyjnego pomostu pływającego na jeziorze Sławskim,
- Przebudowa dróg lokalnych i chodników,
- Rewaloryzacja parku miejskiego,
- Budowa toru rolkowego z elementami małej architektury,
- Rozbudowa monitoringu miejskiego,
- Wymiana kotła w OSP w Sławie,

- Zakup kotła do świetlicy wiejskiej w Krzepielowie,
- Budowa boisk wielofunkcyjnych,
- Przebudowa Szkoły Podstawowej w Sławie,
- Wymiana kotła w Zespole Szkół Ponadpodstawowych w Sławie,
- przebudowa pomieszczeń W Zespole Szkół Ponadpodstawowych na utworzenie strzelnicy wirtualnej,
- Zakup schodółazu do Szkoły Podstawowej w Starym Strączu,

STOPIEŃ ZAAWANSOWANIA REALIZACJI PROGRAMÓW WIELOLETNICH GMINY SŁAWA NA DZIEŃ 31-12-2022 R.

Lp.		Jednostka odpowiedzialna lub koordynująca	Okres realizacji	Zaawansowanie realizacji programów wieloletnich			
				Łączne nakłady finansowe	Wykonanie w latach poprzednich	Wykonanie 2022	%
1.	2.	3.	4.	5.	6.	7.	8.
	Wydatki bieżące:			4 536 653,23	2 309 865,45	591 546,82	63,95%
1.	Modernizacja kształcenia zawodowego w Gminie Sława	Urząd Miejski w Sławie	2016-2022	1 651 198,47	1 418 319,65	232 878,82	100,00%
2.	Gmina Sława wspiera wykluczonych	Ośrodek Pomocy Społecznej	2020-2022	919 228,40	642 541,58	276 686,82	100,00%
3.	Gmina Sława wspiera przedszkolaków	Przedszkole im. Czesława Janczarskiego w Sławie	2021-2022	173 732,36	116 274,92	57 457,44	100,00%
4.	Prowadzenie badań monitoringowych na składowisku odpadów komunalnych w miejscowości Sława	Urząd Miejski w Sławie	2019-2022	16 236,00	12 915,00	3 380,04	100,36%
5.	Opracowanie pełnobranżowego projektu architektoniczno-budowlanego oraz technicznego "Budowy Sali widowiskowej przy ul.H.Pobożnego 6 w Sławie"	Urząd Miejski w Sławie	2021-2022	140 958,00	119 814,30	21 143,70	100,00%
6.	Zmiana studium uwarunkowań i kierunków zagospodarowania przestrzennego Gminy Sława w zakresie lokalizacji elektrowni wiatrowych na terenach leśnych w obrębie Tarnów Jezierny	Urząd Miejski w Sławie	2022-2024	6 150,00	0,00	0,00	0,00%
7.	Zmiana studium uwarunkowań i kierunków zagospodarowania przestrzennego Gminy Sława w zakresie lokalizacji elektrowni wiatrowych na terenach leśnych w obrębie Łupice	Urząd Miejski w Sławie	2022-2024	6 150,00	0,00	0,00	0,00%
8.	Wykonanie poprawy jakości i efektywności energetycznej oświetlenia ulicznego	Urząd Miejski w Sławie	2021-2029	1 623 000,00	0,00	0,00	0,00%

	Wydatki majątkowe:			18 172 368,00	0,00	64 329,00	0,35%
9.	Publiczny internet w Gminie Sława	Urząd Miejski w Sławie	2021-2022	64 368,00	0,00	64 329,00	99,94%
10.	Przebudowa dróg w Bagnie	Urząd Miejski w Sławie	2022-2024	4 304 000,00	0,00	0,00	0,00%
11.	Rozbudowa z przebudową Sławskiego Centrum Kultury i Wypoczynku o salę widowiskowo-teatralno-kinową	Urząd Miejski w Sławie	2022-2024	10 700 000,00	0,00	0,00	0,00%
12.	Przebudowa pomieszczeń byłej Szkoły Podstawowej przy ul.H.Pobożnego 6 w Sławie z przeznaczeniem na potrzeby Domu Kultury i Biblioteki Publicznej	Urząd Miejski w Sławie	2022-2024	2 800 000,00	0,00	0,00	0,00%
13.	Instalacje fotowoltaiczne w gminie Sława	Urząd Miejski w Sławie	2016-2023	200 000,00	0,00	0,00	0,00%
14.	Instalacje kolektorów słonecznych w gminie Sława	Urząd Miejski w Sławie	2016-2023	100 000,00	0,00	0,00	0,00%
15.	Modernizacja oświetlenia w budynkach gminnych	Urząd Miejski w Sławie	2016-2023	4 000,00	0,00	0,00	0,00%
RAZEM				22 709 021,23	2 309 865,45	655 875,82	13,06%

3. Fundusz sołecki w 2022 r.

W budżecie Gminy Sława na 2022 r. wyodrębniono 649510,03 zł środków stanowiących fundusz sołecki.

Ze środków funduszu sołeckiego w 2022 r. korzystało 21 sołectw Gminy Sława.

Podkreślić należy, że to mieszkańcy decydują o przeznaczeniu środków w swoim sołectwie. Zebranie wiejskie uchwala wniosek zawierający przedsięwzięcia przewidziane do realizacji na obszarze sołectwa w ramach środków określonych dla danego sołectwa.

Należy pamiętać, że środki funduszu niewykorzystane w roku budżetowym wygasają z upływem roku.

Głównymi zadaniami inwestycyjnymi w ramach funduszu sołeckiego w 2022 r. były:

Remont odcinka drogi – Sołectwo Bagno

Remont pobocza drogi – Sołectwo Droniki

Remont pobocza drogi – Sołectwo Ciosaniec

Wykonanie ogrodzenia działki przy świetlicy wiejskiej w Goli wzdłuż drogi powiatowej

Zakup wyposażenia świetlicy wiejskiej w Krążkowie

Wymiana pieca c.o. w świetlicy wiejskiej w Krzepielowie

Zakup i montaż klimatyzatora w świetlicy wiejskiej w Krzydłowiczkach

Remont elewacji na ścianie budynku świetlicy wiejskiej w Kuźnicy Głogowskiej

Wykonanie utwardzenia pod altaną rekreacyjną w Lipinkach

Remont dachu na altanie rekreacyjnej w Lubiatowie

Utwardzenie kruszywem drogi gminnej w Łupicach

Zakup namiotów plenerowych - Sołectwo Nowe Strącze

Utwardzenie kostką brukową placu przy boisku sportowym w Przybyszowie

Zakup sprzętu nagłaśniającego - Sołectwo Radzyń

Modernizacja instalacji elektrycznej w budynku świetlicy wiejskiej w Spokojniej

Malowanie wnętrza oraz cyklinowanie podłogi w budynku sali wiejskiej w Starym Strączu

Zakup wyposażenia siłowni zewnętrznej - Sołectwo Szreniawa

Zakup materiałów do wykonania ławek i stołów, zakup wyposażenia placu zabaw – Sołectwo Śmieszkowo

Remont dachu budynku OSP w Tarnowie Jeziernym

Zakup wyposażenia placu zabaw we Wróblowie, malowanie wnętrza świetlicy wiejskiej we Wróblowie

IV. Informacje o stanie mienia komunalnego

Informację o stanie mienia komunalnego - stanowiącą element wykonania budżetu Gminy Sława za rok 2022 - przygotowano na podstawie **art. 267** ustawy z dnia 27 sierpnia 2009 roku o finansach publicznych (t.j. Dz. U. z 2022 r. poz. 1634 ze zm.) oraz **art. 43** ustawy z dnia 8 marca 1990 roku o samorządzie gminnym (t.j. Dz. U. z 2023 r. poz. 40) oraz w oparciu o:

- dane dotyczące przysługujących Gminie Sława praw własności,
- dane dotyczące: innych niż własność praw majątkowych, w tym w szczególności o ograniczonych prawach rzeczowych, użytkowaniu wieczystym, wierzytelnościach, udziałach w spółkach, akcjach oraz posiadania,
- dane o zmianach w stanie mienia komunalnego zaistniałe od dnia złożenia poprzedniej informacji,
- dane o dochodach uzyskanych z tytułu wykonywania prawa własności i innych praw majątkowych oraz z wykonywania posiadania,
- inne dane i informacje o zdarzeniach mających wpływ na stan mienia komunalnego.

Zgodnie z art. 43 wyżej powołanej ustawy o samorządzie gminnym **mieniem komunalnym** jest własność i inne prawa majątkowe, należące do poszczególnych gmin, ich związków oraz mienie innych gminnych osób prawnych, w tym przedsiębiorstw.

Do gminnego zasobu nieruchomości należą nieruchomości, które stanowią przedmiot własności gminy i nie zostały oddane w użytkowanie wieczyste, oraz nieruchomości będące przedmiotem użytkowania wieczystego gminy (art. 24 ust. 1 ustawy z dnia z dnia 21 sierpnia 1997 r. o gospodarce nieruchomościami – (t.j. Dz. U. z 2023 r. poz. 344).

Łączna wartość mienia komunalnego Gminy Sława na dzień 31 grudnia 2022 r. wyniosła **175.464.878,58 zł** (w roku 2021 - 169.641.673,73 zł):

1) w wartości środków trwałych, 170.740.063,36 zł (w roku 2021 -166.494.729,18 zł) w tym:

	2021 rok	2022 rok
- wartość gruntów:	84.621.299,59 zł	85.067.324,30 zł
- wartość budynków i lokali:	18.574.136,73 zł	18.528.311,45 zł
- wartość maszyn, urządzeń, aparatów:	210.176,00 zł	394.546,35 zł

- wartość środków transportu	3.044.886,90 zł	3.199.934,91 zł
- pozostałe	59.864.498,45 zł	63.549.946,35 zł
2) pozostałe środki trwałe:	3.044.886,90 zł	4.520.814,01 zł
3) wartości niematerialne i prawne:	102.057,65 zł	204.001,21 zł

W celu wykonywania założonych zadań na terenie Miasta i Gminy Sława zostały utworzone następujące jednostki organizacyjne i osoby prawne Gminy Sława:

- Sławskie Centrum Kultury i Wypoczynku w Sławie
- Biblioteka Publiczna w Sławie
- Zespół Szkół Ponadpodstawowych w Sławie
- Szkoła Podstawowa w Sławie
- Szkoła Podstawowa w Ciosańcu
- Szkoła Podstawowa w Starym Strączu
- Szkoła Podstawowa w Krzepielowie
- Przedszkole im. Czesława Janczarskiego w Sławie
- Gminny Ośrodek Pomocy Społecznej w Sławie
- Zakład Wodociągów i Kanalizacji Sława Sp. z o.o.
- Straż Miejska w Sławie

Dane ogólne

Informacja o stanie mienia komunalnego jest przekładana jako załącznik do wykonania budżetu za rok 2022.

Lp.	Ilościowe składniki mienia	Ogółem	Uwagi			
			Stali:		Czasowi:	
1.	Liczba ludności	12334 (stan na 31.12.2022 r.) (w roku 2021 - 12568)	Miasto: 4022 (w roku 2021 - 4022)	Wieś: 8146 (w roku 2021 - 8146)	Miasto: 251 (w roku 2021 - 251)	Wieś: 149 (w roku 2021 - 149)
2.	Powierzchnia gminy	327 km ²	---			
3.	Ilość budynków komunalnych:	56	w roku 2021 - 58			
	- w tym mieszkalnych	22	w roku 2021 - 23			
4.	Ilość mieszkań komunalnych	123	w roku 2021 - 126			
	- miasto	83				
	- wieś	40				
5.	Komunalne ujęcia wody		Własność:			
	- studnie głębinowe	14				

		(w roku 2021 – 12)	Zakład Wodociągów i Kanalizacji w Sławie Sp. z o.o. Gmina Sława posiada w spółce 100% udziałów.
	- Stacje Uzdatniania Wody	6 (w roku 2021 – 5)	Własność: Zakład Wodociągów i Kanalizacji w Sławie Sp. z o.o. Lubogoszcz, Łupice, Lipinki, Krążkowo, Stare Strącze, Kuźnica Głogowska Gmina Sława posiada w spółce 100% udziałów.
	- długość sieci wodociągowej	162,8 km (w roku 2021 – 130,07 km)	Własność: Zakład Wodociągów i Kanalizacji w Sławie Sp. z o.o. Gmina Sława posiada w spółce 100% udziałów.
	- długość sieci kanalizacyjnej	126,6 km (w roku 2021 – 84,06 km)	Własność: Zakład Wodociągów i Kanalizacji w Sławie Sp. z o.o. Gmina Sława posiada w spółce 100% udziałów.
6.	Oczyszczalnie ścieków wraz z siecią kanalizacyjną	2 (w roku 2021 – 1)	Własność: Zakład Wodociągów i Kanalizacji w Sławie Sp. z o.o. Sława – oczyszczalnia mechaniczno-biologiczna Gmina Sława posiada w spółce 100% udziałów. Krążkowo – oczyszczalnia ścieków
7.	Składowiska odpadów - zorganizowane	1	Sława – zrekultywowane składowisko
8.	Targowiska (szt.)	1	Sława
	Przedszkola (szt.)	1	Sława
9.	Oddziały przedszkolne:	4	przy SP Stare Strącze przy SP Krzepielów, przy SP Ciosaniec, Łupice
10.	Szkoły podstawowe (szt.)	4	SP Sława, SP Stare Strącze, SP Krzepielów, SP Ciosaniec
11.	Zespół Wychowania Przedszkolnego (szt.)	3	Ciosaniec, Łupice, Krzepielów
12.	Zespół Szkół Ponadpodstawowych	1	Sława
13.	Boiska szkolne	6	
14.	Domy i ośrodki kultury	4	
	- Biblioteka Publiczna w Sławie	1	
	- filie	4	
16.	Salę wiejskie	18	
17.	Zabytkowy Pałacyk Myśliwski	1	Tarnów Jezierny

18.	Remizy OSP	9	Krzepielów, Stare Strącze, Przybyszów, Śmieszkowo, Łupice, Ciosaniec, Bagno, Sława, Tarnów Jezierny
19.	Gminne urzędnienia sportowe, w tym:		
	- sale gimnastyczne	5	Szkoła Podstawowa w Sławie, Zespół Szkół Ponadpodstawowych, Szkoła Podstawowa w Ciosańcu, Szkoła Podstawowa w Krzepielowie, Szkoła Podstawowa w Starym Strączu
	- boiska do piłki nożnej	5	Łupice, Ciosaniec, Krzepielów, Stare Strącze, Sława
	- stadion miejski	1	Sława
	- zespół obiektów sportowych ORLIK	1	Sława, Szkoła Podstawowa
	- boisko wielofunkcyjne	1	Sława, Zespół Szkół Ponadpodstawowych
20.	Gminne grunty	ok. 970,52 ha	
21.	Wiaty przystankowe (szt.)	48	
22.	Parki (szt.)	3	
23.	Las komunalny (szt.)	1	
24.	Cmentarze komunalne (szt.)	3	Sława, Krzepielów
25.	Dom przedpogrzebowy (szt.)	1	Sława
26.	Szalety miejskie (szt.)	3	Sława
27.	Straż Miejska w Sławie	1	Sława

Placówki oświatowe

Wykaz placówek oświatowych oraz liczbę uczniów przedstawia poniższa tabela:

Lp.	Nazwa	Adres	Ilość uczniów	Razem
1	Przedszkole im. Czesława Janczarskiego w Sławie, ul. Sportowa 7	Przedszkole	189	189 (w roku 2021 – 188)
		Zespół Wychowania Przedszkolnego przy Przedszkolu Samorządowym	-	
2	Szkoła Podstawowa w Sławie ul. Odrodzonego Wojska Polskiego 16	SP Sława	636	636 (w roku 2021 – 657)
3	Szkoła Podstawowa w Ciosańcu 27	SP Ciosaniec	158	240 (w roku 2021 – 213)
		SP filia Łupice	31	
		Oddział Przedszkolny Ciosaniec	6	
		Oddział Przedszkolny Łupice	5	
		Zespół Wychowania Przedszkolnego Ciosaniec	22	

		Zespół Wychowania Przedszkolnego Łupice	18	
4	Szkoła Podstawowa w Krzepielowie 35	SP Krzepielów	96	131 (w roku 2021 – 144)
		Oddział Przedszkolny Krzepielów	22	
		Zespół Wychowania Przedszkolnego przy SP Krzepielów	13	
5	Szkoła Podstawowa w Starym Strączu	SP Stare Strącze	99	109 (w roku 2021 – 119)
		Oddział Przedszkolny Stare Strącze	10	
6	Zespół Szkół Ponadpodstawowych w Sławie Sława, ul. Ogrodowa 1	LO	18	331 (w roku 2021 – 303)
		Technikum	163	
		Branżowa szkoła I stopnia	150	
RAZEM				1636 (w roku 2021 – 1624)

Sprzedż nieruchomości w Gminie Sława w roku 2022

Gospodarując mieniem komunalnym w drodze publicznego przetargu ustnego nieograniczonego sprzedano:

- **11** (w roku 2021 – 6) nieruchomości na łączną kwotę: **1.518.590,00 zł** brutto (w roku 2021 - 753.960,00 zł brutto). Jedna nieruchomość została oddana w użytkowanie wieczyste na okres 99 lat w celu jej zabudowy, polegającej na wybudowaniu i oddaniu do użytkowania obiektu pensjonatowo-usługowego w terminie 3 lat.

W drodze publicznego przetargu ustnego ograniczonego sprzedano:

- **0** (w roku 2021 – 1) nieruchomość na kwotę: **0 zł** brutto,

W drodze bezprzetargowej dla polepszenia warunków zagospodarowania nieruchomości przyległych sprzedano:

- **2** (w roku 2021 – 4) działki na łączną kwotę: **10.100,00 zł** brutto (w roku 2021 - 46.800,00 zł brutto)

Ogółem sprzedano **13** nieruchomości gruntowych na kwotę: **1.528.690,00 zł** brutto (w roku 2021 - 879.540,00 zł brutto)

Dochody Gmina Sława w roku 2022 z tytułu:

- najem i dzierżawa składników majątkowych – **607.748,47 zł** (w roku 2021 – 516.700,81 zł)
- odpłatnego nabycia prawa własności oraz prawa użytkowania wieczystego gruntów – **1.324.792,87 zł** (w roku 2021 – 784.350,45 zł)
- opłaty za trwałe zarząd, użytkowanie, służebności – **1.662,00 zł** (w roku 2021 – 1.662,00 zł)

- opłat z tytułu użytkowania wieczystego nieruchomości – **149.491,82 zł (w roku 2021 - 157.804,38 zł)**
- przekształcenia prawa użytkowania wieczystego w prawo własności – **29.965,15 zł (w roku 2021 - 55.977,79 zł)**
- opłat adiacenckich – **248.452,74 zł (w roku 2021 – 32.775,46 zł)**

Użytkowanie wieczyste

Ustawą z dnia 20 lipca 2018 r. – o przekształceniu prawa użytkowania wieczystego gruntów zabudowanych na cele mieszkaniowe w prawo własności tych gruntów (Dz. U. z 2020 r. poz. 2040 ze zm.) z dniem 1 stycznia 2019 r. powyższe prawo przekształciło się w prawo własności tych gruntów. Przez grunty zabudowane na cele mieszkaniowe rozumie się:

- budynki mieszkalne jednorodzinne;
- budynki mieszkalne wielorodzinne (co najmniej połowa lokali to lokale mieszkalne);
- budynki, o których mowa w pkt 1 lub pkt 2, wraz z budynkami gospodarczymi, garażami, innymi obiektami budowlanymi lub urządzeniami budowlanymi, umożliwiającymi prawidłowe i racjonalne korzystanie z budynków mieszkalnych.

Przekształcenie prawa użytkowania wieczystego jest odpłatne.

Opłatę wnosi się przez okres 20 lat.

Całą opłatę można też wpłacić jednorazowo.

W przypadku wniesienia opłaty jednorazowej za przekształcenie gruntu stanowiącego własność jednostki samorządu terytorialnego, właściwy organ może udzielić osobom fizycznym będącym właścicielami budynków mieszkalnych jednorodzinnych lub lokali mieszkalnych lub spółdzielniom mieszkaniowym bonifikaty od tej opłaty na podstawie uchwały rady miejskiej.

Zgodnie z Uchwałą Nr IV/29/19 Rady Miejskiej w Sławie z dnia 31 stycznia 2019 r., osobom fizycznym będącym właścicielami budynków mieszkalnych jednorodzinnych lub lokali mieszkalnych, lub spółdzielniom mieszkaniowym, przysługuje bonifikata od jednorazowej opłaty przekształceniowej:

- 1) 60% w przypadku gdy opłata jednorazowa zostanie wniesiona w roku, w którym nastąpiło przekształcenie,
- 2) 50% w przypadku gdy opłata jednorazowa zostanie wniesiona w drugim roku po przekształceniu,
- 3) 40% w przypadku gdy opłata jednorazowa zostanie wniesiona w trzecim roku po przekształceniu,
- 4) 30% w przypadku gdy opłata jednorazowa zostanie wniesiona w czwartym roku po przekształceniu,

5) 20% w przypadku gdy opłata jednorazowa zostanie wniesiona w piątym roku po przekształceniu,

6) 10% w przypadku gdy opłata jednorazowa zostanie wniesiona w szóstym roku po przekształceniu.

Warunkiem udzielenia bonifikaty od opłaty jednorazowej za przekształcenie gruntu jest złożenie pisemnego wniosku o udzielenie bonifikaty wraz z oświadczeniem o zamiarze wniesienia opłaty jednorazowej oraz brak zaległości z tytułu opłat rocznych za użytkowanie wieczyste wobec Gminy Sława związanych z nieruchomością będącą przedmiotem przekształcenia.

Ponadto zgodnie z art. 9a ustawy z dnia 20 lipca 2018 r. – o przekształceniu prawa użytkowania wieczystego gruntów zabudowanych na cele mieszkaniowe w prawo własności tych gruntów (Dz. U. z 2020 r. poz. 2040) ustalona została ustawowa bonifikata od opłaty przekształceniowej użytkowania wieczystego w wysokości 99%.

1. Właściwy organ udziela, na wniosek, bonifikaty od opłaty jednorazowej w wysokości 99%:

- 1) osobom, w stosunku do których orzeczono niepełnosprawność w stopniu umiarkowanym lub znacznym, oraz osobom, w stosunku do których orzeczono niepełnosprawność przed ukończeniem 16 roku życia, lub zamieszkującym w dniu przekształcenia z tymi osobami opiekunom prawnym lub przedstawicielom ustawowym tych osób,
 - 2) członkom rodzin wielodzietnych, o których mowa w ustawie z dnia 5 grudnia 2014 r. o Karcie Dużej Rodziny (Dz. U. z 2020 r. poz. 1348),
 - 3) inwalidom wojennym i wojskowym w rozumieniu ustawy z dnia 29 maja 1974 r. o zaopatrzeniu inwalidów wojennych i wojskowych oraz ich rodzin (Dz. U. z 2020 r. poz. 1790),
 - 4) kombatantom oraz ofiarom represji wojennych i okresu powojennego w rozumieniu ustawy z dnia 24 stycznia 1991 r. o kombatantach oraz niektórych osobach będących ofiarami represji wojennych i okresu powojennego (Dz. U. z 2020 r. poz. 517),
 - 5) świadczeniobiorcom do ukończenia 18 roku życia, u których stwierdzono ciężkie i nieodwracalne upośledzenie albo nieuleczalną chorobę zagrażającą życiu, które powstały w prenatalnym okresie rozwoju dziecka lub w czasie porodu, o których mowa w art. 47 ust. 1a ustawy z dnia 27 sierpnia 2004r. o świadczeniach opieki zdrowotnej finansowanych ze środków publicznych (Dz. U. z 2020 r. poz. 1398, 1492, 1493, 1578 i 1875), lub ich opiekunom prawnym
- będącym właścicielami budynków mieszkalnych jednorodzinnych lub lokali mieszkalnych służących wyłącznie zaspokajaniu potrzeb mieszkaniowych tych osób.
2. W razie zbiegu praw do bonifikat, o których mowa w art. 9 i art. 9a, stosuje się jedną bonifikatę korzystniejszą dla właściciela gruntu.

W 2022 roku wydano:

- 8 zaświadczeń potwierdzających obowiązek wnoszenia opłaty rocznej z tytułu przekształcenia prawa użytkowania wieczystego gruntu zabudowanego na cele mieszkaniowe w prawo własności tych gruntów,
- 11 informacji o wysokości opłaty jednorazowej z tytułu przekształcenia,
- 14 zaświadczeń o wniesieniu opłaty jednorazowej.

Wykup wieczystego użytkowania na podstawie art. 4 ustawy z dnia 29 lipca 2005 r. o przekształceniu prawa użytkowania wieczystego w prawo własności nieruchomości (t.j. Dz. U. z 2019,1314):

- działka nr ewid. 409/3 o pow. 0,1911 ha – Sława
- działka nr ewid. 55/18 o pow. 0,0207 ha – Radzyń
- działka nr ewid. 608/1 o pow. 0,3840 ha – Sława
- działka nr ewid. 462 o pow. 0,0187 – Sława
- działka nr ewid. 246 o pow. 0,0360 ha – Lubiatów
- działka nr ewid. 182/1 o pow. 0,0335 ha – Lubiatów

Ogółem wykupiono prawo użytkowania wieczystego o powierzchni: 0,6840 ha
Gmina Sława w 2022 r. nabyła nieodpłatnie z mocy prawa, prawo własności nieruchomości Skarbu Państwa jako niezbędne do wykonywania zadań gminy, tj. zgodnie z art. 13 ust. 2-4 w związku z art. 1 ust. 1 ustawy z dnia 19 października 1991 r. o gospodarowaniu nieruchomościami rolnymi Skarbu Państwa (Dz. U. z 2022 r., poz. 514 ze zm.)

Otrzymane nieruchomości od Skarbu Państwa (nieodpłatnie):

Przybyszów

- działka nr ewid. **40/3** o pow. 0,02 ha ZG1W/00022075/8 - rola
Decyzja Wojewody Lubuskiego nr GN-I.7510.81.2021.JWit z dnia 11.01.2022 r. W 2022 r. Gmina Sława nabyła z mocy prawa **0,02 ha** gruntów (w roku 2021 – 1,48 ha gruntów).

Gmina Sława w 2022 r. nabyła nieodpłatnie prawo własności nieruchomości Skarbu Państwa – Krajowego Ośrodka Wsparcia Rolnictwa z siedzibą w Warszawie jako niezbędne do wykonywania zadań gminy – drogę publiczną (droga dojazdowa) tj.

Sława ul. Nowa

- działka nr ewid. **739/19** o pow. 0,3352 ha ZG1W/00027518/1 – droga publiczna
W 2022 r. Gmina Sława nabyła prawo własności nieruchomości Skarbu Państwa o pow. **0,3352 ha**.

W okresie od 01 stycznia 2022 r. do 31 grudnia 2022 r. Gmina Sława:

- zbyła grunty o powierzchni: **1,6708ha** (w roku 2021 - 3,3012 ha) z tytułu sprzedaży,
- nabyła nieodpłatnie z mocy prawa, prawo własności nieruchomości Skarbu Państwa jako niezbędne do wykonywania zadań gminy o powierzchni: **0,02 ha** (w roku 2021 - 1,48 ha)
- nabyła nieodpłatnie prawo własności nieruchomości Skarbu Państwa jako niezbędne do wykonywania zadań gminy o powierzchni: **0,3352 ha**
- przejęcie prawa własności dróg na podstawie art. 98a ustawy z dnia 21 sierpnia 1997 r. o gospodarce nieruchomościami: **0,2049 ha** (w roku 2021 - 0,8042 ha)

Decyzje administracyjne wydane z urzędu – podział gruntów gminnych:

- decyzją nr ROŚ.6831.7.2022 z dnia 13.05.2022 r. (ostateczną w dniu 13.05.2022 r.) Burmistrz Sławy działając z urzędu zatwierdził geodezyjny projekt podziału nieruchomości oznaczonej nr ewid. **887/6** o pow. 2,5646 ha, położonej w obrębie miasta Sława przy ul. Ogrodowej. W wyniku podziału powstały 2 nowe działki nr: 887/7 o pow. 2,5452 ha, 887/8 o pow. 0,0194ha. Podział dokonywany w celu publicznym – budowa parkingu dla samochodów osobowych na działce o nr ewid. 213/17 Sława.
- decyzją nr ROŚ.6831.8.2022 z dnia 13.05.2022 r. (ostateczną w dniu 13.05.2022 r.) Burmistrz Sławy działając z urzędu zatwierdził geodezyjny projekt podziału nieruchomości oznaczonej nr ewid. **887/4** o pow. 0,2553 ha, położonej w obrębie miasta Sława przy ul. Ogrodowej. W wyniku podziału powstały 2 nowe działki nr: 887/9 o pow. 0,2452 ha, 887/10 o pow. 0,0101ha. Podział dokonywany w celu publicznym – budowa parkingu dla samochodów osobowych na działce o nr ewid. 213/17 Sława.

Umowy użyczenia nieruchomości:

- Umową użyczenia zawartą w dniu 31.01.2019 r. Gmina Sława oddała w użyczenie Spółce Zakład Wodociągów i Kanalizacji z siedzibą w Sławie ul. Długa 1, 67-410 Sława do nieodpłatnego używania na czas nieoznaczony, począwszy od dnia 31.01.2019 r. nieruchomości oznaczonej nr ewid. **222/3** o pow. 0,0016 ha KW ZG1W/00021390/5 i **222/4** o pow. 0,3004 ha KW ZG1W/00021390/5, położonych w obrębie wsi Kuźnica Głogowska - Tarnówek w celu realizacji zadania pt.: „Uporządkowanie gospodarki wodno-ściekowej na terenie aglomeracji Sława etap I – Zlewnia oczyszczalni Krążkowo” – zadanie VIII.22 pt. Ujęcie i stacja uzdatniania wody oraz sieć wodociągowa w miejscowości Kuźnica Głogowska (budowa przepompowni ścieków oraz sieci wodociągowo-kanalizacyjnej). Protokół zdawczo-odbiorczy został sporządzony w dniu 14.02.2019 r.

- Umową użyczenia zawartą w dniu 12.02.2019 r. Gmina Sława oddała w użyczenie Spółce Zakład Wodociągów i Kanalizacji z siedzibą w Sławie ul. Długa 1, 67-410 Sława do nieodpłatnego używania na czas nieoznaczony nieruchomości oznaczonej nr ewid. **317/7** o pow. 0,6459 ha ZG1W/00022904/9 i **317/8** o pow. 0,3000 ha ZG1W/00010160/4, położonych w obrębie wsi Krążkowo w celu realizacji zadania pt. „Rozwiązanie gospodarki sanitarno-ściekowej na obszarze aglomeracji Sława: budowa oczyszczalni ścieków w Krążkowie”. Protokół zdawczo-odbiorczy został sporządzony w dniu 14.02.2019 r.

- Umową użyczenia zawartą w dniu 23.08.2022 r. Gmina Sława oddała w użyczenie Instytutowi Meteorologii i Gospodarki Wodnej – Państwowemu Instytutowi Badawczemu z siedzibą w Warszawie do nieodpłatnego używania na czas oznaczony tj. od dnia 1 września 2022 r. do dnia 31 sierpnia 2025r. części

nieruchomości oznaczonej nr ewid. **141** ZG1W/00018267/0 położonej w Lubiatowie w celu umieszczenia na niej pomiarowej stacji wodowskazowej o nazwie Lubiatów, stanowiącej własność IMGW-PIB.

- Umową użyczenia zawartą w dniu 1 kwietnia 2022 r. Gmina Sława oddała w użyczenie Fundacja EMMA z siedzibą w Krakowie 31-553 Kraków ul. Cystersów 11 do nieodpłatnego używania na czas oznaczony tj. od dnia 1 kwietnia 2022 do dnia 30 kwietnia 2024 nieruchomości zabudowanej budynkiem o powierzchni użytkowej 171 m² wraz z przyległym terenem pow. 500m², oznaczonej nr ewid. **507/1** ZG1W/00009672/6, położonej w Sławie ul. Powstańców Śląskich 34b w celu prowadzenia własnej działalności statutowej pożytku publicznego.

Przejęcie nieruchomości (dróg publicznych) do zasobu gminnego na podstawie art. 98a ustawy z dnia 21 sierpnia 1997 r. o gospodarce nieruchomościami:

- Na podstawie art. 98a ustawy z dnia 21 sierpnia 1997 r. o gospodarce nieruchomościami Gmina nabyła prawo własności nieruchomości:
 - **262/91** o powierzchni **0,2049 ha**, położonej w obrębie Sława przy ul. Obrońców Pokoju – obszar miejski, stanowiącej własność Skarbu Państwa – Krajowego Ośrodka Wsparcia Rolnictwa, dla której Sąd Rejonowy we Wschowie IV Wydział Ksiąg Wieczystych prowadzi księgę wieczystą gruntową ZG1W/00021416/4, Podstawą nabycia prawa własności nieruchomości przez Gminę Sława jest decyzja Burmistrza Sławy znak: ROŚ.6831.3.2020 z dnia 25 marca 2022 (data opatrzenia klauzulą ostateczności 20.04.2022 r.) orzekająca o zatwierdzeniu projektu podziału nieruchomości niezabudowanej, położonej w obrębie miasta Sława, oznaczonej w ewidencji gruntów i budynków jako działka nr 262/23 o pow. 6,5808 ha, dla której Sąd Rejonowy we Wschowie IV Wydział Ksiąg Wieczystych prowadzi księgę wieczystą gruntową ZG1W/00021416/4, wydana na podstawie ustawy z dnia 21 sierpnia 1997 r. o gospodarce nieruchomościami.

Przejęcie nieruchomości do zasobu gminnego za odszkodowaniem

W roku 2022 Gmina nie dokonała przejęcia nieruchomości do zasobu gminnego za odszkodowaniem.

Wniesienie wkładu niepieniężnego (aportu) w postaci nieruchomości do spółki:

W roku 2022 Gmina Sława nie dokonywała wkładów niepieniężnych w postaci nieruchomości do Zakładu Wodociągów i Kanalizacji Sława Sp. z o.o. z siedzibą w Sławie.

V. Ład przestrzenny i zasoby materialne gminy

1. Strategia rozwoju gminy Sława

1 Strategia Rozwoju Gminy Sława na lata 2014–2022 jest najważniejszym dokumentem programowym, w oparciu o który samorząd realizuje obowiązek prowadzenia polityki rozwoju lokalnego. Dokument został przyjęty Uchwałą nr LI/332/2014 Rady Miejskiej w Sławie z 30 października 2014. Systematyczna realizacja założeń strategii pozwala wykorzystać mocne strony gminy do zwiększania jej atrakcyjności i poziomu życia lokalnej społeczności.

W 2022 r. zrealizowano wiele projektów wpisujących się w priorytety Strategii Rozwoju Gminy Sława na lata 2014–2022.

Kierunek rozwoju I Inwestycje, turystyka, rolnictwo i przedsiębiorczość:

W ramach kierunków działania: Wspieranie rozwoju infrastruktury turystycznej na terenie gminy, w tym bazy noclegowej oraz gastronomicznej/ Zagospodarowanie terenów zielonych i zasobów wodnych w kierunku rozwoju funkcji rekreacyjnych i sportowych/Rozwój i modernizacja infrastruktury sportowej na terenie gminy, wykonano następujące inwestycje:

1. „Budowa toru rolkowego z elementami małej architektury w obrębie boiska ORLIK w Sławie przy ul. Ogrodowej” ze środków Funduszu Przeciwdziałania COVID-19 dla jednostek samorządu terytorialnego – oddanie obiektu do użytku nastąpiło w II kw. 2022r.
2. „Budowa urządzenia wodnego – rekreacyjnego pomostu pływającego na Jeziorze Sławskim” realizowanego ze środków Europejskiego Funduszu Rolnego na rzecz Rozwoju Obszarów Wiejskich w ramach Programu Rozwoju Obszarów Wiejskich na lata 2014-2020.
3. „Rewaloryzacja Parku Miejskiego w Sławie - etap II" w ramach dofinansowania z Rządowego Funduszu Polski Ład Program Inwestycji Strategicznych – I edycja, ze względu na prace wykończeniowe oddanie obiektu do użytku nastąpiło w I kw. 2023 r.

W 2022 r. pozyskano również środki finansowe na inwestycje strategiczne, których realizację zaplanowano w latach 2023 - 2024 tj. „Rozbudowa z przebudową Sławskiego Centrum Kultury i Wypoczynku o salę widowiskowo - teatralno – kinową” oraz „Przebudowa pomieszczeń byłej szkoły podstawowej przy ul. H.Pobożnego 6 w Sławie z przeznaczeniem na działalność Sławskiego Centrum Kultury i Wypoczynku oraz Biblioteki Publicznej” w ramach dofinansowania z II edycji Rządowego Funduszu Polski Ład Program Inwestycji Strategicznych.

Kierunek rozwoju II Kapitał ludzki i instytucje sfery społecznej:

W zakresie kierunku działania: Rozwój infrastruktury placówek edukacyjnych w zakresie poprawy stanu technicznego bazy oraz ich wyposażenia w pomoce dydaktyczne i nowoczesne technologie pozyskano środki na następujące działania:

1. „Przebudowa Szkoły Podstawowej im. Franciszka Niewidziajły w Sławie przy ul. Odrodzonego Wojska Polskiego 16” w ramach dofinansowania z Rządowego Funduszu Polski Ład Program Inwestycji Strategicznych – I edycja – inwestycja oddano do użytku w IV kw. 2022 r.
2. Zakup pomocy dydaktycznych i narzędzi do terapii psychoneurologicznej dla uczniów ze Szkoły Podstawowej w Krzepielowie; Zakup laptopów, projektora oraz pakietów wirtualne Laboratoria Przyrodnicze Fizyka i Chemia - dla Zespołu Szkół Ponadpodstawowych w Sławie w ramach Rządowego programu rozwijania szkolnej infrastruktury oraz kompetencji uczniów i nauczycieli w zakresie technologii informacyjno-komunikacyjnych – „Aktywna tablica”.
3. Zakup 130 książek do Oddziału przedszkolnego przy Szkole Podstawowej im. Janusza Korczaka w Krzepielowie w ramach Narodowego Programu Rozwoju Czytelnictwa 2.0 na lata 2021-2025.
4. Zakup innowacyjnych pomocy dydaktycznych – od drukarek 3D, przez gogle wirtualnej rzeczywistości po narzędzia do prac ręcznych, czy sprzęt do nagrań i obróbki dźwięku i wideo dla wszystkich szkół podstawowych w Gminie Sława w ramach Rządowego Programu „Laboratoria przyszłości” – realizacja zakupów zakończyła się w 2022 r.

W zakresie kierunku działania: Rozwój kompetencji kluczowych wśród dzieci i młodzieży w zakresie kształcenia ogólnego, zakończono realizację dwóch projektów finansowanych ze środków Europejskiego Funduszu Społecznego:

1. „Gmina Sława wspiera przedszkolaków” – w ramach projektu na potrzeby Przedszkola im. Czesława Janczarskiego w Sławie zakupiono pomoce dydaktyczne, przeszkolono 15 nauczycieli, zrealizowano zajęcia dodatkowe z kompetencji cyfrowych, matematyczno - przyrodniczych, z zakresu rozwiązywania problemów, pracy w grupie i posługiwania się językiem obcym.

2. „Modernizacja kształcenia zawodowego w Gminie Sława” – w ramach projektu w latach 2016-2022 zrealizowano dodatkowe zajęcia dla uczniów Zespołu Szkół Ponadpodstawowych w Sławie np. Specjalistyczne uzupełniające warsztaty gastronomiczne, Szkolenie mocowanie ładunku, Szkolenie czas pracy kierowcy, Kurs prawa jazdy kat. T, Kurs prawa jazdy kat. B Szkolenie Barman – Mikser itp.

W zakresie kierunku działania: Przeciwdziałanie zjawiskom uzależnienia oraz wykluczenia społecznego, Ośrodek Pomocy Społecznej w Sławie zakończył realizację projektu „Gmina Sława wspiera wykluczonych”, którego celem było zwiększenie liczby osób objętych usługami społecznymi - w ramach działań projektowych 85 osób otrzymało wsparcie w codziennym funkcjonowaniu.

W zakresie kierunku działania: Stworzenie szerokiej oferty wsparcia, integracji i aktywizacji osób starszych, niepełnosprawnych, przewlekle chorych oraz zależnych – w 2022 r. Gmina Sława brała udział w programie Miasto Przyjazne Seniorom i Ogólnopolska Karta Seniora. Lokalna, sławska edycja Ogólnopolskiej Karty Seniora działa na terenie całego kraju, dzięki czemu nasi seniorzy mogą korzystać z niej również poza miejscem zamieszkania.

W zakresie kierunku działania: Poprawa bezpieczeństwa w ruchu drogowym w 2022 r.:

Pozyskano środki na realizację projektu pn. „Przebudowa dróg w Bagnie” w ramach dofinansowania z Rządowego Funduszu Polski Ład Program Inwestycji Strategicznych.

Kierunek rozwoju III Inwestycje w zasoby:

W zakresie kierunku działania: Rozwój infrastruktury technicznej - w 2022 r. zrealizowano szereg inwestycji finansowanych ze środków własnych Gminy Sława. Zestawienie zadań ujęto w części III. 2 Wydatki inwestycyjne/ podstawowe inwestycje/ Wieloletnia prognoza finansowa.

W zakresie kierunków działania: Modernizacja oczyszczalni ścieków/ Modernizacja, rozbudowa i budowa sieci kanalizacyjnej, w tym sanitarnej i deszczowej/ Modernizacja, rozbudowa i budowa sieci wodociągowej oraz utrzymanie sprawnego systemu wodnego, różnorodne inwestycje prowadzi ZWiK Sp. z o.o. (szerszy opis w części: Zakład Wodociągów i Kanalizacji Sława Sp. z o.o.) Niemniej w tym miejscu należy wskazać na największy w historii Gminy Sława projekt współfinansowany ze środków unijnych pn.:

„Uporządkowanie gospodarki wodno-ściekowej na terenie aglomeracji Sława” - w ramach którego Zakład Wodociągów i Kanalizacji Sława Sp. z o.o. zakończył inwestycję o wartości 134.630.146,56 zł, której celem było uporządkowanie gospodarki wodno-ściekowej na terenie aglomeracji Sława dla zapewnienia jej zgodności z obowiązującymi przepisami prawa w zakresie oczyszczania ścieków komunalnych dla obniżenia jego presji na środowisko naturalne, w tym na jednolitą część wód, stan zdrowia ludzi i zwierząt, a także na powstrzymanie zmian klimatu.

W zakresie kierunku działania: Rozwój dostępu do Internetu oraz sieci teleinformatycznej na terenie gminy, w 2022 r. zrealizowano kilka projektów w 100% finansowanych z Programu Operacyjnego Polska Cyfrowa 2014-2020:

1. „Publiczny dostęp do Internetu”. Projekt polega na stworzeniu oraz utrzymaniu 13 punktów bezpłatnego, publicznego dostępu do Internetu o wysokich parametrach technicznych na terenie Gminy Sława.
2. „Wsparcie dzieci z rodzin pegeerowskich w rozwoju cyfrowym – Granty PPGR”. Zakupionych zostało 523 laptopów, 101 komputerów stacjonarnych i 28 tabletów. Pieniądze zostały przeznaczone na zakup sprzętu komputerowego dla 652 uczniów szkół podstawowych i szkół ponadpodstawowych, których rodzice czy dziadkowie pracowali w byłych Państwowych Gospodarstwach Rolnych.
3. „Cyfrowa Gmina POPC”. Grant został przeznaczony na cyfryzację urzędu, zakup sprzętu komputerowego dla jednostek podległych, przygotowanie urzędników do pracy z nowoczesnymi technologiami, wsparcie w obszarze cyberbezpieczeństwa oraz szkolenia.

Kierunek rozwoju IV Współpraca z otoczeniem:

Współpraca z innymi samorządami w kraju i za granicą w zakresie wymiany doświadczeń:

W 2022 r. odbyły się „Polsko – niemieckie senioralia w Sławie” (w ramach Europejskiej Współpracy Terytorialnej) w ramach których 30 seniorów w gminy Sława i Luckau wzięło udział w spotkaniu integracyjnym, wycieczce edukacyjnej do Muzeum Etnograficznego w Zielonej Górze – Ochli oraz w rejsie po Jeziorze Sławskim statkiem Lubuszanin II.

2. Gminny program rewitalizacji dla gminy Sława 2016-2022

Gminny Program Rewitalizacji dla Gminy Sława 2016-2022 został przyjęty Uchwałą nr XLVI/281/18 Rady Miejskiej w Sławie z dnia 28 lutego 2018 roku.

Ze zdiagnozowanych problemów wynikają cele, które należy osiągnąć w wyniku podjęcia odpowiednich działań na obszarze rewitalizacji.

Aby osiągnąć pożądany stan obszaru po przeprowadzeniu rewitalizacji sformułowano cel nadrzędny programu:

Ograniczenie zjawisk kryzysowych z jednoczesną poprawą jakości życia mieszkańców poprzez realizację działań w sferze społecznej, gospodarczej, przestrzennej, technicznej i środowiskowej.

Realizacja założeń Gminnego Programu Rewitalizacji dla Gminy Sława na lata 2016-2022 w 2022 roku. Poniższa tabela prezentuje:

- wyniki działań związanych z pozyskiwaniem funduszy zewnętrznych na realizację działań zapisanych w GPR,
- przebieg realizacji projektów, które otrzymały dofinansowanie z funduszy zewnętrznych,
- analizę przyczyn nie zrealizowania projektów zapisanych w GPR Sława 2022 w czasie sprawozdawczym lub szerszym,
- stan przygotowań i wdrażania projektów wpisanych do realizacji w ramach GPR Sława 2022.

I Projekty infrastrukturalne – lista podstawowa:

Nazwa w GPR	Planowany okres realizacji wskazany w GPR	Podmiot realizujący wskazany w GPR	Działania wykonane w roku 2022 r.
C.I.3.2. Projekt Zagospodarowanie terenu SCKiW nad Jeziorem Sławskim na potrzeby turystyki i kultury	2017-2021	Sławskie Centrum Kultury i Wypoczynku (SCKiW), Gmina Sława (GS)	GS zrealizowała i rozliczyła inwestycję.
			W 2022 r. GS wykonała 90% projektu pn.

C.II.1.1. Projekt Rewaloryzacja Parku Miejskiego	2017-2019	Gmina Sława(GS)	„Rewaloryzacja Parku Miejskiego w Sławie - etap II” w ramach dofinansowania z Rządowego Funduszu Polski Ład Program Inwestycji Strategicznych.
C.II.1.2. Projekt Przebudowa ciągu pieszego w formę pasażu	2018-2022	Gmina Sława(GS)	GS zrealizowała i rozliczyła inwestycję.
C.II.1.3. Projekt Termomodernizacja obiektów użyteczności publicznej w Gminie Sława	2018-2022	Gmina Sława(GS), SCKiW, Biblioteka Publiczna	GS zrealizowała i rozliczyła inwestycję.
C.II.2.1. Projekt Uporządkowanie gospodarki wodno-ściekowej na terenie aglomeracji Sława	2017-2022	Gmina Sława(GS), Zakład Wodociągów i Kanalizacji Sława Sp. z o.o. (ZWiK)	W 2022 r. zakończono realizację projektu. Zakres rzeczowy projektu objął: - 13 miejscowości w Gminie Sława; - 46 km infrastruktury wodociągowej; - 90 km infrastruktury kanalizacyjnej; - budowę i modernizację Stacji Uzdatniania Wody; - budowę nowoczesnej oczyszczalni ścieków i modernizację istniejącej.
C.II.3.1. Projekt Modernizacja oświetlenia drogowego	2017-2020	Gmina Sława (GS), OSP Sława	GS systematycznie realizuje ze środków własnych modernizację oświetlenia drogowego: - wymiana na terenie gminy Sława 985 żarówek sodowych na LED, wraz z niezbędną infrastrukturą zasilającą - koszt przedsięwzięcia to 1.176.000,00 zł netto; - oświetlenie całej części nowosolskiej parku miejskiego w ramach projektu „Rewaloryzacja parku miejskiego w Sławie – etap II”; - budowa dodatkowych 7 punktów świetlnych w parku miejskim w Sławie dz. nr 645; - budowa punktu świetlnego w Łupicach na ulicy Akacyjowej.
C.III.3.1. Projekt Adaptacja budynku na potrzeby nowoczesnego Domu Kultury i Biblioteki Publicznej	2018-2022	Gmina Sława (GS) SCKiW, Biblioteka Publiczna	- W 2022 r. Gmina Sława pozyskała środki na realizację zadania pn. „Przebudowa pomieszczeń byłej szkoły podstawowej w Sławie na działalność Sławskiego Centrum Kultury i Wypoczynku oraz Biblioteki Publicznej” z Rządowego Funduszu Polski Ład Program Inwestycji Strategicznych. Inwestycja jest w trakcie realizacji.

II Projekty miękkie – lista podstawowa:

Nazwa w GPR	Planowany okres realizacji wskazany w GPR	Podmiot realizujący wskazany w GPR	Działania wykonane w 2022 r.
C.I.1.1. Projekt Klub Integracji Społecznej (KIS)	2017-2022	OPS	*

C.I.2.1. Projekt Działanie na rzecz rozwoju społeczeństwa obywatelskiego oraz kapitału społecznego	2017-2022	SCKiW	Działanie jest realizowane z ramach corocznego Programu współpracy Gminy Sława z organizacjami pozarządowymi i podmiotami, o których mowa w art. 3 ust. 3 ustawy z dnia 24 kwietnia 2003 r. o działalności pożytku publicznego i o wolontariacie. Konkurs dla organizacji pozarządowych zrealizowano w I kw. 2022r., łącznie w 2022 r. wydatkowano 204 500,00 zł w ramach otwartego konkursu ofert oraz 25 500,00 zł w ramach tzw. „małych grantów”.
C.I.2.2. Projekt Stworzenie podmiotu ekonomii społecznej	2018-2022	SCKiW	*
C.I.3.1. Projekt Inkubator przedsiębiorczości	2018-2022	Gmina Sława	*
C.III.1.1. Projekt Stworzenie strefy uwalniania książek	2018-2022	Biblioteka publiczna	*
C.III.1.2. Projekt Punkt aktywności seniora	2018-2022	SCKiW	Punkt Aktywności Seniora funkcjonuje w Domu Kultury przy ul. Głogowskiej 5: - pomieszczenia DK są nieodpłatnie udostępniane członkom Akademii Dorosłego Człowieka oraz Związku Emerytów, Rencistów i Inwalidów na spotkania integracyjne; - zajęcia plastyczne, muzyczne i koła zainteresowań prowadzą na rzecz seniorów pracownicy DK.
C.III.2.1. Projekt Stworzenie kalendarza imprez cyklicznych na Rynku starego miasta	2018-2022	SCKiW, Biblioteka publiczna	W dniach 1-2.05.2022 r. na Rynku Starego Miasta odbył się Jarmark Produktu Lokalnego, na którym swoje stoiska prezentowało ponad 70 wystawców. Nie udało się stworzyć kalendarza imprez cyklicznych.

**Realizacja projektów miękkich jest uzależniona od realizacji projektu infrastrukturalnego, związanego z przeniesieniem domu kultury i biblioteki publicznej do budynku byłej szkoły podstawowej przy ul. Henryka Pobożnego 6. Dopiero po stworzeniu odpowiednich warunków lokalowych będzie możliwe zrealizowanie zadań miękkich.*

3. Program gospodarowania mieszkaniowym zasobem gminnym

1. Liczba mieszkań komunalnych 123 w tym socjalnych 2.

Liczba mieszkań na terenie miasta Sława 83, na terenie gminy 40.

Sprzedane lokale mieszkalne w roku 2022 – 3 mieszkań.

2. Remonty w roku 2022:

1. Naprawa instalacji elektrycznej w lokalu mieszkalnym nr 2, Sława ul. Waryńskiego 9.
2. Wymiana automatu schodowego na klatce schodowej Sława ul. Waryńskiego 9.
3. Wymiana drzwi wejściowych do budynku Sława Pl. Rynek 16 (w udziale).
4. Wykonanie drabin kominiarskich w budynkach mieszkalnych Stare Strącze 100 i Krzepielów 140 a.
5. Wykonanie bram do nieruchomości Sława Pl. Rynek 16 i 17 (w udziale).
6. Wykonanie instalacji wodnej, kanalizacyjnej i centralnego ogrzewania w budynku mieszkalnym Ciosaniec 19a.
7. Naprawa instalacji elektrycznej wraz z zabudową osprzętu, wymiana rozdzielni oraz zasilania w budynku mieszkalnym Ciosaniec 19a.
8. Naprawa instalacji wodnej Stare Strącze 3 (w udziale).
9. Naprawa instalacji elektrycznej wraz z zabudową osprzętu, wymiana rozdzielni oraz zasilania elektrycznego w lokalu mieszkalnym Lipinki 30/11.
10. Odnowienie elewacji budynku mieszkalnego położonego Sława ul. Matejki 2 (w udziale).
11. Naprawa instalacji wodnej, kanalizacyjnej oraz centralnego ogrzewania w lokalu mieszkalnym Lipinki 30/11.
12. Naprawa instalacji wodnej, kanalizacyjnej w lokalu mieszkalnym Droniki 6/3.
13. Naprawa instalacji wodnej, kanalizacyjnej oraz centralnego ogrzewania w lokalu mieszkalnym nr 2 Sława Pl. Rynek 30.
14. Naprawa instalacji elektrycznej wraz z zabudową osprzętu, wymiana rozdzielni niskiego napięcia oraz wewnętrznej linii zasilającej w lokalu mieszkalnym Droniki 6.
15. Montaż szamba Krzydłowiczki 24/3.
16. Naprawa instalacji wodnej na nieruchomości Pl. Rynek 8 (w udziale).
17. Naprawa pieców kaflowych w lokalach mieszkalnych Sława ul. Waryńskiego 9/2 i Reja 12/12.
18. Wymiana okien w lokalu mieszkalnym Droniki 6.

3. Zasady polityki czynszowej.

Burmistrz Sławy zarządzeniem ustala stawkę czynszu dla lokali wchodzących w skład mieszkaniowego zasobu gminy, nie częściej niż raz w roku.

Stawka czynszu za lokal socjalny nie może przekroczyć połowy stawki najniższego czynszu obowiązującego w mieszkaniowym zasobie gminy.

Ustalane czynniki obniżające stawki czynszu:

- lokal bez centralnego ogrzewania -10%
- kuchnia bez bezpośredniego oświetlenia naturalnego – 10%

- lokal bez łazienki -10%
- lokal bez wc lub poza budynkiem – 10%
- lokal położony w suterenie lub na poddaszu 10%. Łącznie może być stosowana obniżka nie wyższa jak 50% stawki bazowej.

VI. Polityka społeczna

1. Informacje wstępne

Rolą gminy w zakresie realizacji zadań pomocy społecznej jest zaspokojenie w środowisku lokalnym indywidualnych potrzeb mieszkańców. Za pośrednictwem wyspecjalizowanych służb podejmowane są działania zmierzające do niwelowania różnic w procesie zaspokajania podstawowych potrzeb, wówczas gdy są one wywołane czynnikami niezależnymi od jednostki czy rodziny.

Ośrodek Pomocy Społecznej w Sławie jest jednostką organizacyjną Gminy Sława. Funkcjonuje na podstawie obowiązujących przepisów prawa: Statutu zatwierdzonego Uchwałą Nr XXII/150/08 Rady Miejskiej w Sławie z dnia 27 marca 2008r. w sprawie nadania statutu Ośrodkowi Pomocy Społecznej w Sławie, Regulaminu Organizacyjnego Ośrodka Pomocy Społecznej oraz aktów prawnych wydanych przez Radę Miejską w Sławie.

Ośrodek Pomocy Społecznej zajmuje się sprawami dotyczącymi pomocy społecznej. Celem działalności ośrodka jest zaspokajanie niezbędnych potrzeb życiowych osób i rodzin oraz umożliwienie im bytowania w warunkach odpowiadających godności człowieka, a także w miarę możliwości doprowadzenie do życiowego usamodzielnienia osób i rodzin oraz ich integracji ze środowiskiem.

Drugim obszarem działalności OPS jest realizacja zadań dotyczących przyznawania i wypłacania świadczeń rodzinnych, świadczeń z funduszu alimentacyjnego oraz świadczeń wychowawczych.

Ośrodek realizuje zadania w szczególności na podstawie następujących przepisów prawnych:

- 1) ustawa z dnia 12 marca 2004r. o pomocy społecznej (Dz. U. z 2016r., poz. 930z późn.zm.),
- 2) ustawa z dnia 28 listopada 2003 r. o świadczeniach rodzinnych (Dz.U. z 2016r., poz. 1518 z późn.zm.),
- 3) ustawa z dnia 7 września 2007r. o pomocy osobom uprawnionym do alimentów (Dz.U z 2015r., poz. 859 z późn. zm.),
- 4) ustawa z dnia 17 lutego 2016 r. o pomocy państwa w wychowywaniu dzieci (Dz.U. z 2016 r., poz. 195)- do maja 2022r.
- 5) ustawa z dnia 27 sierpnia 2004r. o świadczeniach opieki zdrowotnej finansowanych ze środków publicznych (Dz.U. z 2015r.,poz. 581 z późn. zm),
- 6) ustawa z dnia 8 marca 1990 r. o samorządzie gminnym (Dz. U. z 2016, poz. 446z późn. zm.),

- 7) ustawa z dnia 13 października 1998r. o systemie ubezpieczeń społecznych (Dz.U. z 2015 r., poz. 121z późn. zm.)
- 8) ustawa z dnia 29 lipca 2005r. o przeciwdziałaniu przemocy w rodzinie (Dz. U. z 2015r., poz.1390.),
- 9) ustawa z dnia 09 czerwca 2011r. o wspieraniu rodziny i systemie pieczy zastępczej (Dz.U. z 2016r., poz.575z późn. zm.),
- 10)ustawa z dnia 4 kwietnia 2014r. o ustaleniu i wypłacie zasiłków dla opiekuna (Dz. U. z 2014r., poz. 567z późn.zm.),
- 11)ustawy z dnia 21 czerwca 2001r. o dodatkach mieszkaniowych (Dz.U. z 2013 poz. 966 z późn. zm.),
- 12)ustawy z dnia 10.04.1997 -prawo energetyczne (Dz.U. z 2012, poz. 1059 z późn. zm.),
- 13)Ustawa z dnia 14 czerwca 1960r. kodeks postępowania administracyjnego (Dz. U. z 2016r., poz. 23),
- 14)26 października 1982r. o wychowaniu w trzeźwości i przeciwdziałaniu alkoholizmowi (Dz.U z 2016r., poz. 487),
- 15)19 sierpnia 1994r. o ochronie zdrowia psychicznego (Dz.U. z 2016 r., poz.546z późn. zm.),
- 16) 20 kwietnia 2004 r. o promocji zatrudnienia i instytucjach rynku pracy (Dz.U. z 2016 r., poz. 645 z późn. zm.),
- 17)Uchwała nr 140 Rady Ministrów z dnia 15 października 2018r. w sprawie ustanowienia wieloletniego rządowego programu „Posiłek w szkole i w domu” na lata 2019-2023r.
- 18)ustawy z dnia 17 grudnia 2021 r. o dodatku ośłonowym,
- 19)ustawy z dnia 12 marca 2022 r. o pomocy obywatelom Ukrainy w związku z konfliktem zbrojnym na terenie tego państwa,
- 20)ustawy z dnia 5 sierpnia 2022 r. o dodatku węglowym,
- 21)ustawy z dnia 15 września 2022 r. o szczególnych rozwiązaniach w zakresie niektórych źródeł ciepła w związku z sytuacją na rynku paliw,
- 22)ustawy z dnia 17 października 2022 r. o szczególnych rozwiązaniach służących ochronie odbiorców energii elektrycznej w 2023 roku w związku z sytuacją na rynku energii elektrycznej,
- 23)ustawy z dnia 27 października 2022 r. o zakupie preferencyjnym paliwa stałego dla gospodarstw domowych,
- 24)ustawy z dnia 15 grudnia 2022 r. o szczególnej ochronie niektórych odbiorców paliw gazowych w 2023 r. w związku z sytuacją na rynku gazu

2. Pomoc społeczna

Pomoc społeczna jest instytucją polityki społecznej państwa, mającą na celu umożliwienie osobom i rodzinom przezwyciężanie trudnych sytuacji życiowych, których nie są w stanie pokonać, wykorzystując własne uprawnienia, zasoby i możliwości. Pomoc społeczna wspiera osoby i rodziny w wysiłkach zmierzających do zaspokojenia

niezbędnych potrzeb i umożliwiał im życie w warunkach odpowiadających godności człowieka. Zadaniem pomocy społecznej jest zapobieganie trudnym sytuacjom życiowym przez podejmowanie działań zmierzających do życiowego usamodzielnienia osób i rodzin oraz ich integracji ze środowiskiem. Rodzaj, forma i rozmiar świadczenia powinny być odpowiednie do okoliczności uzasadniających udzielenie pomocy. Potrzeby osób i rodzin korzystających z pomocy powinny zostać uwzględnione, jeżeli odpowiadają celom i mieszczą się w możliwościach pomocy społecznej.

Osoba lub rodzina ubiegająca się o pomoc społeczną może zgłosić się do ośrodka pomocy społecznej w miejscu zamieszkania. Świadczenia pomocy społecznej adresowane są do osób i rodzin znajdujących się w trudnej sytuacji życiowej, dotkniętych problemami, których nie potrafią rozwiązać przy pomocy własnych zasobów i możliwości. Decyzje o przyznaniu lub odmowie przyznania pomocy wymagają uprzednio przeprowadzenia przez pracownika socjalnego rodzinnego wywiadu środowiskowego. Od każdej decyzji służy prawo odwołania.

Pomoc społeczna polega w szczególności na:

- przyznawaniu i wypłacaniu świadczeń,
- pracy socjalnej,
- prowadzeniu i rozwoju niezbędnej infrastruktury socjalnej,
- analizie i ocenie zjawisk rodzących zapotrzebowanie na świadczenia z pomocy społecznej,
- realizacji zadań wynikających z rozeznaczonych potrzeb społecznych,
- rozwijaniu nowych form pomocy społecznej i samopomocy w ramach zidentyfikowanych potrzeb.

Główne cele pomocy społecznej:

- wsparcie osób i rodzin w przezwyciężeniu trudnej sytuacji życiowej, doprowadzenie w miarę możliwości do ich życiowego usamodzielniania i umożliwienie im życia w warunkach odpowiadających godności człowieka,
- zapewnienie dochodu na poziomie interwencji socjalnej dla osób nie posiadających dochodu lub o niskich dochodach, w wieku poprodukcyjnym i osobom niepełnosprawnym,
- zapewnienie dochodu do wysokości poziomu interwencji socjalnej osobom i rodzinom o niskich dochodach, które wymagają okresowego wsparcia,
- zapewnienie profesjonalnej pomocy rodzinom dotkniętym skutkami patologii społecznej, w tym przemocą w rodzinie,
- integracja ze środowiskiem osób wykluczonych społecznie,
- stworzenie sieci usług socjalnych adekwatnych do potrzeb w tym zakresie.

Pomocy społecznej udziela się osobom i rodzinom w szczególności z powodu:

- 1) ubóstwa;
- 2) sieroctwa;
- 3) bezdomności;
- 4) bezrobocia;
- 5) niepełnosprawności;
- 6) długotrwałej lub ciężkiej choroby;

- 7) przemocy w rodzinie;
- 8) potrzeby ochrony ofiar handlu ludźmi;
- 9) potrzeby ochrony macierzyństwa lub wielodzietności;
- 10) bezradności w sprawach opiekuńczo-wychowawczych i prowadzenia gospodarstwa domowego, zwłaszcza w rodzinach niepełnych lub wielodzietnych;
- 11) trudności w integracji cudzoziemców, którzy uzyskali w Rzeczypospolitej Polskiej status uchodźcy, ochronę uzupełniającą lub zezwolenie na pobyt czasowy udzielone w związku z okolicznością, o której mowa w art. 159 ust. 1 pkt 1 lit. c lub d ustawy z dnia 12 grudnia 2013r. o cudzoziemcach;
- 12) trudności w przystosowaniu do życia po zwolnieniu z zakładu karnego;
- 13) alkoholizmu lub narkomanii;
- 14) zdarzenia losowego i sytuacji kryzysowej;
- 15) klęski żywiołowej lub ekologicznej.

Prawo do świadczeń z systemu pomocy społecznej przysługuje osobom i rodzinom, które spełniają kryterium dochodowe, o którym mowa w ustawie o pomocy społecznej. Zgodnie z rozporządzeniem Rady Ministrów z dnia 14 lipca 2021r. w sprawie zweryfikowanych kryteriów dochodowych oraz kwot świadczeń pieniężnych z pomocy społecznej, od dnia 01 stycznia 2022r. kryteria dochodowe oraz kwoty świadczeń pieniężnych wynoszą odpowiednio:

- kryteria dochodowe:
 - dla osoby samotnie gospodarującej: **776 zł**;
 - dla osoby w rodzinie: **600 zł**,
- kwoty świadczeń pieniężnych z pomocy społecznej:
 - maksymalna kwota zasiłku stałego: **719 zł**,
 - kwota dochodu z 1 ha przeliczeniowego: **345 zł**.

Wobec powyższego prawo do świadczeń pieniężnych przysługuje:

- osobie samotnie gospodarującej, której dochód nie przekracza kwoty 776 zł;
- osobie w rodzinie, w której dochód na osobę nie przekracza kwoty 600 zł;
- rodzinie, której dochód nie przekracza sumy kwot kryterium dochodowego na osobę w rodzinie;
 - przy jednoczesnym wystąpieniu co najmniej jednego z powodów wymienionych powyżej lub innych okoliczności uzasadniających udzielenie pomocy społecznej.

Należy nadmienić, iż osoby lub rodziny, których dochód nie przekracza 150% kryterium dochodowego osoby samotnie gospodarującej (**tj. 1.164 zł**) lub na osobę w rodzinie (**tj. 900 zł**), mogły ubiegać się o pomoc w ramach programu wieloletniego „Posiłek w szkole i w domu”.

W Ośrodku Pomocy Społecznej w Sławie można ubiegać się o pomoc w formie pieniężnej, jak również niepieniężnej. Należy pamiętać, że organ pomocy społecznej musi wziąć pod uwagę wskazówki co do zasad udzielania pomocy z posiadanych funduszy osobom potrzebującym, to jest: rodzaj, forma i rozmiar świadczenia powinny być odpowiednie do okoliczności uzasadniających udzielenie pomocy (art. 3 ust. 3 ustawy o pomocy społecznej), jednakże potrzeby osób i rodzin korzystających z pomocy

społecznej powinny zostać uwzględnione, jeżeli odpowiadają celom i mieszczą się w możliwościach pomocy społecznej (art. 3 ust. 4 ustawy).

Do świadczeń pieniężnych zalicza się:

1. zasiłek stały,
2. zasiłek okresowy,
3. zasiłek celowy i specjalny zasiłek celowy.

Świadczenia niepieniężne:

1. praca socjalna,
2. składki na ubezpieczenie zdrowotne ,
3. składki na ubezpieczenia społeczne,
4. sprawienie pogrzebu,
5. poradnictwo specjalistyczne,
6. schronienie,
7. posiłek,
8. niezbędne ubranie,
9. usługi opiekuńcze w miejscu zamieszkania, w ośrodkach wsparcia oraz w rodzinnych domach pomocy,
10. specjalistyczne usługi opiekuńcze w miejscu zamieszkania oraz w ośrodkach wsparcia,
11. pobyt i usługi w domu pomocy społecznej.

Realizacja świadczeń pomocy społecznej –
Struktura wydatków na świadczenia pomocy społecznej
w ramach zadań zleconych i własnych gminy w 2022 roku:

- Zadania zlecone w 2022r.

Forma pomocy	Liczba osób, którym przyznano decyzją świadczenie	Liczba świadczeń	Kwota świadczeń w zł.
Zasiłki celowe na pokrycie wydatków związanych z klęską żywiołową lub ekologiczną	4	4	24.000

- Zadania własne w 2022 roku:

Forma pomocy	Liczba osób, którym przyznano decyzją świadczenie	Liczba świadczeń	Kwota świadczeń w zł.
---------------------	--	-------------------------	------------------------------

Zasiłki stałe ogółem:	71	746	467.440
W tym z przeznaczeniem dla:			
• środki własne	x	x	x
• dotacja:	x	x	467.440
Zasiłek okresowy ogółem, w tym:	163	923	343.245
• środki własne:	x	x	x
• dotacja:	x	x	343.245
Łączna ilość osób korzystających z posiłków:	114	15.861	212.220
w tym:	47	5.496	67.109
• posiłek -dożywianie w szkole i przedszkolu			
Zasiłki celowe i w naturze, ogółem	441	x	234.000
• zasiłki celowe specjalne	74	337	52.093
Usługi opiekuńcze, w tym :	41	9.387	210.291
• specjalistyczne	2	207	16.560
Sprawienie pogrzebu	0	3	12.960
Schronienie	3	x	9.864
Opłata za DPS	17	159	542.928

Charakterystyka gospodarstw domowych objętych pomocą:

W 2022r. pomocą Ośrodka Pomocy Społecznej objęto 361 rodzin, o liczbie osób w rodzinach: 669. Rodzinom tym udzielano pomocy w postaci świadczeń pieniężnych i niepieniężnych w ramach zadań własnych i zleconych, w szczególności z powodu:

Powód trudnej sytuacji życiowej	Liczba rodzin	Liczba osób w rodzinach
Ubóstwo	95	187
Sieroctwo	0	0
Bezdomność	2	4
Potrzeba ochrony macierzyństwa	16	71
Bezrobocie	101	199
Niepełnosprawność	89	108
Długotrwała i ciężka choroba	108	147
Bezradność w sprawach opiekuńczo – wychowawczych i prowadzenia gospodarstwa domowego	66	203
Przemoc w rodzinie	2	6
Potrzeba ochrony ofiar handlu ludźmi	0	0
Alkoholizm	15	7
Narkomania	0	0
Trudność w przystosowaniu do życia po zwolnieniu z zakładu karnego	9	22
Trudności w integracji osób, które otrzymały status uchodźcy lub ochronę uzupełniającą	1	4

Zdarzenie losowe	3	6
Sytuacja kryzysowa	0	0
Kłęsa żywiołowa lub ekologiczna	4	10

Program wieloletni „Pomoc państwa w zakresie dożywiania”:

W roku 2022 Ośrodek Pomocy Społecznej realizował program rządowy „Posiłek w szkole i w domu”, ustanowiony na podstawie Uchwały Nr 140 Rady Ministrów z dnia 15 października 2018r w sprawie ustanowienia wieloletniego rządowego programu „Posiłek w szkole i w domu” na lata 2019–2023, którego strategicznym celem jest ograniczenie zjawiska niedożywienia dzieci i młodzieży z rodzin o niskich dochodach lub znajdujących się w trudnej sytuacji, ze szczególnym uwzględnieniem uczniów z terenów objętych wysokim poziomem bezrobocia i ze środowisk wiejskich oraz osób dorosłych, w szczególności osób samotnych, w podeszłym wieku, chorych lub osób niepełnosprawnych.

Program powyższy był realizowany na terenie gminy Sława także w oparciu o uchwały Rady:

- Uchwałę Nr IV/32/19 Rady Miejskiej w Sławie z dnia 31 stycznia 2019r. w sprawie podwyższenia kryterium dochodowego uprawniającego do przyznania nieodpłatnie pomocy w zakresie dożywiania w formie świadczenia pieniężnego na zakup posiłku lub żywności dla osób objętych wieloletnim programem wspierania finansowego gmin w zakresie dożywiania "Posiłek w szkole i w domu" na lata 2019-2023.
- Uchwałę Nr IV/33/19 Rady Miejskiej w Sławie z dnia 31 stycznia 2019r. w sprawie określenia zasad zwrotu wydatków w zakresie dożywiania w formie posiłku albo świadczenia rzeczowego w postaci produktów żywnościowych dla osób objętych wieloletnim programem „Posiłek w szkole i w domu” na lata 2019-2023.

Ze środków przekazywanych w ramach Programu OPS udzielał wsparcia osobom spełniającym warunki do otrzymania pomocy wskazane w ustawie z dnia 12 marca 2004r.

o pomocy społecznej oraz spełniającym kryterium dochodowe w wysokości 150% kryterium,

o którym mowa w art. 8 ww. ustawy. OPS udziela pomocy w szczególności:

- 1) dzieciom do czasu podjęcia nauki w szkole podstawowej,
- 2) uczniom do czasu ukończenia szkoły średniej,
- 3) osobom i rodzinom znajdującym się w sytuacjach wymienionych w art. 7 ustawy z dnia 12 marca 2004r. o pomocy społecznej, w szczególności osobom samotnym, w podeszłym wieku, chorym lub niepełnosprawnym
 - w formie posiłku, świadczenia pieniężnego na zakup posiłku lub żywności albo świadczenia rzeczowego w postaci produktów żywnościowych.

Ustawa o pomocy społecznej określa, iż do zadań własnych gminy o charakterze obowiązkowym należy dożywianie dzieci. Zgodnie z założeniami Programu, pomoc w zakresie dożywiania przyznaje się osobom i rodzinom, spełniającym warunki otrzymania pomocy wskazane w ustawie z dnia 12 marca 2004r. o pomocy społecznej oraz spełniającym kryterium dochodowe w wysokości 150% kryterium, o którym mowa w art. 8 w/w ustawy. Pomoc ta, ze szczególnym uwzględnieniem gorącego posiłku, może być przyznana nieodpłatnie dzieciom i młodzieży w okresie nauki szkolnej w formie zakupu posiłków.

Zadanie powyższe jest finansowane ze środków otrzymanych od Wojewody Lubuskiego

w wysokości 65 % i ze środków własnych gminy Sława w wysokości 35 %. Ośrodek Pomocy Społecznej wykonywał zadania wynikające z realizacji Programu, poprzez zapewnienie gorącego posiłku dla dzieci w przedszkolach i w szkołach. Ponadto w ramach Programu OPS udzielał pomocy osobom i rodzinom w formie świadczenia pieniężnego na zakup posiłku lub żywności.

Pomoc w formie zasiłku celowego za 2022r. w ramach realizacji programu „Posiłek w szkole i w domu”:

Wyszczególnienie	Program „Pomoc państwa w zakresie dożywiania” – zasiłek celowy
Liczba osób, którym przyznano decyzją świadczenie	172
Liczba osób w rodzinach	383
Liczba świadczeń	611
Kwota świadczeń /zł/	110.090
z tego:	
- środki własne:	26.391
- dotacja:	83.699

Pomoc w formie posiłku za 2022r. w ramach realizacji programu „Posiłek w szkole i w domu”

Wyszczególnienie	Program „Posiłek w szkole i w domu” - posiłek			
	Ogółem	w tym:		
		Dzieci do 7 roku życia	Uczniowie do czasu ukończenia szkoły średniej	Pozostałe osoby otrzymujące pomoc na podstawie art. 7 ustawy o pomocy społecznej
Liczba osób korzystających z posiłku	114	39	8	67

Liczba posiłków	15.861	x	x	x
Koszt posiłków /zł/ z tego:	212.220	x	x	x
- środki własne:	54.519	x	x	x
- dotacja:	157.701			

- POZOSTAŁE OBSZARY DZIAŁALNOŚCI OPS W SŁAWIE –

➤ Usługi opiekuńcze

Osobie samotnej, która z powodu wieku, choroby lub innych przyczyn wymaga pomocy innych osób, a jest jej pozbawiona, przysługuje pomoc w formie usług opiekuńczych lub specjalistycznych usług opiekuńczych. Usługi opiekuńcze mogą być przyznane również osobom, które wymagają pomocy innych osób, a rodzina nie może takiej pomocy zapewnić.

Usługi opiekuńcze obejmują pomoc w zaspokajaniu codziennych potrzeb życiowych, opiekę higieniczną, zaleconą przez lekarza pielęgnację oraz w miarę możliwości, zapewnienie kontaktów z otoczeniem. Obowiązek świadczenia usług opiekuńczych spoczywa na gminie i wynika z art. 50 Ustawy o pomocy społecznej.

Mieszkańcy gminy, którzy z powodu wieku, choroby lub innych przyczyn wymagają pomocy innych osób, a są jej pozbawieni mogą skorzystać z pomocy w postaci usług opiekuńczych w miejscu zamieszkania, które świadczą osoby zatrudnione jako opiekunki w tut. OPS.

W 2022r. 41 osób było objętych tą formą pomocy, a 2 osoby w formie specjalistycznych usług opiekuńczych. Usługi były świadczone od poniedziałku do piątku, w wyjątkowych sytuacjach również w dni wolne od pracy.

➤ Projekty unijne

W 2020r. Ośrodek Pomocy Społecznej w Sławie przystąpił w ramach Regionalnego Programu Operacyjnego – Lubuskie 2020 Osi Priorytetowej 7 Równowaga społeczna Działania 7.5 Usługi społeczne. do projektu pt. „Gmina Sława wspiera wykluczonych”. Głównym celem projektów jest zwiększenie dostępności usług społecznych dla osób zagrożonych ubóstwem lub wykluczeniem społecznym na terenie województwa lubuskiego. Projekt był realizowany do marca 2022r. W zadaniach wzięła udział następująca liczba osób:

- Usługi rehabilitacyjne – 15 osób,
- Usługi opiekuńcze – 20 osób,
- Klub seniora – 50 osób (Stare Strącze – 21 osób, Sława – 14 osób, Ciosaniec – 14 osób)

W ramach projektu „Gmina Sława wspiera wykluczonych” działały 3 Kluby Seniora – w Sławie, Starym Strączu i Ciosańcu, w których uczestniczyło 50 osób. Klubowicze brali udział w różnorodnych warsztatach (krawieckie, rękodzieło, gastronomiczne, komputerowe), a także w zajęciach gimnastycznych i nauki gry w szachy. Podczas działalności Klubów seniora uczestnicy 3 krotnie wyjeżdżali do kina, 1 krotnie do teatru oraz na wycieczkę do arboretum.

Dzięki realizacji projektu możliwe było również utworzenie wypożyczalni sprzętu rehabilitacyjnego, z której nieodpłatnie korzystają mieszkańcy Gminy Sława. Zakupiono sprzęt o wartości 32 000,00 tysięcy.

➤ Kierowanie do domów pomocy społecznej

Osobie wymagającej całodobowej opieki z powodu wieku, choroby lub niepełnosprawności, niemogącej samodzielnie funkcjonować w codziennym życiu, której nie można zapewnić niezbędnej pomocy w formie usług opiekuńczych, przysługuje prawo do umieszczenia w domu pomocy społecznej.

Obowiązani do wnoszenia opłaty za pobyt w domu pomocy społecznej są w kolejności:

- 1) mieszkaniec domu, a w przypadku osób małoletnich przedstawiciel ustawowy z dochodów dziecka,
- 2) małżonek, zstępni przed wstępnymi,
- 3) gmina, z której osoba została skierowana do domu pomocy społecznej – przy czym osoby i gmina określone w pkt 2 i 3 nie mają obowiązku wnoszenia opłat, jeżeli mieszkaniec domu ponosi pełną odpłatność.

Opłatę za pobyt w domu pomocy społecznej wnoszą:

- 1) mieszkaniec domu, nie więcej jednak niż 70% swojego dochodu, a w przypadku osób małoletnich przedstawiciel ustawowy z dochodów dziecka, nie więcej niż 70% tego dochodu;
- 2) małżonek, zstępni przed wstępnymi – zgodnie z umową zawartą w trybie art. 103 ust. 2 ustawy o pomocy społecznej : a) w przypadku osoby samotnie gospodarującej, jeżeli dochód jest wyższy niż 300% kryterium dochodowego osoby samotnie gospodarującej (z ustawy o pomocy społecznej), jednak kwota dochodu pozostająca po wniesieniu opłaty nie może być niższa niż 300% tego kryterium.

Odpłatność za pobyt mieszkańca gminy w domu pomocy społecznej ciąży na gminie tylko wówczas, gdy mieszkaniec domu i osoby mu bliskie zobowiązane do alimentacji nie wnoszą takiej opłaty. Jeśli dochody mieszkańca DPS są zbyt niskie i nie wystarczają na co miesięczne pokrycie kosztów utrzymania, gmina musi wziąć na siebie to zobowiązanie w części lub w całości.

W 2022 roku w domach pomocy społecznej przebywało 17 mieszkańców z terenu gminy Sława. W okresie od 1.01.2022r. do 31.12.2022r. wydatki na DPS wyniosły: 542.928 zł.

➤ Program prac społecznie użytecznych

Program Prac Społecznie Użytecznych jest jedną z form przeciwdziałania całkowitemu wykluczeniu z rynku pracy oraz łagodzenia negatywnych skutków bezrobocia. Skierowany jest do osób bezrobotnych bez prawa do zasiłku korzystających ze świadczeń pomocy społecznej. Prace społecznie użyteczne są organizowane w Gminie Sława od roku 2006, czyli od momentu gdy pojawiły się takie możliwości prawne. Są one

ukierunkowane przede wszystkim na osoby długotrwale bezrobotne, które znajdują się w najtrudniejszej sytuacji materialnej. Z tego też względu osoby do prac społecznie użytecznych są kwalifikowane przez Ośrodek Pomocy Społecznej.

W 2022 roku 12 osób bezrobotnych z terenu Gminy Sława skorzystało z możliwości aktywizacji w ramach prac społecznie użytecznych, które zostały zorganizowane przy udziale Powiatowego Urzędu Pracy we Wschowie, realizatorem i koordynatorem programu jest Ośrodek Pomocy Społecznej.

Do podstawowych celów Programu należą:

- wdrażanie osób bezrobotnych do systematyczności, punktualności, przestrzegania dyscypliny pracy oraz wyrabiania nawyków pozyskiwania środków na zaspokojenie podstawowych potrzeb życiowych osób i rodzin z problemem bezrobocia w ramach własnej pracy,
- przeciwdziałanie skutkom bezrobocia, m.in. pogłębianiu się poczucia bezradności u klientów pozostających bez pracy i powstawaniu patologii życia rodzinnego,
- aktywizacja klientów długotrwale bezrobotnych,
- przygotowywanie klientów OPS do wymagań stawianych przez pracodawców na obecnym rynku pracy (staranność wykonania zleczonej pracy, odpowiedzialność, uczciwość, dyspozycyjność, zaangażowanie itp.),
- poprawa wizerunku gminy pod względem czystości w okresie wiosenno-letnim.

Szczegółowy sposób i tryb organizowania prac społecznie użytecznych określa Rozporządzenie Ministra Pracy i Polityki Społecznej z dnia 12 grudnia 2021r. w sprawie trybu organizowania prac społecznie użytecznych (Dz. U. z 2017, poz. 2447),

Program polega na zatrudnianiu osób bezrobotnych spełniających jednocześnie dwa warunki:

- nie mają już prawa do zasiłku dla bezrobotnych,
- korzystają z pomocy społecznej.

Przy kierowaniu do prac społecznie użytecznych uwzględniany jest wiek osoby bezrobotnej, jej stan zdrowia i posiadane kwalifikacje. Bezrobotni wykonują prace gospodarczo-porządkowe w wymiarze czasu pracy wynoszącym 10 godzin tygodniowo. Osoba bezrobotna może cały rok (i dłużej) wykonywać prace społecznie użyteczne, przy czym zachowuje status osoby bezrobotnej. Osoba wykonująca prace społecznie użyteczne jest objęta ubezpieczeniem zdrowotnym i wypadkowym, z tytułu posiadania statusu osoby bezrobotnej. Bezrobotny nie może nie przyjąć propozycji wykonania prac społecznie użytecznych, gdyż odmowa oznacza utratę statusu bezrobotnego, wstrzymanie opłacania składek na ubezpieczenie zdrowotne oraz pozbawienie niektórych świadczeń otrzymywanych z pomocy społecznej.

Prace społecznie użyteczne były organizowane na terenie całej gminy, były realizowane od 01.03.2021r. do 30.11.2021r.

➤ Wypoczynek letni

Każdego roku Ośrodek Pomocy Społecznej w Sławie przy współpracy z Powiatowym Centrum Pomocy Rodzinie we Wschowie podejmuje działania, mające na celu zapewnienie wypoczynku letniego dzieciom z rodzin najbardziej potrzebujących

z terenu gminy. Kolonie letnie cieszą się co roku dużym zainteresowaniem i uznaniem wśród uczestników, a chętnych do udziału w nich nie brakuje. W roku 2022 dzieci z terenu gminy Sława po raz kolejny brały udział w kolonii letniej. Kolonia odbyła się w terminie od 01.08.2022r. do 14.08.2022r. w miejscowości Sokolec (Góry Sowie). Uczestniczyło w niej 7 dzieci z terenu gminy Sława.

➤ Program Operacyjny Pomoc Żywnościowa

W roku 2022 Ośrodek Pomocy Społecznej w Sławie kontynuował pomoc dla klientów w ramach Programu Operacyjnego Pomoc Żywnościowa. Celem Programu jest dotarcie z pomocą żywnościową do grup osób najbardziej potrzebujących w całej Polsce.

W 2021r. w ramach programu **450** osób najbardziej potrzebujących z terenu Gminy Sława skorzystało ze wsparcia w postaci żywności. Osoby które otrzymały skierowanie z Ośrodka Pomocy Społecznej, skorzystały ze wsparcia w postaci żywności, która była dystrybuowana przy współpracy z Polskim Czerwonym Krzyżem w Nowej Soli w formie paczek żywnościowych.

Pomoc żywnościowa, w postaci paczki żywnościowej była przekazywana do osób spełniających kryteria kwalifikowalności do statusu osoby najbardziej potrzebującej, tj.: osób i rodzin znajdujących się w trudnej sytuacji życiowej, spełniających kryteria określone w art. 7 ustawy o pomocy społecznej i których dochód nie przekracza 220% kryterium dochodowego uprawniającego do skorzystania z pomocy społecznej. Kwoty w ramach Podprogramu 2022 wynoszą 1.707,20 zł - dla osoby samotnie gospodarującej oraz 1.320,00 zł - dla osoby w rodzinie.

Z tej formy pomocy korzystali również uchodźcy z Ukrainy – 178 osób.

➤ Praca socjalna:

Jednym z głównych zadań gminy w zakresie pomocy społecznej jest wykonywanie pracy socjalnej. Jest to działalność ułatwiająca jednostkom, grupom, środowiskom adaptację w zmieniających się warunkach życia poprzez organizowanie dostępu do całego systemu usług umożliwiających w ostatecznym efekcie samodzielność życiową i godne uczestnictwo w życiu społecznym. Pracownik socjalny podejmuje szereg działań w ramach pracy socjalnej na rzecz poprawy funkcjonowania osób i rodzin w środowisku.

Praca socjalna może być prowadzona w oparciu o kontrakt socjalny. W kontrakcie socjalnym opracowuje się ocenę sytuacji osoby lub rodziny oraz formułuje cele, które ma osiągnąć osoba lub rodzina dla przezwyciężenia trudnej sytuacji życiowej. Narzędzie to określa również uprawnienia i zobowiązania stron (pracownika socjalnego oraz osoby lub rodziny ubiegającej się o pomoc), w ramach wspólnie podejmowanych działań. Odmowa zawarcia lub niedotrzymanie postanowień kontraktu przez osobę lub rodzinę może stanowić podstawę do odmowy przyznania świadczenia, uchylecia decyzji o przyznaniu świadczenia lub wstrzymania świadczeń pieniężnych z pomocy społecznej.

Celem rozwiązywania problemów rodziny lub osoby pracownik socjalny prowadzi wiele rozmów, podejmuje działania interwencyjne, wspiera klienta w rozwiązywaniu problemów, pomaga załatwiać sprawy skomplikowane, współpracuje z innymi instytucjami i organizacjami.

Praca socjalna prowadzona przez pracowników socjalnych tutejszego Ośrodka obejmuje następujące obszary działalności:

- **Praca socjalna na rzecz zapewnienia/uzyskania niezbędnych środków materialnych:**

Pomoc w uzyskaniu świadczeń emerytalno –rentowych;

Pomoc w uzyskaniu świadczeń z tytułu alimentów i ich podwyższeniu;

Pomoc w uzyskaniu świadczeń z funduszu pracy;

Pomoc w pozyskaniu pozostałych świadczeń z tytułu zabezpieczenia społecznego;

Udzielenie pomocy materialnej z pomocy społecznej;

Pomoc materialna w oparciu o darowizny;

Pomoc w uzyskaniu pomocy materialnej od organizacji pozarządowych;

Pomoc w uzyskaniu ulg, umorzeń itp.;

Pomoc i edukacja w zakresie gospodarowania budżetem domowym;

Wspólne z klientem planowanie i monitorowanie wydatków.

- **Praca socjalna na rzecz zapewnienia godziwych warunków mieszkaniowych:**

Pomoc w wynajmie mieszkania;

Pomoc w załatwieniu formalności związanych z zameldowaniem;

Pomoc w spłacie lub umorzeniu zaległości;

Pomoc w uzyskaniu tytułu prawnego do zajmowanego lokalu;

Wspólne z klientem monitorowanie opłacania wydatków mieszkaniowych;

Pomoc w pozyskaniu miejsca w placówce noclegowej;

Pomoc w zakresie dostosowania mieszkania do potrzeb osoby niepełnosprawnej;

Pomoc w sprawach związanych z koniecznymi pracami remontowymi, oraz naprawą, zakupem, wymianą sprzętów gospodarstwa domowego.

- **Praca socjalna na rzecz rozwiązywania problemu bezrobocia:**

Pomoc w nabywaniu umiejętności poszukiwania pracy;

Pomoc w uzyskaniu możliwości udziału w programach i zajęciach aktywizujących dla bezrobotnych;

Pomoc w uzyskaniu dostępu do szkoleń przekwalifikujących lub doskonalących posiadane kwalifikacje;

Pomoc w uzyskaniu możliwości podjęcia pracy w formach subsydiowanych przez PUP (prace interwencyjne, roboty publiczne);

Pomoc w docieraniu do pracodawców;

Pomoc w uzyskaniu miejsca pracy na stanowisku przystosowanym dla osób niepełnosprawnych;

Wsparcie w sytuacji pozostawania bez pracy bezrobotnego i jego rodziny;

Kierowanie do wykonywania prac społecznie użytecznych na terenie Gminy;

Praca socjalna na rzecz poprawy stanu zdrowia:

Ułatwienie dostępu do świadczeń zdrowotnych;

Pomoc w realizacji recept, skierowań;

Pomoc w załatwieniu pobytu w szpitalu;

Pomoc w załatwieniu wizyt lekarskich w domu;

Wizyty z klientami w poradniach specjalistycznych;

Edukacja w zakresie profilaktyki i higieny zdrowotnej w rodzinie;

Pomoc w uzyskaniu sprzętu medycznego, ortopedycznego.

- **Praca socjalna na rzecz zapewnienia opieki osobom starszym i niepełnosprawnym:**

Działania na rzecz zapewnienia opieki osobie starszej lub niepełnosprawnej przez rodzinę; Zapewnienie usług opiekuńczych w domu osoby starszej i niepełnosprawnej; Zapewnienia osobie starszej i niepełnosprawnej w środowisku usług świadczonych przez pielęgniarki środowiskowe; Pomoc w uzyskaniu możliwości pobytu w dziennych placówkach wsparcia dla osób niepełnosprawnych i starszych; Działania interwencyjne w sytuacji osoby zaniedbanej, zagrożonej, potrzebującej pomocy; Monitoring jakości świadczonych usług opiekuńczych; Pomoc w zapewnieniu opieki całodobowej w domach pomocy społecznej, zakładach opiekuńczo-leczniczych.

- **Praca socjalna na rzecz uzyskania i wykorzystania uprawnień osób niepełnosprawnych:**

Pomoc w ustaleniu stopnia niezdolności do pracy lub stopnia niepełnosprawności; Pomoc w uzyskaniu sprzętu medycznego, ortopedycznego, świadczeń materialnych PFRON;

Pomoc w uzyskaniu skierowania na turnusy rehabilitacyjne, sanatorium;

Pomoc w korzystaniu z ulg, uprawnień przysługujących osobie niepełnosprawnej;

Pomoc w uzyskaniu miejsca w środowiskowych domach samopomocy lub warsztatach terapii zajęciowej.

- **Praca socjalna na rzecz zapewnienia właściwego rozwoju psychospołecznego dzieci i młodzieży:**

Prowadzenie poradnictwa i edukacja w obszarze opiekowania się i wychowywania dzieci;

Pomoc w docieraniu rodziców z dziećmi do instytucji w celu diagnozy rozwoju i rehabilitacji;

Pomoc w korzystaniu ze świetlic, placówek wsparcia dziennego;

Edukacja i poradnictwo w zakresie profilaktyki i higieny zdrowotnej dzieci i młodzieży;

Współpraca ze szkołą w zakresie realizacji obowiązku szkolnego;

Pomoc w zorganizowaniu wycieczki dla dzieci (kolonie, zielone szkoły);

Działania interwencyjne w sytuacji stwierdzenia naruszenia praw dziecka;

Współpraca z kuratorami nad poprawą funkcjonowania rodziny;

Pomoc w znalezieniu rodziny zastępczej.

- **Praca socjalna na rzecz poprawy funkcjonowania rodziny:**

Pomoc w rozwiązywaniu konfliktów w rodzinie; Wsparcie w rozwiązywaniu problemu przemocy,

w szczególności prowadzenie procedury „Niebieskiej Karty” oraz udzielanie informacji o kompetencjach policji, prokuratury, sądu i pomoc w nawiązaniu kontaktu z w/w instytucjami;

Pomoc w docieraniu do rodzinnego poradnictwa specjalistycznego, w tym psychologicznego, prawnego;

Edukacja i poradnictwo w zakresie doskonalenia umiejętności społecznych.

- **Praca socjalna na rzecz poprawy funkcjonowania osób zaburzonych psychicznie:**

Doprowadzenie do konsultacji psychologicznej i/lub psychiatrycznej;

Podjęcie działań w celu częściowego bądź całkowitego ubezwłasnowolnienia, ustanowienia opiekuna prawnego;

Pomoc w uzyskaniu usług specjalistycznych;

- **Praca socjalna na rzecz poprawy funkcjonowania osób i rodzin z problemem alkoholowym:**

Motywowanie osób uzależnionych do podjęcia leczenia;

Pomoc w podjęciu leczenia i monitorowanie procesu leczenia;

Kierowanie wniosków do Gminnej Komisji Rozwiązywania Problemów Alkoholowych o objęcie działaniami osób uzależnionych;

Pomoc w docieraniu do grup wsparcia i uzyskaniu pomocy psychologicznej przez osoby uzależnione i współuzależnione;

- **Inne:**

Załatwienie pogrzebu;

Pomoc w uzyskaniu porady prawnej lub psychologicznej;

Edukacja w prowadzeniu gospodarstwa domowego;

Pomoc w załatwianiu spraw urzędowych; Poradnictwo.

3. Wspieranie rodziny i system pieczy zastępczej

➤ Asystent rodziny

Zgodnie z art. 191 ust. 9 ustawy o wspieraniu rodziny i systemie pieczy zastępczej w przypadku umieszczenia dziecka w rodzinie zastępczej, rodzinnym domu dziecka lub w placówce opiekuńczo-wychowawczej, gmina właściwa ze względu na miejsce zamieszkania dziecka przed umieszczeniem go po raz pierwszy w pieczy zastępczej ponosi odpowiednio wydatki:

- 1) 10% wydatków na opiekę i wychowanie dziecka -w pierwszym roku pobytu dziecka w pieczy zastępczej;
- 2) 30% wydatków na opiekę i wychowanie dziecka -w drugim roku pobytu dziecka w pieczy zastępczej;
- 3) 50% wydatków na opiekę i wychowanie dziecka -w trzecim roku i następnych latach pobytu dziecka w pieczy zastępczej.

Rodziny zagrożone kryzysem lub przeżywające trudności w wypełnianiu funkcji opiekuńczo-wychowawczych pozostają pod statym nadzorem pracowników socjalnych OPS w Sławie, którzy systematycznie monitorują sytuację w rodzinach, w szczególności dzieci. Rodziny te ponadto mogą otrzymać wsparcie w postaci usług asystenta rodziny. Obowiązek taki wynika z ustawy o wspieraniu rodziny i systemie pieczy zastępczej – od 2015 roku jest to zadanie obowiązkowe gminy. W ramach tego zadania w 2022r. OPS zatrudnił 1 asystenta rodziny, który na wniosek pracowników socjalnych prowadził pracę z rodzinami wymagającymi wsparcia. Swoim działaniem obejmował łącznie w 2022r. - 11 rodzin. Asystent opracował i realizował plany pracy z rodziną we współpracy z członkami rodziny i w konsultacji z pracownikiem socjalnym.

W ramach wykonywanych obowiązków, asystent współpracował z takimi instytucjami jak:

- placówki oświatowe -pedagogzy,
- poradnie lekarza rodzinnego,

- Powiatowe Centrum Pomocy Rodzinie,
- Pełnomocnik ds. profilaktyki i rozwiązywania problemów alkoholowych,
- Powiatowy Urząd Pracy,
- Zespół Kuratorskiej Służby Sądowej.

Współpracował również w przypadku dzieci umieszczonych w pieczy zastępczej z koordynatorem pieczy zastępczej.

W bieżącym 2023 roku Program również będzie kontynuowany.

➤ Świadczenia rodzinne:

Ośrodek Pomocy Społecznej w Sławie realizuje zadania wynikające z ustawy z dnia 28 listopada 2003r o świadczeniach rodzinnych (Dz. U. z 2022 r, poz. 615 ze zm.), która określa warunki nabywania prawa do świadczeń rodzinnych oraz zasady ustalania, przyznawania i wypłacania tych świadczeń.

Realizacja świadczeń rodzinnych w 2022r.

Lp.	Nazwa świadczenia	Liczba osób, którym wypłacono świadczenie	Kwota wypłaconych świadczeń w zł.
1.	Fundusz alimentacyjny	77	433 013,00
2.	Świadczenia rodzinne (zasitek rodzinny z dodatkami)	824	1.186 380,00
3.	Zasitek pielęgnacyjny	382	1.065 889,00
4.	Świadczenie pielęgnacyjne	87	2.242 741,00
5.	Świadczenie rodzicielskie	34	378 897,00
6.	Świadczenie wychowawcze wypłacane do 31.05.2023r.	1398	5.741 338,00
7.	Świadczenia rodzinne (zasitek rodzinny z dodatkami) dla obywateli Ukrainy	26	47.897,00
8.	Zasitek pielęgnacyjny UKR	2	4964,00
9.	Świadczenie pielęgnacyjne UKR	2	10 595,00
10.	Świadczenie rodzicielskie	2	5800,00
11.	Dodatek ostonowy	1379	1.016 567,94
12.	Dodatek węglowy	3035	9.105 000,00
13.	Dodatek dla gospodarstw domowych	543	995 000,00
14.	Karta dużej rodziny	396	

Czyste powietrze - na wniosek mieszkańców gminy Sława wydaje się zaświadczenia o wysokości przeciętnego dochodu gospodarstwa domowego. Osoba fizyczna która zamierza złożyć wniosek o przyznanie dofinansowania z Narodowego Funduszu lub wojewódzkiego funduszu, może złożyć żądanie wydania zaświadczenia o wysokości

przeciętnego miesięcznego dochodu przypadającego na jednego członka jej gospodarstwa domowego.

Żądanie wydania zaświadczenia następuje na wniosek, którego wzór reguluje rozporządzenie Ministra Klimatu z dnia 2 października 2020 r. (Dz.U. z 2020 poz.1713) w sprawie określenia wzoru żądania wydania zaświadczenia o wysokości przeciętnego miesięcznego dochodu przypadającego na jednego członka gospodarstwa domowego osoby fizycznej oraz wzoru tego zaświadczenia. Dochodem brany pod uwagę w przypadku wystawiania zaświadczenia był dochód z roku 2020 (dotyczy wniosków składanych do 31 lipca 2022 r.), a od 1 sierpnia 2022r. dochód uzyskany za 2021r. i jest on rozumiany zgodnie z art. 3 pkt 1 ustawy z dnia 28 listopada 2003 r.

o świadczeniach rodzinnych (Dz. U. z 2020 poz.111 ze zm.). Gospodarstwo domowe tworzy: osoba fizyczna (wnioskodawca) samotnie zamieszkująca i gospodarująca (gospodarstwo domowe jednoosobowe) albo osoba fizyczna (wnioskodawca) oraz osoby z nią spokrewnione lub niespokrewnione pozostające w faktycznym związku, wspólnie z nią zamieszkujące i gospodarujące (gospodarstwo domowe wieloosobowe).

W 2022 roku zostało wydanych w tej sprawie 33 zaświadczenia.

Dodatek ostonowy przysługiwał za okres od dnia 1 stycznia 2022 r. do dnia 31 października 2022r. Dodatek ostonowy przysługiwał osobie w gospodarstwie domowym jednoosobowym, w którym wysokość przeciętnego miesięcznego dochodu, w rozumieniu ustawy o świadczeniach rodzinnych, nie przekracza kwoty 2100 zł oraz osobie w gospodarstwie domowym wieloosobowym, w którym wysokość przeciętnego miesięcznego dochodu nie przekracza kwoty 1500 zł na osobę. Jedna osoba może wchodzić w skład tylko jednego gospodarstwa domowego. Gospodarstwu wieloosobowemu przysługuje jedno świadczenie dla całej rodziny. W przypadku złożenia kilku wniosków przez różnych członków gospodarstwa rozpatrzony został pierwszy złożony. Dodatek ostonowy został przyznany również osobie/rodzinie, gdy wysokość jej przeciętnego miesięcznego dochodu przekroczył powyższe kwoty. Wówczas otrzymała różnicę między kwotą dodatku ostonowego, a kwotą, o którą został przekroczony przeciętny miesięczny dochód na zasadzie „złotówka za złotówkę”. W przypadku gdy wysokość dodatku ostonowego jest niższa niż 20 zł, świadczenie to nie przysługuje.

Wysokość dodatku wynosiła:

- 400 zł w skali roku dla gospodarstw domowych jednoosobowych,
- 600 zł w skali roku dla gospodarstw domowych 2-3 osobowych,
- 850 zł w skali roku dla gospodarstw domowych 4-5 osobowych,
- 1150 zł w skali roku dla gospodarstw domowych 6 osobowych.

W przypadku gdy głównym źródłem ogrzewania gospodarstwa domowego jest kocioł na paliwo stałe, kominek, koza, ogrzewacz powietrza, trzon kuchenny, piecokuchnia, kuchnia węglowa lub piec kaflowy na paliwo stałe, zasilane węglem lub paliwami węglopodobnymi, wpisane do centralnej ewidencji emisyjności budynków, świadczenie jest podwyższone i dopłata wynosiła:

- 500 zł w skali roku dla gospodarstw domowych jednoosobowych,
- 750 zł w skali roku dla gospodarstw domowych 2-3 osobowych,
- 1062,50 zł w skali roku dla gospodarstw domowych 4-5 osobowych,
- 1437,50 zł w skali roku dla gospodarstw domowych 6 osobowych.

Dodatek elektryczny

Dodatek dla gospodarstw domowych, których główne źródło ogrzewania jest zasilane energią elektryczną.

Wnioski o wypłatę dodatku elektrycznego przyjmowane były w okresie od 1 grudnia 2022r. do dnia 1 lutego 2023 r. Wysokość dodatku wynosiła 1 000 zł, a w przypadku gdy w 2021 r., w tym samym miejscu zamieszkania, zużycie energii elektrycznej wyniosło powyżej 5 MWh został on podwyższony do 1 500 zł.

Do 31 grudnia 2022 r. przyjęto 42 wnioski o wypłatę dodatku elektrycznego.

Dodatek węglowy

Jednorazowe wsparcie w wysokości 3 000 zł dla gospodarstw domowych, których głównym źródłem ogrzewania jest kocioł na paliwo stałe, kominek, koza, ogrzewacz powietrza, trzon kuchenny, piecokuchnia, kuchnia węglowa lub piec kaflowy na paliwo stałe zasilane węglem kamiennym, brykietem lub pelletem, zawierającym co najmniej 85% węgla kamiennego.

W okresie od sierpnia do grudnia 2022 roku przyjęto łącznie 3595 wniosków o wypłatę dodatku węglowego, na kwotę 9.105 000,00 zł, finansowaną z budżetu państwa.

Dodatek dla gospodarstw domowych z tytułu wykorzystywania niektórych źródeł ciepła

Jednorazowy dodatek zależny był od rodzaju ogrzewania, i tak dla gospodarstw domowych,

w których głównym źródłem ciepła jest:

- kocioł na paliwo stałe, kominek, koza, ogrzewacz powietrza, trzon kuchenny, piecokuchnia albo piec kaflowy na paliwo stałe, zasilane peletem drzewnym lub innym rodzajem biomasy wynosił 3 000 zł a drewnem kawałkowym 1 000 zł,
- kocioł gazowy zasilany skroplonym gazem LPG 500 zł,
- kocioł olejowy – 2 000 zł.

W okresie od września do grudnia 2022 roku przyjęto łącznie 600 wniosków o wypłatę dodatku

wypłacono dodatki dla 543 gospodarstw domowych na kwotę 995 000,00 zł, finansowaną z budżetu państwa.

Jak wiadomo 24.02.2022r. wybuchła wojna na Ukrainie co spowodowało, że wielu uchodźców z tego kraju dotarło do Polski. Do naszej społeczności również przybyło wielu Ukraińców, którym udzielono pomocy. Nasz OPS przyznał zasiłki dla 789 osób po 300 zł tj. na kwotę 236.700 zł.

Mieszkańcy naszej Gminy hojnie udzielali pomocy zarówno w przyjęciu ich pod swój dach jak i udzielaniu pomocy materialnej (odzież, obuwie, żywność, środki chemiczne i inne). Pracownicy pełnili dyżury po godzinach pracy, by tym osobom pomóc. Otrzymaliśmy również pomoc dla uchodźców z Niemiec. Była to głównie żywność i środki chemiczne.

Lata następne będą dla Ośrodka Pomocy Społecznej w Sławie kontynuacją realizowanych zadań, prowadzonych działań oraz podejmowaniem nowych inicjatyw w zakresie rozwiązywania problemów społecznych, które są niezbędne, by instytucja pomocy społecznej była skuteczna, efektywna i nowoczesna.

4. Realizacja Gminnego Programu Rozwiązywania Problemów Alkoholowych i Przeciwdziałania Narkomanii

Główne zadania Gminnego Programu Rozwiązywania Problemów Alkoholowych i Przeciwdziałania Narkomanii.

Zadanie I.

1). Dostępność pomocy terapeutycznej i rehabilitacyjnej dla osób uzależnionych od alkoholu i narkotyków.

Do punktów konsultacyjnych w Sławie, Ciosańcu i Starym Strączu, od stycznia do grudnia 2022 r, zgłosiło się ogółem **506 osób**

- **381** osób uczęszczających do psychologa i terapeuty,
- **125 osób** do lekarza psychiatry.

Udzielane porady i konsultacje w punktach konsultacyjnych dla osób uzależnionych i ich rodzin oraz ofiar przemocy w rodzinie są **nieodpłatne**,

Gminna Komisja ze swojego budżetu w całości pokrywa koszty utrzymania punktów konsultacyjnych i świetlic profilaktyczno – wychowawczych.

W punkcie konsultacyjnym w Sławie, działa telefon zaufania, przy którym dyżur pełnią członkowie Gminnej Komisji wraz z psychologiem i terapeutą. Do Gminnej Komisji do m-c grudnia 2022 r, wpłynęło **20** wniosków o skierowanie osób nadużywających alkoholu i środków psychoaktywnych na leczenie odwykowe.

Osoby zgłoszone to:

- 5 osoby z problemem narkotykowym
- **15** osób z problemem alkoholowym,
w tym;
- **2** kobiety

Skierowano **10** wniosków do Sądu Rejonowego we Wschowie, o wydanie postanowienia w sprawie leczenia odwykowego przeciwalkoholowe.

W związku z nadużywaniem alkoholu przez osoby wychowujące nieletnie dzieci, zostały skierowane **6** wnioski do Sądu Rodzinnego we Wschowie, o sprawdzenie warunków wykonywania władzy rodzicielskiej.

W punkcie Konsultacyjnym w Sławie, prowadzi swoją działalność Klub Abstynenta, który liczy kilkunastu członków. Działają tam grupy wsparcia „AA”, i DDA.

Do klubu trafiają również osoby, które zażywały narkotyki i środki psychoaktywne.

Zadanie II.

2). Udzielanie rodzinom , w których występuje problem alkoholowych pomocy psychospołecznej i prawnej, a w szczególności ochrony przed przemocą w rodzinie.

Do Gminnej Komisji wpłynęły 5 wnioski z grup roboczych ds. przeciwdziałania przemocy w rodzinie o skierowanie sprawcy przemocy na leczenie odwykowe przeciwalkoholowe. Członkowie Komisji uczestniczyli w **38** posiedzeniach grup roboczych Zespołu interdyscyplinarnego ds. Przeciwdziałania przemocy w rodzinie.

Zadanie III.

3) Prowadzenie profilaktycznej działalności i edukacji w zakresie rozwiązywania problemów alkoholowych i przeciwdziałania narkomanii, w szczególności dla dzieci i młodzieży, w tym prowadzenie pozalekcyjnych zajęć sportowych, a także na rzecz dożywiania dzieci.

- szkoły z terenu gminy otrzymały wsparcie finansowe na prowadzenie programów profilaktycznych z zakresu uzależnień od alkoholu, narkotyków oraz uzależnień behawioralnych w kwocie - **32,000,- zł.**
- na zajęcia sportowe pozalekcyjne przyznano kwotę - **42.500,- zł.**

Działalność profilaktyczna w świetlicach.

Do świetlic profilaktyczno – wychowawczych w roku szkolnym 2021/ 2022 r, uczęszczało **73**, a w roku szkolnym 2022/23 do świetlic uczęszcza **91** dzieci. Dzieci w świetlicach są dożywiane w postaci drugiego śniadania. Świetlice czynne są od **poniedziałku do piątku w godz. od 11:30 do 15:30.**

W okresie wolnym od zajęć szkolnych, świetlice czynne są od godz. **9:00 do godz. 13:00.**

Wypoczynek letni.

W okresie wakacji od **27 czerwca do 8 lipca br,** w godz. Od 9:00 do 13:00 dzieci korzystały z wypoczynku letniego w postaci półkolonii. Z tej formy wypoczynku w roku bieżącym skorzystało **85** dzieci. Na półkoloniach dzieci miały drugie śniadania i obiady. W programach zajęć były zamieszczone programy profilaktyczne o tematyce uzależnień i przemocy zwłaszcza przemocy rówieśniczej. Zorganizowano wycieczkę do Parku Zabaw Bogillu oraz wyjazd do kina w Głogowie.

Gminna Komisja wspólnie ze szkołami zorganizowała wypoczynek kolonijny w dniach **od 22.08.do 31.08. br**, w miejscowości **OSTROWO** nad morzem dla 29 uczestników. Koszt jednego skierowania wynosił **1.199 zł**, który w całości pokryła Gminna Komisja. Na kolonie były kwalifikowane dzieci z rodzin dysfunkcyjnych i niezaradnych życiowo. **Ogółem na wypoczynek letni wydatkowano 59.145,- zł.**

Zadanie IV

4. Wspomaganie działalności instytucji, stowarzyszeń i osób fizycznych, służącej rozwiązywaniu problemów alkoholowych i narkomanii.

Członkowie Gminnej Komisji przeprowadzili kontrolę w **38** placówkach handlowych i gastronomicznych na terenie gminy. W trakcie kontroli nie stwierdzono nieprawidłowości w korzystaniu z zezwoleń alkoholowych. Wydano i zaopiniowano **19** wniosków o wydanie zezwolenia na sprzedaż alkoholu.

Sfinansowano szkolenie dla **9 osób** zajmujących się profilaktyką w szkołach i w Gminnej Komisji.

Komisja wspólnie ze Sławskim Centrum Kultury i Wypoczynku w Sławie zorganizowała i dofinansowała działalność kulturalno – profilaktyczną promującą zdrowy styl życia bez uzależnień. Na stoisku profilaktycznym były udostępnione ulotki o szkodliwości picia alkoholu i przemocy w rodzinie.

Z ulotek korzystały osoby zainteresowane tematyką przemocy i alkoholu.

Udzielono wsparcia finansowego Komendzie Powiatowej Policji Wschowie i Komisariatowi Policji w Sławie na prowadzenie działalności profilaktycznej dla dzieci i młodzieży na terenie naszej gminy oraz zapewnienie bezpieczeństwa dla najmłodszych uczniów w postaci kamizelek odblaskowych.

Zakupiono i przekazano Policji ulotki i plakaty o tematyce zagrożenia w ruchu drogowym przez pijanych kierowców.

Zakupiono **75** testerów do wykrywania narkotyków i przekazano Policji w Sławie.

Sfinansowano warsztaty profilaktyczne prowadzone w okresie wakacji na koncercie „**RAP STACJA**” przez **Fundację Stacja Jezus z Zielonej Góry.**

Gminna Komisja udziela wsparcia finansowego instytucjom pozarządowym, które prowadzą działalność profilaktyczną w zakresie uzależnień i przemocy w rodzinie.

5. Prace społeczne

Zgodnie z Rozporządzeniem Ministra Sprawiedliwości z dnia 1 czerwca 2010 roku w sprawie podmiotów, w których jest wykonywana kara ograniczenia wolności oraz praca społeczno-użyteczna, Gmina Sława prowadzi takie działania, w celu wykonania nieodpłatnej, kontrolowanej pracy na cele społeczne sąd przesyła odpis orzeczenia właściwemu sądowemu kuratorowi zawodowemu, który w porozumieniu z Gminą kieruje ukaranego, bądź skazanego do naszej jednostki.

W 2022 roku do gminy Sława skierowanych zostało 48 osób, w celu wykonania nieodpłatnej kontrolowanej pracy na cele społeczne. Na terenie gminy karę opracowywało 8 osób, pozostali pracowali na terenie miasta. Łącznie w 2022 roku przepracowali 1945 godzin na rzecz społeczności lokalnej.

VII. Infrastruktura komunalna

Zakład Wodociągów i Kanalizacji Sława Sp. z o.o. w ramach zadań określonych w wieloletnim planie rozwoju i modernizacji urządzeń wodociągowych i kanalizacyjnych, oraz planu działań gospodarczych jest w trakcie realizacji inwestycji pod nazwą:

- a) „Uporządkowanie gospodarki wodno-ściekowej na terenie aglomeracji Sława”.

- Zakup samochodu specjalistycznego - asenizacyjnego wartości 641 117,50 zł netto;



Dokonano zakończenia prac na obiektach OŚ w Krążkowie (346 820,00 zł netto) i SUW Kuźnica Głogowska i SUW Krążkowo (339 269,40 zł netto) jak również na sieciach kanalizacyjnych (3 923 146,88 zł netto) i wodociągowych (431 512,13 zł netto).

W inwestycji realizowana jest również modernizacja oczyszczalni ścieków w Sławie, w roku 2022 wydano na ten cel **5 196 776,60 zł netto**.

W ramach realizacji inwestycji na obiekcie OŚ Sława wykonano:



- Magazyn użyźniacza glebowego

- Układ odwadniania i przetwarzania osadu ściekowego na użyźniacz glebowy



- Komorę rozdziału ścieków



- Komorę pomiarową ścieków oczyszczonych



- Nowy układ zasilania i sterowania



- b) „Dostawa używanej ładowarki teleskopowej na potrzeby ZWiK Sława Sp. z o.o.”
Celem tego zadania był zakup ładowarki teleskopowej wyposażonej w tyżkę i widły na potrzeby magazynowania osadów i użyźniacza glebowego. W ramach inwestycji wydano **207 000,00 zł netto**.



- c) „Dostawa nowego samochodu asenizacyjnego na potrzeby działu kanalizacji ZWiK Sława Sp. z o.o.” o wartości: **266 117,50 zł netto**.



- d) „Dostawę przyczepy rolniczej na potrzeby działu kanalizacji Zakładu Wodociągów i Kanalizacji Sława Sp. z o.o.” za kwotę: **93 138,50 zł netto**.



- e) Elektrownia fotowoltaiczna przy ul. H. Pobożnego 11 w Sławie o wartości: **91 287,36 zł netto**.



- f) „Wykonanie monitoringu CCTV Stacji Uzdatniania Wody w m. Łupice i Stare Strącze”. Celem inwestycji było zapewnienie bezpieczeństwa na obiektach SUW zarówno obsługi jak i samego obiektu. W ramach inwestycji wydano: na SUW Łupice **30 700,00 zł netto**, na SUW Stare Strącze **25 200,00 zł netto**.

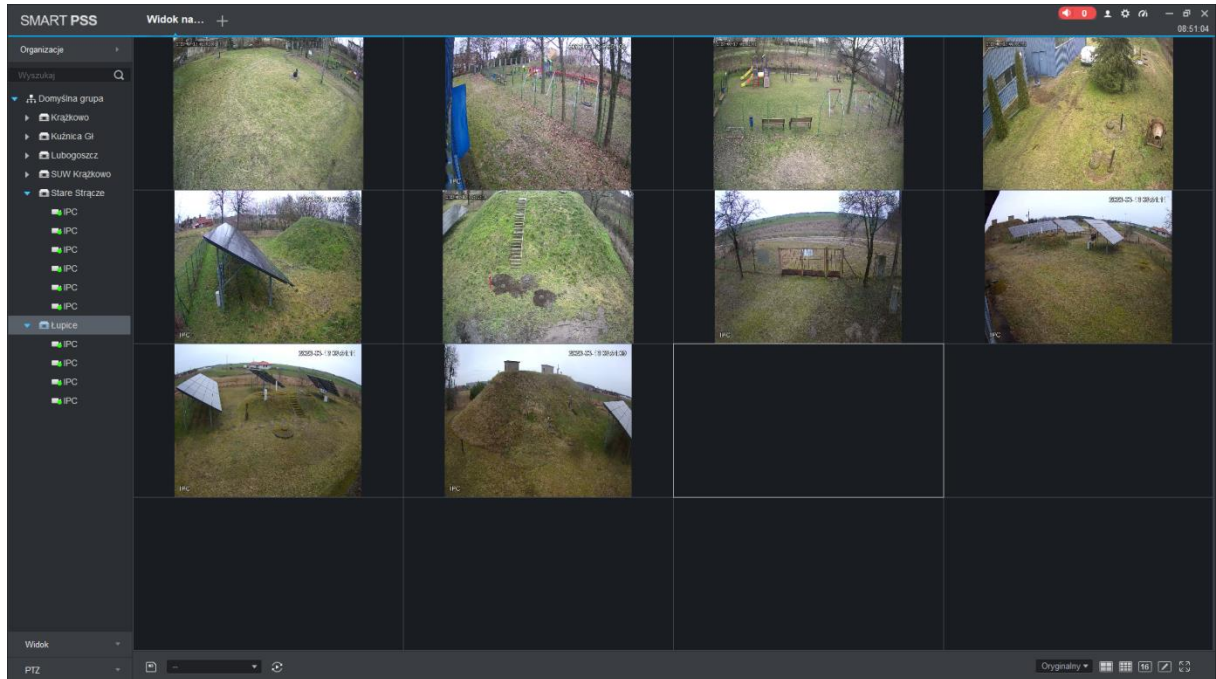

- g) „Modernizacja przepompowni ścieków przy ul. Głogowskiej w Sławie” w ramach inwestycji wymieniono całą przepompownię PS Głogowska na nową (wymiana zbiornika, wraz z całym wyposażeniem). Koszt inwestycji to: **85 130,00 zł netto**.

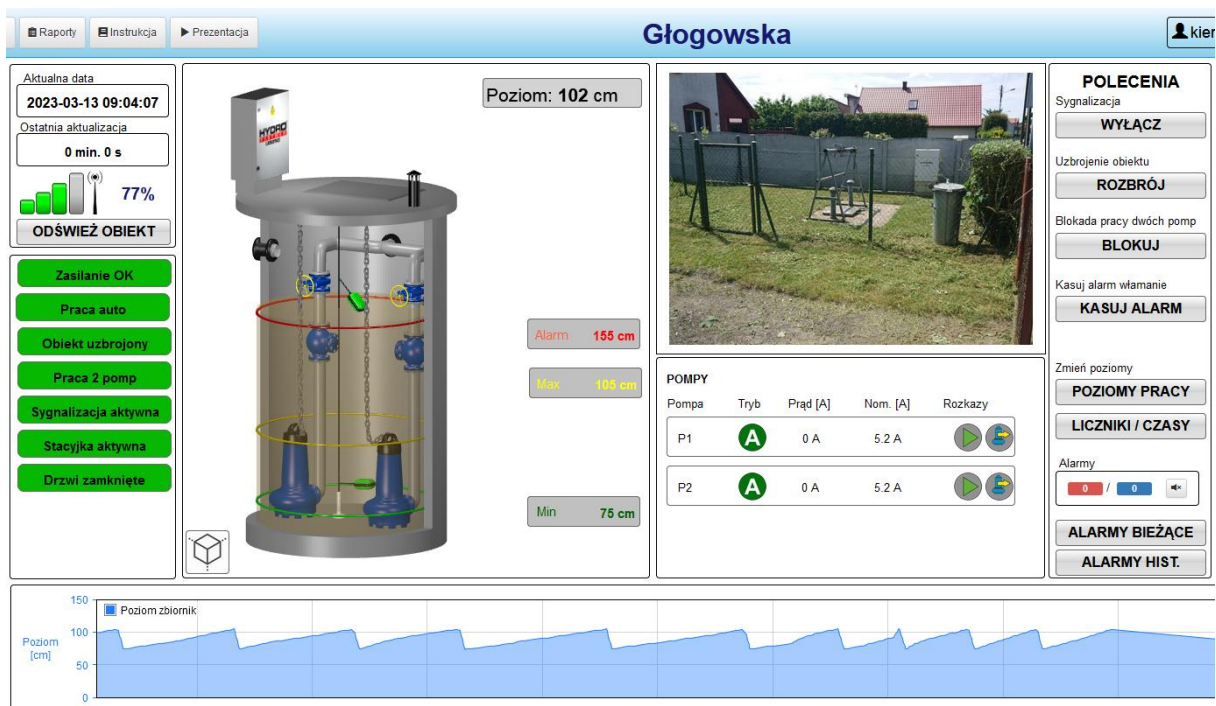

h) Modernizacja automatyki przepompowni ścieków ul. Chopina o wartości: 6 479,00 zł netto.

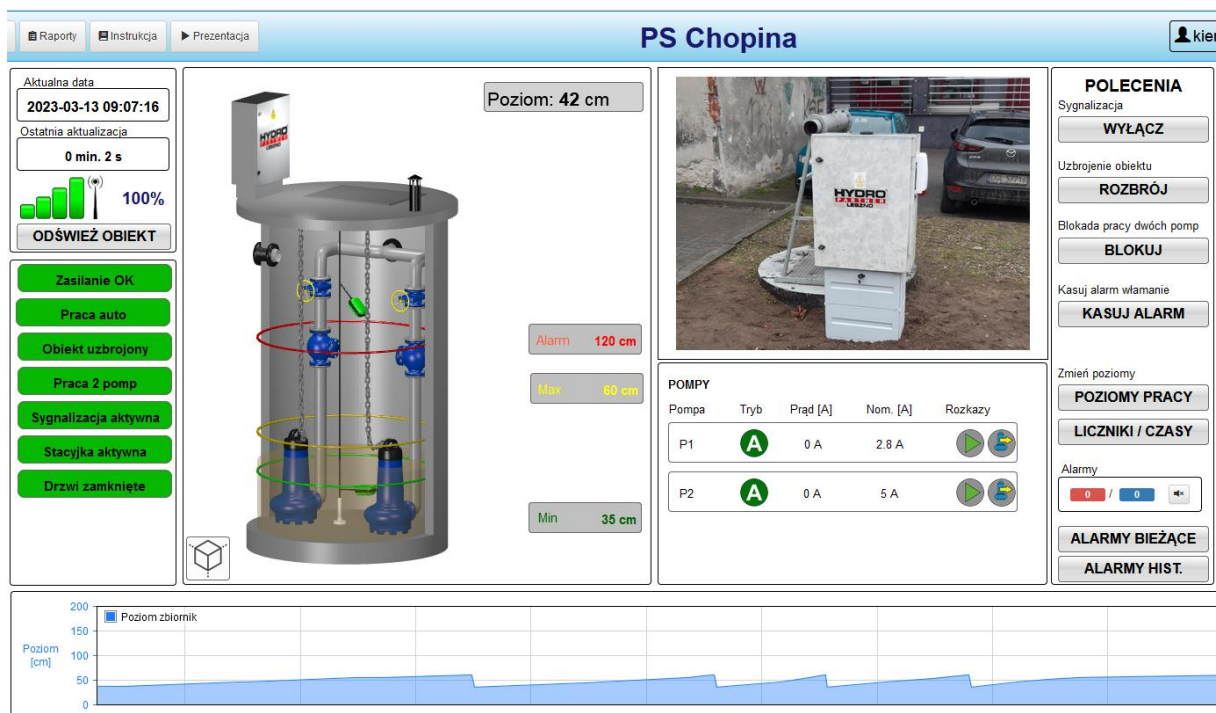

i) Budowa odcinka sieci wodociągowej i kanalizacyjnej w m. Sława/Radzyn o wartości: 15 007,67 zł netto.

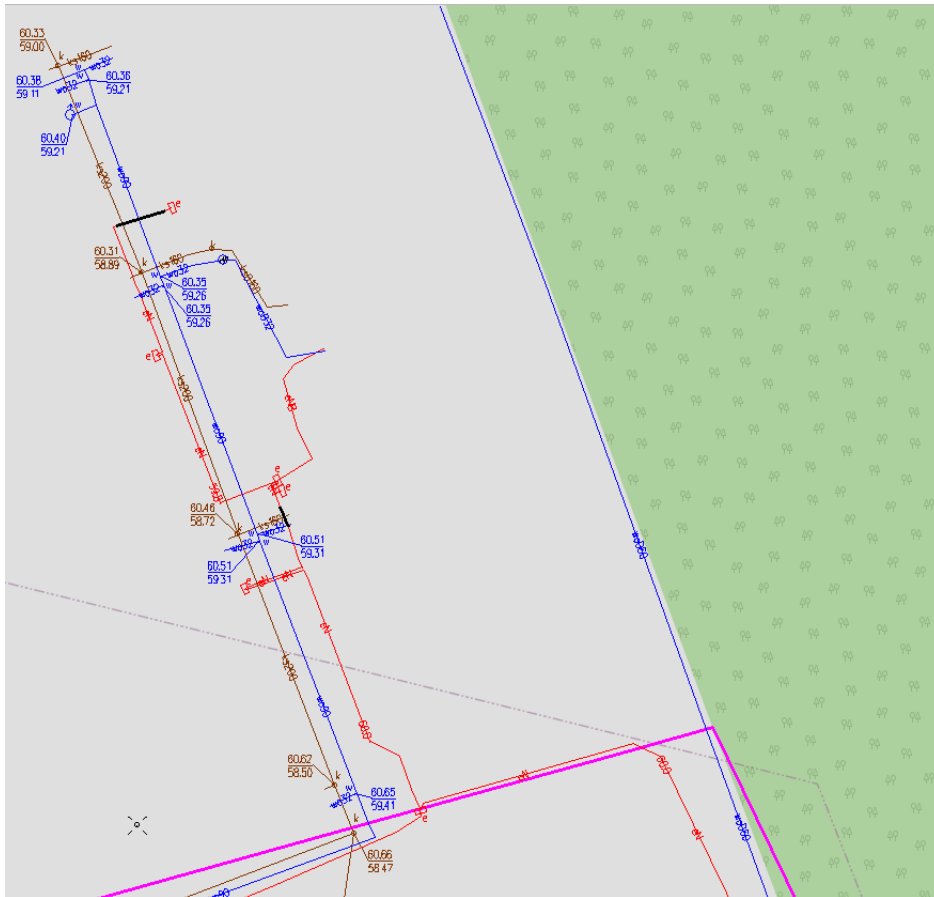

- j) Budowa odcinka sieci wodociągowej Śmieszkowo/Wróblów o wartości: **7 188,31 zł netto**.

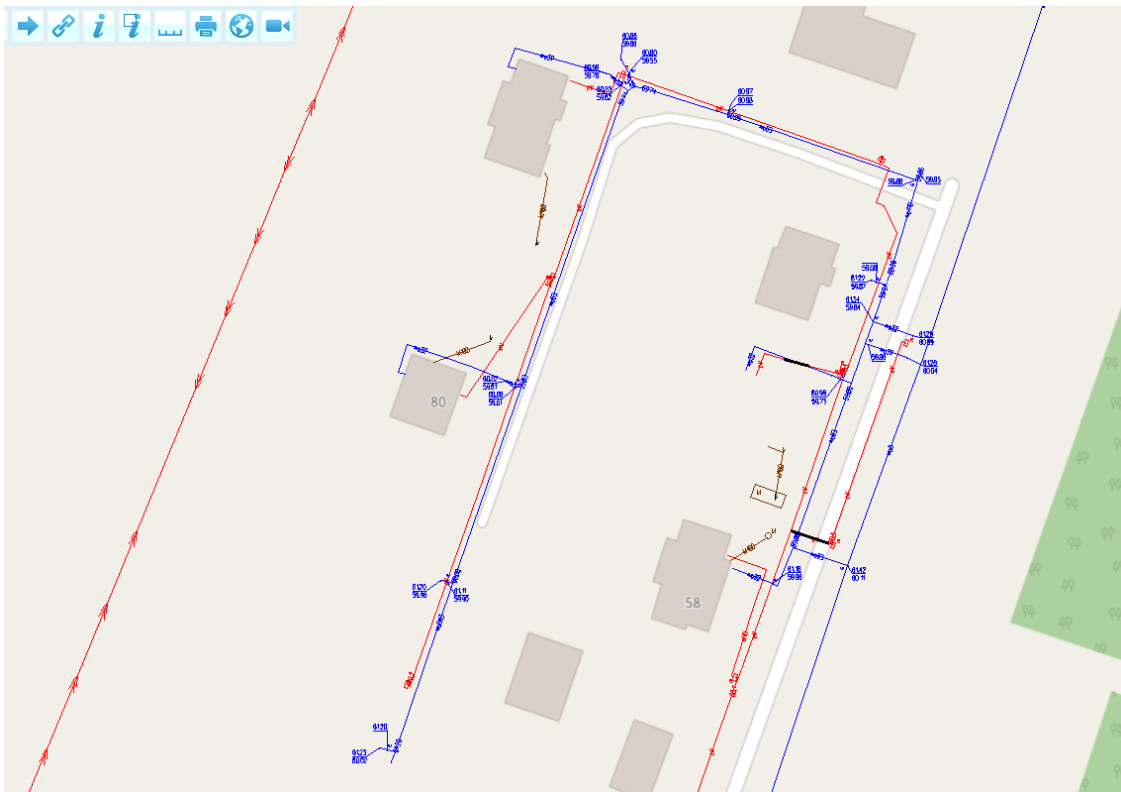

- k) Zakup kosiarki samojezdnej typu traktorek na potrzeby wykaszania poletek filtracyjnych stanowiących odbiornik ścieków oczyszczonych z oczyszczalni ścieków w Sławie. Koszt zakupu to: **25 740,00 zł netto**.



VIII. Ochrona środowiska

1. Plan gospodarki niskoemisyjnej

Aktualizacja Planu Gospodarki Niskoemisyjnej w Sławie na lata 2015-2023 podjęta uchwałą Rady Miejskiej w Sławie nr XI/114/19 z dnia 29 sierpnia 2019 r. stanowi strategiczny dokument mający na celu wskazanie możliwości zrównoważonego energetycznie i ekologicznie rozwoju gminy. Określa kierunki działania na rzecz zmniejszenia emisji zanieczyszczeń do powietrza, zwiększenia udziału energii pochodzącej ze źródeł odnawialnych, zwiększenie efektywności energetycznej oraz zmian postaw konsumpcyjnych użytkowników energii.

Realizacja zadań w ramach Planu Gospodarki Niskoemisyjnej w 2021 roku w poszczególnych aspektach:

I. Termomodernizacja:

- docieplenie nieocieplonych ścian zewnętrznych budynku oraz w części wymiana stolarki okiennej w ramach zamówienia publicznego pn. „Przebudowa budynku sali wiejskiej oraz biblioteki w Starym Strączu”, koszt całej ww. inwestycji to 469.955,73zł.

II. Oświetlenie uliczne:

- wybudowano linię oświetlenia w Starym Strączu - 2 słupy, na kwotę 22.545,00zł.

- doświetlono 3 przejścia dla pieszych:

- Sława, ul. Waryńskiego,

- 2 przejścia w Starym Strączu,

łącznie koszt: 57.705,45zł, w tym 28.853,00zł stanowiły środki pozyskane.

- wymieniono 79 szt. źródeł światła z sodowych na LED na kwotę 33.700,00zł.

- dołożono 3 punkty świetlne:

- Sława, ul. Wiejska,

- Lipinki,

- Tarnów Jezierny,

łącznie koszt: 4.428,00zł.

III. Wymiana źródeł ciepła:

- wymiana kotłów w lokalach/budynkach mieszkalnych na terenie gminy Sława na podstawie uchwały nr XLII/315/22 Rady Miejskiej w Sławie z dnia 28 kwietnia 2022 r., 9 szt. na kwotę 35 100,00 zł

IV. Edukacja ekologiczna:

- informowanie mieszkańców gminy o jakości powietrza za pośrednictwem platformy internetowej <https://airly.eu/map/pl/>

2. Program ochrony środowiska

Zgodnie z art. 17 ustawy z dnia 27 kwietnia 2001 r. - Prawo ochrony środowiska (t.j. Dz. U. z 2018 r., poz. 799 ze zm.) organy wykonawcze gmin, w celu realizacji polityki ekologicznej państwa, sporządzają gminne programy ochrony środowiska. Programy te określają w szczególności:

- cele ekologiczne,
- priorytety ekologiczne,
- rodzaj przedsięwzięć ekologicznych.

Program ochrony środowiska jest podstawą działań Burmistrza w kierunku stworzenia warunków niezbędnych do realizacji ochrony środowiska, w tym realizacji wybranych programów branżowych. Zdefiniowane w sprawozdaniu cele i kierunki działania zgodne są z aktualnie obowiązującymi przepisami odnoszącymi się do ochrony środowiska

i są zgodne z celami i kierunkami działań określonymi w polityce ekologicznej państwa oraz Programie Ochrony Środowiska Województwa Lubuskiego. Działania Gminy Sława stale zmierzają w kierunku poprawy stanu środowiska, racjonalnego gospodarowania zasobami, w tym ograniczenia materiałochłonności, wodochłonności, energochłonności i emisji zanieczyszczeń.

Obowiązujący Program Ochrony Środowiska dla gminy Sława na lata 2021-2024 z perspektywą do roku 2028 został przyjęty Uchwałą Nr XXXVI/271/21 z dnia 28 października 2021 r. Gmina Sława 23.01.2023 zawarła umowę z Panią Danutą Mazurczak i Panią Joanną Witkowską, prowadzącymi działalność gospodarczą pn.: TERRA PROJEKT Danuta Mazurczak, Joanna Witkowska S.C., z siedzibą: ul. Zamkowa 4a/1, 62-070 Dąbrówka, na opracowanie Raportu z wykonania Programu Ochrony Środowiska dla Gminy Sława za lata 2021-2022”

Odpady AZBESTOWE

Uchwałą Nr XIV/103/11 Rada Miejska w Sławie dnia 27 października 2011 r. przyjęła „Program usuwania azbestu dla gminy Sława na lata 2011-2032”. Na terenie gminy zinwentaryzowano blisko 1406 Mg wyrobów azbestowych, z czego około 1340 Mg znajduje się na obiektach należących do osób fizycznych. Zgodnie z programem usuwania azbest Gmina Sława ponosi koszty transportu i unieszkodliwiania odpadów azbestowych. **W roku 2022 r. Zutylizowano 59,10 Mg eternitu za kwotę 31.275.72**

3. Edukacja ekologiczna

Urząd Miejski w Sławie w 2022 roku zorganizował i przeprowadził następujący konkurs:

- "Zbieraj baterie - dbaj o środowisko", konkurs organizowany co rocznie od 2006 r.

Zorganizowane zostały również cykliczne akcje, typu:

- obserwowanie gniazd bocianich – przy udziale sottomów,
- zbiórka nakrętek plastikowych,
- we wrześniu prowadzona zakupiono materiały dla akcji sprzątania świata; w akcji brały udział wszystkie szkoły z gminy,
- ze środków ochrony środowiska finansowany był zakup czasopisma „Przyroda Polska” dla wszystkich szkół.

IX. Oświata i edukacja - realizacja zadań w 2022 r

1. Świadczenia pomocy materialnej

Kwota otrzymanej dotacji celowej w 2022 r. w wysokości **50.408,00 zł** (Budżet Wojewody Lubuskiego) została przeznaczona na wypłatę świadczeń pomocy materialnej dla uczniów o charakterze socjalnym. Powyższa dotacja stanowiła 80% kosztów realizacji zadania. Pozostałe 20% pochodziło ze środków własnych Gminy Sława tj. **12.602 zł**. Łączna kwota pomocy materialnej wyniosła **63.010,00 zł**. w tym **104**

uczniów otrzymało stypendium szkolne, a **6** uczniom przyznano zasiłek szkolny. Ponadto **65** uczniów – obywateli Ukrainy otrzymało stypendium szkolne w kwocie całkowitej **20.460,00 zł** ze środków Funduszu Pomocy na stypendia szkolne dla uczniów – obywateli Ukrainy.

Dofinansowanie pracodawcom kosztów kształcenia młodocianych pracowników.

Kwota otrzymanych środków z Funduszu Pracy w 2022 r. wyniosła **470.115,32 zł**. Kwota ta została wypłacona **63** pracodawcom na dofinansowanie kosztów kształcenia dla **67** młodocianych pracowników zamieszkałych na terenie Gminy Sława. Na dofinansowanie nauki zawodu wypłacono środki w kwocie **426.206,76 zł** a na przyuczenie do wykonywania określonej pracy w kwocie **1.868,56 zł**. Pomoc ta udzielana pracodawcom jest pomocą de minimis.

Postępowanie egzaminacyjne na wyższy stopień awansu zawodowego.

Organ prowadzący przeprowadza postępowanie egzaminacyjne na stopień nauczyciela mianowanego zapewniając: powołanie komisji oraz pokrywa koszty związane z przeprowadzeniem egzaminu.

W roku 2022 przeprowadzono **2** postępowania na stopień nauczyciela mianowanego. Wyższy stopień awansu uzyskała **1** nauczycielka ze Szkoły Podstawowej w Starym Strączu oraz **1** nauczycielka ze Szkoły Podstawowej im. Janusza Korczaka w Krzepielowie.

Stypendia motywacyjne za wybitne osiągnięcia w nauce, artystyczne i sportowe.

W roku 2022 w ramach „Programów stypendialnych Gminy Sława” przyznano **117** stypendiów Burmistrza Sławy w tym:

- 1) **89** stypendiów dla uczniów z terenu Gminy Sława uczęszczających do szkół poza teren naszej gminy, osiągających wysokie wyniki w nauce,
- 2) **19** stypendium dla uczniów zamieszkałych na terenie Gminy Sława za wybitne osiągnięcia w nauce i sporcie,
- 3) oraz nagrody dla absolwentów szkół podstawowych dla **9** uczniów.

Środki na stypendia pochodziły w 100% z budżetu Gminy Sława na łączną kwotę **39.860,00 zł**.

Zakwaterowanie i wyżywienie obywateli Ukrainy przebywających w Gminie Sława w związku z działaniami wojennymi prowadzonymi na terytorium Ukrainy.

Kwota otrzymanej dotacji celowej do 31.12.2022 r. w wysokości **1.791.920,00 zł** (Budżet Funduszu Pomocy z tytułu zakwaterowania i wyżywienia obywatelom Ukrainy). Kwota ta została wypłacona na **292** złożone wnioski przez osoby fizyczne zamieszkałe na terenie Gminy Sława, prowadzące gospodarstwa domowe, którzy zapewnili

zakwaterowanie i wyżywienie dla **485** obywateli Ukrainy od dnia ich przybycia na terytorium Rzeczypospolitej Polskiej.

2. Zespół Szkół Ponadpodstawowych w Sławie

1. Szkoły i kierunki kształcenia.

a) Technikum

- Technik żywienia i usług gastronomicznych
- Technik logistik (innowacja klasa mundurowa oraz Oddziały Przygotowania Wojskowego)

b) Liceum Ogólnokształcące

c) Branżowa Szkoła I Stopnia (wielozawodowa)

2. Organizacja szkoły

- liczba uczniów w roku szkolnym 2022/2023 – 327

- liczba oddziałów – 20

- średnia liczba uczniów na oddział - 16,

- liczba nauczycieli – 32

- liczba pracowników administracji i obsługi – 9.

3. Ważniejsze remonty i zakupy

- Utworzenie magazynu sprzętu wojskowego dla klas OPW.
- Utworzenie gabinetu pedagoga i psychologa specjalnego.
- Modernizacja architektury krajobrazu wokół szkoły;
- Prace remontowe w Pałacyku Myśliwskim w Tarnowie Jeziernym;
- Zwiększenie zasobów szkoły w ramach Narodowego Programu Rozwoju Czytelnictwa;
- Remont sal lekcyjnych w budynku warsztatów szkolnych;
- Doposażenie szkoły w sprzęt komputerowy w ramach programu Aktywna Tablica;

- Montaż bramy wjazdowej od strony ulicy Ogrodowej;
- Montaż dodatkowych kamer do monitoringu budynku i terenu.

4. Wyniki egzaminów zewnętrznych – matura 2022*

Rok szkolny	Liczba uczniów przystępujących do egzaminu maturalnego	Zdawalność egzaminu maturalnego
2021/2022	T - 11	T – 100%

Porównanie wyników w ZSP Sława z wynikami w województwie i kraju

Typ szkoły	ZSP Sława	Województwo lubuskie	Kraj
Osoby, które zdały egzamin	100%	77,2%	78,2%
Technikum	100%	70,7%	69,2%

*Szkoła uzyskała wyniki wyższe niż w poprzednim roku szkolnym (za co uzyskała Brązową Tarczę Perspektywy 2022), ale nie została ujęta w tegorocznym rankingu z powodu niewystarczającej liczby uczniów zdających egzamin maturalny.

5. Wyniki egzaminów zawodowych – 2022

Sesja Zima 2022

Technikum		
Liczba zdających	Egzamin praktyczny/ zdawalność	Egzamin pisemny/ zdawalność
18	15	18
Szkoła Branżowa I Stopnia		
Liczba zdających	Egzamin praktyczny	Egzamin pisemny
3	-----	3

Egzamin sesja Lato 2022

Technikum			
Liczba zdających	Egzamin praktyczny/ zdawalność	Liczba zdających	Egzamin pisemny/ zdawalność
48	37	49	49

Szkoła Branżowa I Stopnia			
Liczba zdających	Egzamin praktyczny/ zdawalność	Liczba zdających	Egzamin pisemny/ zdawalność
6	5	31	24

6. Osiągnięcia uczniów ZSP w Sławie w roku 2022

- 1. miejsce w rejonowym etapie Ogólnopolskiej Olimpiady Promocji Zdrowego Stylu Życia PCK – Wiktoria Żarczyńska z kl. 4 TŻiUG – 3 marca 2022 r.
- Wyróżnienie w finale wojewódzkim Lubuskiego Konkursu Fotograficznego Pro Arte w Zielonej Górze – Julia Olejniczak kl. 1 TLP – 5 kwietnia 2022 r.
- 5. miejsce w finale okręgowym Ogólnopolskiej Olimpiady Promocji Zdrowego Stylu Życia PCK – Wiktoria Żarczyńska z kl. 4 TŻiUG – 22 kwietnia 2022 r.
- Wyróżnienie II stopnia w finale wojewódzkim Lubuskich Konfrontacji Artystycznych w dziedzinie fotografii - Julia Olejniczak kl. 1 TL – 21 czerwca 2022 r.
- miejsce szkoły w turnieju „Młoda krew ratuje życie” za rok szkolny 2021/2022 – 11 października 2022
- miejsce w Międzyszkolnych Zawodach w Biegu na Orientację – w klasyfikacji drużynowej, z okazji święta 5 Lubuskiego Pułku Artylerii 0 Sulechów 27 października 2022 r.
- 2. miejsce kl. 3 TŻ w „Międzyszkolnym konkursie na najciekawszą aranżację stołu wigilijnego.” – grudzień 2022 r.

7. Praca z uczniami zdolnymi o szczególnych zainteresowaniach w roku szkolnym 2022/2023

1. **Innowacja pedagogiczna Ratownictwo wodne**, umożliwia jej uczestnikom doskonalenie umiejętności pływania oraz zdobycie dodatkowych kwalifikacji, niezwykle cennych na rynku pracy. Początkowo skierowana do uczniów liceum, obecnie jest realizowana przez uczniów wszystkich typów szkół. Uczniowie w jej ramach zdobywają patent sternika motorowodnego oraz stopień młodszego ratownika. Uczniowie pełnoletni, realizujący w/w innowację, uzyskują kwalifikacje KPP (Kwalifikowana Pierwsza Pomoc), czyli stopień ratownika.
2. **Realizacja innowacji pedagogicznej „Polubić teatr”**; w ramach której uczniowie wyjeżdżają na spektakle teatralne do Wrocławia i Poznania.
3. **Realizacja innowacji pedagogicznej w Technikum w zawodzie – technik logistyk „klasa mundurowa”** w jej ramach klasy mundurowe uczestniczą w zajęciach przysposobienia wojskowego, które są realizowane przez oficerów i żołnierzy 5. Lubuskiego Pułku Artylerii w Sulechowie. Zajęcia odbywają się na terenie jednostki, w szkole oraz na poligonie. Reprezentanci klas mundurowych każdego roku uczestniczą w biegu na orientację oraz konkursach historycznych organizowanych przez jednostkę w Sulechowie. Biorą także udział w obchodach świąt państwowych oraz uroczystościach patriotycznych na terenie gminy. Od 1 września 2022 r. w naszej szkole funkcjonuje **Oddział Przygotowania**

Wojskowego. Klasa certyfikowana, w której prowadzony jest ministerialny program przygotowania wojskowego.

4. **Działalność szkolnego koła fotograficznego,** którego członkinie i członkowie biorą udział w konkursach fotograficznych różnych szczebli.
5. **Działalność koła plastycznego,** którego członkowie na zajęciach realizują projekty zdobiące naszą szkołę.
6. **Działalność szkolnego koła Caritas** - organizacja imprez charytatywnych na terenie szkoły i gminy.
7. **Działalność szkolnego koła PCK** – promocja honorowego krwiodawstwa

8. Imprezy szkolne i środowiskowe w ZSP w Sławie w roku szkolnym 2022/2023

1. **Tłusty Czwartek w ZSP Sława** – 24 lutego 2022 r.
2. **Warsztaty kulinarne – Slow Food** dla uczniów Technikum w zawodzie technik żywienia i usług gastronomicznych – 25 lutego 2022 r., 1 marca 2022 r.
3. **Pomoc Ukraińcom** – zbiórka darów – marzec 2022
4. **Zajęcia na strzelnicy LOK w Szlichtyngowej dla klas mundurowych** –marzec 2022 r.
5. **Kurs na wózek widłowy dla logistyków** – marzec 2022 r.
6. **Tydzień wody – akcja promująca prozdrowotne znaczenie wody** – marzec 2022 r.
7. **I Dzień Wiosny** – impreza integracyjna dla społeczności szkolnej – 21 marca 2022 r.
8. **Wybory do Samorządu Uczniowskiego** – 6 kwietnia 2022 r.
9. **Wycieczka szkolna do Teatru Komedia we Wrocławiu** - 7 kwietnia 2022 r.
10. **Konkurs międzyszkolny „Kosz wielkanocny”** – 13 kwietnia 2022 r.
11. **Dzień Drzwi otwartych Szkoły** – 21 kwietnia 2022 r.
12. **Wycieczka do Szklarskiej Poręby – Poznaj Polskę** – 22 kwietnia 2022 r.
13. **Wycieczka do Krakowa – Poznaj Polskę** – maj 2022 r.
14. **Szkolenia 'Kuchnia serwis' i Barman mikser' dla klas technikum żywienia** – maj 2022 r.
15. **Wycieczka do Poznania – Poznaj Polskę** – maj 2022 r.
16. **Impreza integracyjna – paintball dla klas drugich branżowych** – czerwiec 2022 r.
17. **Biwak integracyjny kl. 3 TLP w Tarnowie Jeziernym** – czerwiec 2022 r.
18. **Akcja krwiodawstwa** – 20 czerwca 2022 r.
19. **Wycieczka szkolna do Warszawy – Poznaj Polskę** – czerwiec 2022 r.
20. **Uroczyste zakończenie roku szkolnego** – 24 czerwca 2022 r.
21. **Uroczyste rozpoczęcie roku szkolnego** – 1 września 2022 r.
22. **Piknik integracyjny klas pierwszych branżowych** – 14 września 2022 r. – Polana Edukacyjna w Świętoborze
23. **Sprzątanie Świata** – 16 września 2022 r.
24. **Upamiętnienie 17 września** – udział w gminnych uroczystościach
25. **„Dzień Kota”** – integracja klas pierwszych, 21 września 2022 r.

26. **Strzeleckie mistrzostwa województwa lubuskiego w Wędrzynie** – udział klasy 1 TL OPW – 4 października 2022 r.
27. **Zajęcia strzeleckie dla klas mundurowych na strzelnicy LOK w Szlichtyngowej** – zajęcia dla wszystkich klas mundurowych – październik 2022 r.
28. **Dzień Edukacji Narodowej** – uroczyste obchody – 13 października 2022 r.
29. **Wyjazd do Teatru Komedia we Wrocławiu klas: 1 LO i 1 TL** – 17 października 2022 r.
30. **Obchody Halloween** – 28 października 2022 r.
31. **Szkolny etap Ogólnopolskiej Olimpiady Logistycznej** – 27 października 2022 r.
32. **Szkolenie „Kuchnia i serwis”** dla uczniów klas Technikum w zawodzie technik żywienia i usług gastronomicznych – 28 października 2022 r.
33. **Szkolenie „Barman mikser”** dla uczniów klas Technikum w zawodzie technik żywienia i usług gastronomicznych – listopad 2022 r.
34. **„Szkoła do hymnu”** – 10 listopada 2022 r. uroczyste odśpiewanie hymnu RP przez społeczność szkolną
35. **Warsztaty dla wolontariuszy** – 10 listopada 2022 r.
36. **Udział w gminnych obchodach Święta Niepodległości** – 11 listopada 2022 r.
37. **Akcja krwiodawstwa w naszej szkole** – 15 listopada 2022 r.
38. **Poznaj Polskę Wrocław** – wycieczka dla klas trzecich Szkoły Branżowej – 22 listopada 2022 r.
39. **„Młodzież ZSP czyta dzieciom”** akcja promująca czytelnictwo dla pierwszoklasistów ze Szkoły Podstawowej w Sławie - 25 listopada 2022 r.
40. **Wyjazd do Teatru Komedia oraz na Jarmark Świąteczny we Wrocławiu** – 25 listopada 2022 r.
41. **Szkolenie „Obsługa wózka widłowego”** dla klas Technikum w zawodzie technik logistyk – listopad 2022 r.
42. **Szkolenie „Slow food”** dla uczniów klas Technikum w zawodzie technik żywienia i usług gastronomicznych – listopad 2022 r.
43. **Konkurs fotograficzny „Szkoła w obiektywie”** – grudzień 2022 r.
44. **Mikołajki w ZSP Sława** – 6 grudnia 2022 r.
45. **Wycieczka do Berlina** – 6 i 15 grudnia 2022 r.
46. **Szkolne zawody w wyciskaniu sztangi** – 13 grudnia 2022 r.
47. **Jubileusz 60 – lecia szkoły** – 20 grudnia 2022 r.

3. Szkoły podstawowe

a) Szkoła Podstawowa w Sławie

INFORMACJE OGÓLNE – charakterystyka szkoły

W Szkole Podstawowej w Sławie naukę pobiera 653 w tym z 60 z Ukrainy.

Uczniowie podzieleni są na 33 oddziały. W szkole zatrudnionych jest 66 nauczycieli oraz 15 pracowników obsługi.

Podsumowanie egzaminów ósmoklasisty

w roku szkolnym 2021/2022

	J. polski	Matematyka	J. angielski	J. niemiecki
8a	52%	39%	57%	31%
8b	56%	51%	66%	44%
8c	52%	55%	62%	-
8d	54%	57%	60%	-
8e	47%	41%	47%	34%
8f	49%	45%	65%	-
Szkoła	52%	48%	61%	35%
Gmina	53%	49%	63%	36%
Powiat	54%	52%	62%	41%
Wojewódz.	57%	53%	65%	49%
Kraj	60%	57%	67%	50%
Stanin	3	4	5	3

ZAKUP POMOCY DYDAKTYCZNYCH

Wydatki na pomoce dydaktyczne w 2022 r. wyniosły 98.901,65,90 zł w tym:

- Monitor Avatek TouchScreen 5 lite 55 – 4 sztuki – kwota 22 099 zł – darowizna od Rady Rodziców i OPS w Sławie

- **Laboratorium Przyszłości 69.802,90 zł.**

REMONTY/NAPRAWY

W bieżącym roku z budżetu szkoły wykonywano tylko bieżące naprawy. 5965, 94 zł

W ramach remontu przeprowadzonego dzięki Rządowemu Funduszowi Polski Ład Program Inwestycji Strategicznych, wymieniono instalacje elektryczną sanitarno – Kanalizacyjną, ciepłowniczą. Wymieniono piece węglowe na gazowe, na dachu założono panele fotowoltaiczne. Wymieniono podłogi, przebudowano toalety, rozszerzono system monitoringu i radiowęzeł szkolny.

WYPOSAŻENIE SZKOŁY

W ramach doposażenia szkoły zakupiono 155 stolików i krzesel dla uczniów za kwotę 66 601 zł, pięć regałów do klas – 5416 zł, biurko dla nauczyciela 968 zł, sofę na wyposażenie do biblioteki szkolnej za 1857 zł, pięć zestawów komputerowych za łączną kwotę 8539 zł

DOSKONALENIE ZAWODOWE NAUCZYCIELI

W ramach doskonalenia zawodowego nauczycieli wydatkowano kwotę 16 859,75 zł, w tym na kursy i szkolenia kwotę 7.145,00 zł i dopłatę - studia kwota 9.714,00 zł, szkolenie kadry kierowniczej 1306,96 zł.

W ramach programu:

1) **Poznaj Polskę** otrzymano środki z dofinansowania 84.080,00 zł, zorganizowano wycieczki do Krakowa, Torunia, Poznania, Wrocławia, Kotliny Kłodzkiej, Warszawy

W ramach pomocy uchodźcą z Ukrainy zorganizowano akcje charytatywne:

- **Kobieta Kobiecie**

- **8 klas – 8 produktów** – zbiórka najbardziej potrzebnych produktów żywnościowych i artykułów higienicznych

- zbiórka żywności i materiałów opatrunkowych

- **Plecak dla ucznia** – wyposażenie uczniów – uchodźców w przedmioty szkolne

Zajęcia specjalistyczne

Zajęcia specjalistyczne		
Nazwa zajęć	Ilość grup	Ilość uczniów
Zajęcia korekcyjno - kompensacyjne	3	15
Zajęcia logopedyczne	11	45
Zajęcia rozwijające kompetencje emocjonalno społeczne	4	25
Zajęcia rewalidacyjne	8	8
Zajęcia dodatkowe		
Zajęcia dydaktyczno - wyrównawcze	34	
Równe szanse - zajęcia dla obcokrajowców	14	70
Zajęcia rozwijające uzdolnienia klasy I - III	13	50
Koło geograficzne	1	5
Koło matematyczne	4	30
Koło biologiczne	2	20
Koło recytatorskie	1	14
Koło szachowe	1	10
Koło historyczne	3	15
Programy		
"Strażnicy uśmiechu" program profilaktyczny	1	20
"Spójrz inaczej" program profilaktyczny	1	25
Archipelag Skarbów	1	18
Projekty		
Wspierania Zdolności i Talentów „Lubuscy poszukiwacze talentów”		150
Pomagamy pszczołom bez lipy		211
"Czytam z klasą - lekturki spod chmurki" ogólnopolski projekt czytelnictwa	2	34
Programy autorskie i innowacje		
Europa i Ja – ogólnopolski program edukacyjny	6	120
Innowacja pedagogiczna „Czytam z klasą lekturki spod chmurki	1	20
Wspólne muzykowanie na fleciku polskim	1	20
Z ekologią na ty	3	40

Uczniowie którzy wyróżnili się w konkursach, zawodach sportowych

1. Iga Józwiak- wyróżnienie podczas wojewódzkiego finału Konkursu Recytatorskiego w ramach PRO ARTE
2. Patrycja Zalesska - Finalistka Konkursu Przedmiotowego z Języka Niemieckiego na szczeblu rejonowym.
3. Mateusz Ostaszewski- Finalista Konkursu Przedmiotowego z Języka angielskiego na szczeblu rejonowym.
4. Marcin Budzyna - Finalista Konkursu Przedmiotowego z geografii na szczeblu rejonowym.
5. Kornelia Kuźma - III miejsce w ogólnopolskim Turnieju Tańca Towarzyskiego.
Michalina Gorczyńska - I miejsce w konkursie matematycznym organizowanym przez szkołę Happy House
6. Maria Kowalewicz - 4 miejsce w Gminnym Konkursie Matematycznym „Matematyka kluczem do nauki”
7. Bartosz Drożdżyński i Natalia Waścińska - I miejsce - biegi w Ciosańcu
8. Agata Żarczyńska- Uzyskała tytuł Gminnego Mistrza Szachowego

Przedsięwzięcia podjęte w szkole:

1. Wycieczka do kina do Głogowa,
2. Wycieczka do teatru i sali zabaw,
3. Udział w „Międzynarodowym Dniu Kropki”
4. Udział w akcji „Sprzątanie Świata”
5. Obchody "Dnia Chłopaka",
6. Spotkanie z przedstawicielem policji z Nowej Soli, omówienie zasad bezpiecznego poruszania się po drodze.
7. Aktywny udział w zbiorce kasztanów dla Marysi , "Kasztany na wagę życia".
8. Udział w szkolnym konkursie plastyczno - technicznym z okazji "Dnia Dyni".
9. Obchody "Światowego Dnia Pluszowego Misia"- poznanie historii misia, przypomnienie bohaterów bajek z dzieciństwa, wspólne gry i zabawy o tematyce misiowej.
10. Udział w szkolnym konkursie plastycznym na" kartkę bożonarodzeniową".
11. Udział w warsztatach pt. "Świadoma adopcja zwierząt ze schroniska".
Przeprowadzona przez studentki z Głogowa w ramach projektu "Zwierzyniec".
12. Udział w "Biegu dla Ukrainy".
13. Pierwszy Dzień Wiosny- wiosenne podchody w terenie.
14. Udział w akcji charytatywnej "8 produktów dla Ukrainy".
15. Dzień Ziemi- zajęcia praktyczne z segregowania śmieci.
16. Obchody "Dnia Dziecka"- udział w uroczystym korowodzie ulicami miasta, prezentacja wybranych postaci z bajek.
17. Udział w szkolnym konkursie "Mam talent".
18. Spotkanie z przedstawicielem policji i straży miejskiej- pogadanka na temat bezpiecznych wakacji.

19. Udział w innowacji- projekcie przyrodniczym „Z Ekologią na Ty”.
20. Wizyta w Nadleśnictwie Sława Śląska – Spotkanie z nadleśniczym- pogadanka na temat znaczenia lasu w życiu człowieka
21. Wizyta w Ochotniczej Straży Pożarnej
22. Udział w akcji „Podaj łapę”- zbiórka karmy ze schroniska
23. Wycieczka do Hydropolis i Ogrodów Botanicznych we Wrocławiu.
24. Wycieczka do Muzeum Etnograficznego w Ochlii.
25. Wycieczka do Poznania w ramach projektu „Poznaj Polskę”.
26. Wycieczka Gniezno – Biskupin
27. Dwudniowa wycieczka do Kotliny Kłodzkiej
28. Dwudniowa wycieczka do Szklarskiej Poręby.
29. Wycieczka do Grodowca.
30. Wycieczka do Kołobrzegu.
31. Biwak integracyjny w Pałacyku Myśliwskiego w Tarnowie Jeziernym.
32. Wycieczka do Zielonej Góry- warsztaty chemiczne w Centrum Nauki Keplera, seans filmowy w Cinema City
33. Wyjazd na polanę rekreacyjną do Świętoboru z okazji pierwszego dnia wiosny. Wspólne gry i zabawy na świeżym powietrzu, ognisko integracyjne, wejście na wieżę widokową.
34. Zorganizowanie zajęć proekologicznych - praca pszczelarza; korzyści pszczół w ekosystemie . Zajęcia przeprowadziła uczennica klasy VIII A Julia Szymanowska.
35. Zorganizowanie przedstawienia proekologicznego z okazji Dnia Ziemi.
36. Wyjazd do Teatru Animacji w Poznaniu na spektakl "Calineczka". Teatralne warsztaty po spektaklu .
37. Dwudniowa wycieczka do Torunia.
38. Wycieczka do skansenu w Ochli oraz na zajęcia edukacyjne w Powiatowej Straży Pożarnej.
39. Wycieczka do „Krainy Wygasłych Wulkanów” (Zamek Grodno, Szwajcaria Lwuwecka) .
40. Wycieczka klasowa do Warszawy.
41. Wycieczka klasowa do Rydzyny i Leszna.
42. Zorganizowanie szkolnego projektu „ Sława dawniej i dziś na fotografii” , w którym wzięły udział klasy siódme oraz klasa szósta B.
43. Akcja sadzenia lasu w Nadleśnictwie Sława Śląska, w leśnictwie Gola.
44. Wycieczka trzydniowa do Warszawy.
45. Trzydniowa wycieczka Kraków-Oświęcim-Zator.

b) Szkoła Podstawowa w Starym Strączu

I. OSIĄGNIĘCIA UCZNIÓW

- Udział uczennicy klasy V w wojewódzkim etapie Lubuskiego Konkursu Recytatorskiego PRO ARTE 2022
- Udział i wygrana dzieci w projekcie „Narysuj mi hymn” organizowanym przez Stowarzyszenie na rzecz aktywizacji wsi „Przy Szkole” w Łysinach
Wygrana - test wiedzy: Maria Dondajewska, Maja Jurkiewicz, Bartosz Krawczyk, Nikola Tracz.
Wygrana – ilustracja : Maria Dondajewska, Emilia Pałasz, Helena Hewusz, Izabela Sobol

II. PRACA Z UCZNIAMI ZDOLNYMI O SZCZEGÓLNYCH ZAINTERESOWANIACH I O SPECJALNYCH POTRZEBACH EDUKACYJNYCH

Uczniowie rozwijali swoje zainteresowania poprzez uczestnictwo w zajęciach artystycznych, sportowych, uczestniczyli w konkursach przedmiotowych. Reprezentowali szkołę w zawodach sportowych, konkursach plastycznych, tematycznych o zasięgu rejonowym, wojewódzkim i ogólnopolskim.

Uczniowie objęci byli pomocą psychologiczno-pedagogiczną. Zatrudnieni w szkole specjaliści prowadzili zajęcia: logopedyczne, dydaktyczno-wyrównawcze, zajęcia rozwijające kompetencje emocjonalno-społeczne, rewalidacyjno-wychowawcze. Uczniowie klas I-III uczestniczyli w zajęciach szachowych, odbywały się zajęcia sportowe i artystyczne.

W roku 2022 szkoła realizowała programy profilaktyczne związane ze zdrowym stylem życia:

Uczniowie korzystali z programu „Pij mleko” oraz „Owoce i warzywa w szkole”. Realizowali również program „Trzymaj formę” i „Nie pal przy mnie proszę”

Uczniowie są objęci profilaktyką stomatologiczną.

Uczestniczyliśmy w Ogólnopolskich akcjach : „Narodowe czytanie”, „Szkoła do hymnu”

„ Bezpieczny Internet” , „ Filtrujemy dla Bałtyku”.

III. IMPREZY SZKOLNE I ŚRODOWISKOWE

L.p.	Wydarzenie/ uroczystość	Data
1.	Dzień bezpiecznego Internetu	08.02.2022 r.
2.	Międzynarodowy Dzień Pizzy	09.02.2022 r.
3.	Dzień Św. Walentego	14.02.2022 r.
4.	Dzień Języka Ojczystego	17.02.2022 r.
5.	Dzień Kota w OP	17.02.2022 r.
6.	Dzień Kobiet w szkole oraz na Sali wiejskiej	08.03.2022 r.
7.	Dzieci klasy IV jako bohaterowie komiksu Kajko i Kokosz	17.03.2022 r.
8.	Spektakl teatru lalek w naszej szkole organizowani przez Eko-Przyszłość	21.03.2022 r.
9.	Zdrowy Pierwszy Dzień Wiosny zorganizowany przez RR, topienie Marzanny	21.03.2022 r.
10.	Światowy Dzień Zespołu Downa – kolorowe skarpetki	21.03.2022 r.
11.	Naukowy Zawrót Głowy	25.03.2022 r.
12.	Międzynarodowy Dzień Gofra w OP	25.03.2022 r.
13.	Warsztaty z j. polskiego z absolwentką naszej szkoły.	06.04.2022 r.
14.	Zawody piłki siatkowej dziewcząt	07.04.2022 r.
15.	„Nauczyciel na medal” – nasza nauczycielka laureatką	11.04.2022 r.
16.	Zajęczek w OP	13.04.2022 r.
17.	Obchody Dnia Ziemi	22.04.2022 r.
18.	Wyjazd uczniów kl. VIII na Drzwi Otwarte do Sławy i Wschowy 22 i 28	22.04.2022 r.
19.	Obchody święta Konstytucji 3-Maja	30.04.2022 r.
20.	Spotkanie z autorem – Grzegorz Kasdepke	11.05.2022 r.
21.	Piknik i zajęcia w plenerze	18.05.2022 r.

22.	Dzień matematyki w OP	20.05.2022 r.
23.	Dzień Mamy w OP	26.05.2022 r.
24.	„Czytam z klasą” pogłębianie wiedzy na spotkaniu ze strażakami	30.05.2022 r.
25.	Dzień Dziecka	01.06.2022 r.
26.	Wycieczka uczestników konkursy „Mój las” w ramach nagrody	03.06.2022 r.
27.	„Z kulturą mi do twarzy” przedstawienie końcowych prac projektu	06.06.2022 r.
28.	Wycieczka na Winną Górę	14.06.2022 r.
29.	Pogadanka z policjantem	14.06.2022 r.
30.	Klasowy Pitagoras – rozstrzygnięcie konkursu	23.06.2022 r.
31.	Sprzątanie świata	17.09.2022 r.
32.	Dzień głośnego czytania	29.09.2022 r.
33.	Dzień Edukacji Narodowej	14.10.2022 r.
34.	Apel z okazji Święta Niepodległości	10.11.2022 r.
35.	Uroczyste pasowanie na czytelnika uczniów klasy pierwszej	18.11.2022 r.

IV. AKCJE CHARYTATYWNE

- Szkolna dyskoteka andrzejkowa z której cały dochód został przeznaczony na rehabilitację dziecka zamieszkałego w miejscowości Stare Strącze, Jasia Turczyńskiego.
- Kiermasz dekoracji świątecznych wykonanych w ramach konkursu. Kwota ze sprzedaży ozdób przekazana również dla Państwa Turczyńskich na rehabilitację Jasia
- Szkolne koło PCK przygotowało paczki przed świętami Bożego Narodzenia dla najbardziej potrzebujących uczniów naszej szkoły. Zbieramy nakrętki
- Zbiórka karmy dla bezdomnych zwierzątek ze schroniska
- Zbiórka naklejek i wymiana na pluszaki dla dzieci chorych w szpitalach
- Góra Grosza

V. ORGANIZACJA GMINNYCH I SZKOLNYCH KONKURSÓW W ROKU 2022

- 06.04.22 - Konkurs matematyczny „ z matematyką za pan brat”
- 09.06.22 – V Gminny Turniej Szachowy
- 07.06.22 – XVII Gminny konkurs ortograficzny
- 17.02.22 – szkolny konkurs recytatorski
- 21.03.22 – szkolny konkurs „Ekostrój”
- 21.04.22 – szkolny konkurs ekologiczny
- 10.06.22 – szkolny konkurs Pitagoras
- 20.10.22 – szkolny konkurs „ Warzywno-owocowe ludki”
- 10.10.22 – Konkurs na kotylion
- 02.12.22 – Rodzinny konkurs na dekorację świąteczną
- 15.12.22 – konkurs pięknego czytania

VI. REALIZACJE PROJEKTÓW

- 22.03.22 – Światowy dzień wody
- 01.06.22 – zakończenie projektu „Mały Miś w świecie wielkiej literatury” w OP
- 09.06.22 – założenie szkolnego ogródka
- 05.09.22 – Narodowe czytanie 2022
- 10.11.22 – Wszyscy do hymnu – uroczyste odśpiewanie hymnu o godzinie 11.11

VII. WYCIECZKI W RAMACH RZĄDOWEGO PROGRAMU „POZNAJ POLSKĘ”

- 13.05.22 – Wycieczka do Wrocławia klas IV – VIII
- 02.06.22 – Wycieczka do Poznania klasy III
- 10-12.10.22 – Wycieczka do Krakowa klasy IV - VIII

VIII. BIEŻĄCE ZAKUPY I REMONTY WYKONANE W ROKU SZKOLNYM 2022

- zakupiono schodotaz wraz z rampami dla niepełnosprawnej uczennicy
- zakupiono drzewa do nasadzeń wzdłuż ogrodzenia na boisku szkolnym
- na bieżąco wykonywane były naprawy

IX. ORGANIZACJA SZKOŁY

a) Liczba uczniów: 111 / w tym 1 niepełnosprawny (zgodnie z ewidencją).

b) Liczba oddziałów: 8

Oddział Przedszkolny – 11 SP – 100 / w tym dwóch niepełnosprawnych

Indywidualne zajęcia rewalidacyjno-wychowawcze - 1

Średnia liczba uczniów w oddziale: 14

c) Liczba nauczycieli: 21 (pełno- i niepełnozatrudnionych)

d) Liczba pracowników administracji i obsługi: 6

c) Szkoła Podstawowa w Krzepielowie

1. Infrastruktura – 2 budynki szkolne , zadaszone boisko;

2. Uczniowie z klas I-VIII – 95

 Zespół przedszkolny - 13

 Oddział Przedszkolny - 22

3. Pracownicy szkoły: nauczyciele 18; pracownicy obsługi 7 ;

4. Remonty, zakup sprzętu i pomocy dydaktycznych:

- 7 komputerów;

- 2 monitory;

- nagłośnienie;

- 2 laptopy,

- 1 monitor interaktywny;

- drukarka ;

- pomoce dydaktyczne

- książki do biblioteki

5. Organizacja pomocy psychologiczno – pedagogicznej

ZAJĘCIA SPECJALISTYCZNE:

- zajęcia korekcyjno – kompensacyjne – 4 grupy – 15 uczniów;
- zajęcia logopedyczne - 5 grup – 17 uczniów;

ZAJĘCIA DODATKOWE:

- zajęcia dydaktyczno – wyrównawcze – 10 grup – 45 uczniów;
- zajęcia szachowe – 3 grupy – 35 uczniów;

ZAJĘCIA ROZWIJAJĄCE UZDOLNIENIA:

- kółko artystyczne - 2 grupy – 23 uczniów;

- kółko geograficzne - 1 grupa – 10 uczniów;
- koło językowe – 1 grupa – 5 uczniów
- koło turystyczne – 1 grupa – 5 uczniów
- koło teatralne – 1 grupa – 6 uczniów
- koło matematyczne – 3 grupy – 19 uczniów
- koło polonistyczne – 1 grupa – 5 uczniów
- zajęcia sportowe – 4 grupy - 53 uczniów ;
- zajęcia rozwijające kompetencje z języka polskiego – 2 grupy – 19 uczniów;
- zajęcia rozwijające kompetencje z matematyki – 2 grupy - 24 uczniów;

PROGRAMY PROFILAKTYCZNE:

1. Program „ Szkoła Promująca zdrowie”; - 10 grup – 130 uczniów;
2. Program „ Akademia bezpiecznego Puchatka” – 1 grupa – 14 uczniów
3. Program „ Trzymaj formę” - 2 grupy – 18;
4. Program „Spójrz inaczej” – 8 grup- 95

INNOWACJE:

1. „ Zawodowy zawrót głowy”;
2. „ Zdobywać szczyty”;

PROGRAMY ogólnopolskie:

1. Klub Szkół UNICEF;
2. „ Przyjaciele Kubusia Puchatka” - 1 grupa – 14 uczniów;
3. „ Z Ekologią na Ty” - 4 grupy – 52 uczniów;
4. „ Mleko w szkole” - 5 grup – 53 uczniów;
5. „ Owoce i warzywa w szkole” - 5 grup - 53 uczniów;
6. Polska Akcja Humanitarna – „ Wiem i Działam” – 4 grupy – 40 uczniów
7. „ Projekt z ZUS” – 2 grupy – 27 uczniów
8. Program „Znamię” – 1 grupa – 15 uczniów
9. Szkoła Pamięta – 95 uczniów
10. Profilaktyka raka piersi - 15 uczniów

SUKCESY:

- Uroczystość nadanie szkole imienia „Janusza Korczaka”
- W konkursie organizowanym przez PCK pod hasłem " Jedz zdrowo, kolorowo" - wyróżnienie
- Konkurs organizowany przez Nadleśnictwo i LOP „ Mój las”– wyróżnienie na szczeblu krajowym
- I miejsce w gminnym konkursie „ Zbieraj baterie – dbaj o środowisko”
- organizowanie imprez i uroczystości tj.: Dzień Dziecka, Dzień Babci i Dziadka oraz Dzień Seniora; obchody rocznic ważnych wydarzeń z historii Polski,
- aktywność na rzecz środowiska lokalnego; integracja środowiska szkolnego i lokalnego;

- działalność charytatywna – zbiórka nakrętek dla chorych dzieci, zbiórka karmy na rzecz schroniska Amicus w Głogowie; kcjja „Adoptuj pszczoły”
- pozyskiwanie funduszy na potrzeby szkoły, zakup pomocy dydaktycznych ;
- włączanie się w akcje ogólnopolskie tj. Klub Gaja, Klub Szkół Unicef; „ Razem na Święta”, „ Różowa skrzyneczka; „Pomóż zwierzętom przetrwać zimę”
Ogólnopolski dzień głośnego czytania”, „Dzień bezpiecznego Internetu”, „ Góra grosza, „ Ile waży Święty Mikołaj”

d) Szkoła Podstawowa w Ciosańcu

OŚWIATA I EDUKACJA – realizacja zadań w roku 2022

Szkoła Podstawowa w Ciosańcu

Lp.	Nazwa placówki	Ilość uczniów/ przedszkolaków	Ilość zatrudnionych nauczycieli	Ilość zatrudnionych pracowników niepedagogicznych
1	Szkoła Podstawowa w Ciosańcu z Filią w Łupicach	198	31 (23,66 etatów)	9
	Zespół Wychowania Przedszkolnego w Ciosańcu	22	n. dyplomowani- 12,86 et. n. mianowani- 10,68 et.	
	Zespół Wychowania Przedszkolnego w Łupicach	18	n. kontraktowi- 1,6 et.	

Inwestycje, remonty, doposażenie

Lp.	Nazwa placówki	Inwestycje	Remonty, zakup sprzętu i pomocy dydaktycznych
2.	Szkoła Podstawowa w Ciosańcu z Filią w Łupicach Zespół Wychowania Przedszkolnego w Ciosańcu Zespół Wychowania		1. Inwestycja – Wielofunkcyjne boisko „ORLIK” przy szkole filialnej w Łupicach 2. Remont generalny klasopracowni nr 3, wyposażenie w nowe meble; dostosowanie do programu MEiN „Laboratoria przyszłości” 3. Zakup sprzętu elektronicznego, a także nowych programów multimedialnych, pomocy dydaktycznych i książek

	Przedszkolnego w Łupicach		<p>4. Wyposażenie klasopracowni w nowe krzesła oraz częściowa wymiana blatów na stolikach uczniowskich . Zakup przy wsparciu RR stolików i krzesel w przedszkolu</p> <p>5. Odświeżenia ścian w kilku salach oraz systematyczna wymiana starych podłóg.</p> <p>6. Częściowa wymiana lamp na oświetlenie ledowe.</p>
--	----------------------------------	--	--

Organizacja pomocy psychologiczno- pedagogicznej dla uczniów uzdolnionych i o specjalnych potrzebach edukacyjnych; osiągnięcia uczniów

W roku kalendarzowym 2022 ze względu na przebytą pandemię SARS-CoV-2 w roku 2020 i 2021 nastąpiło przeorganizowanie funkcjonowania szkoły, bo zmieniły się potrzeby uczniów. Konieczne było dalsze organizowanie zajęć z pomocy psychologiczno-pedagogicznej, dla uczniów z opiniami PPP i tych, dla których było to konieczne. Brak możliwości skorzystania z profesjonalnej pomocy terapeutów i psychologów po nauczaniu zdalnym przerzucił zadanie na barki szkoły. Dopiero przy dużym zaangażowaniu władz samorządowych zatrudniony został w październiku 2022 we wszystkich szkołach psycholog – doświadczony specjalista w pracy terapeutycznej z dziećmi, młodzieżą i ich rodzicami. Zwiększono znacznie ilość zajęć emocjonalno-społecznych, indywidualnych konsultacji z pedagogiem, psychologiem, programów związanych z przeciwdziałaniem cyber uzależnieniu. Prowadzono zajęcia wspomagające motywację uczniów do pracy i nauki, gdyż nauka zdalna bardzo ją ograniczyła. Konieczne było zwiększenie zajęć dydaktyczno-wyrównawczych – nadal uzupełniających braki z nauki na odległość, szczególnie z przedmiotów ważnych w dalszej edukacji. Obecnie w szkole jest siedmioro uczniów z orzeczeniem o specjalnych potrzebach edukacyjnych; objęci są zajęciami rewalidacyjnymi i dodatkowymi zajęciami z pomocy psychologiczno-pedagogicznej.

Zajęcia rewalidacyjne i z pomocy psychologiczno- pedagogicznej:

ZAJĘCIA SPECJALISTYCZNE			
Lp.	Nazwa zajęć	Ilość grup	Ilość uczniów
1.	Zajęcia rewalidacyjne	7	1
1.	Zajęcia korekcyjno - kompensacyjne	13	64
2.	Zajęcia logopedyczne	11	39
3.	Zajęcia rozwijające kompetencje emocjonalno - społeczne	6	85
4.	Zajęcia gimnastyki korekcyjnej	4	47

ZAJĘCIA DODATKOWE

Lp.	Nazwa zajęć	Ilość grup	Ilość uczniów
1.	Zajęcia dydaktyczno-wyrównawcze	12	97
2.	Zajęcia kreatywne niemieckiego dla uczniów młodszych	6	67
3.	Zajęcia wspierające rozwój przedszkolaków	2	13

ZAJĘCIA ROZWIJAJĄCE UZDOLNIENIA

Lp.	Nazwa zajęć	Ilość grup	Ilość uczniów
1.	Kółko polonistyczne	1	13
2.	Kółko matematyczne	2	16
3.	Kółko informatyczne	1	10
4.	Kółko biologiczne	1	16
5.	Zajęcia sportowe	7	104
6.	Kółko wolontariatu	1	16

PROGRAMY PROFILAKTYCZNE

Lp.	Nazwa programu	Ilość uczniów
1.	„Czyste powietrze wokół nas”	21
2.	„Szkoła promująca zalecenia europejskiego kodeksu walki z rakiem”	24
3.	Elementy programu „Spójrz inaczej na agresję”	54
4.	Elementy programu „Dziecko w sieci”	90

PROJEKTY

Lp.	Nazwa projektu	Ilość grup	Ilość uczniów
1	Elementy programu „Trzymaj formę”- współpraca z Sanepidem	-	75
2.	„Mleko w szkole”	8	104
3.	„Owoce i warzywa w szkole”	8	104

Działania ogólnoszkolne:

Niezwykle ważnym doświadczeniem była dla szkoły organizacja edukacji dla uczniów z Ukrainy. W związku z agresją Rosji na Ukrainę do Gminy Sława przybyło wielu uchodźców, w tym dzieci w różnym wieku. 9 marca 2022 na hali sportowej odbyło się spotkanie

z rodzinami uchodźców i ustaleniu możliwych form edukacji. Już od 14 marca rozpoczęła się ich edukacja w 5 oddziałach przygotowawczych (starsi uczniowie), natomiast uczniowie z klas młodszych zostali włączeni do klas ogólnodostępnych zarówno w Ciosańcu, jak i w Filii w Łupicach. 19 ósmoklasistów z Ukrainy przystąpiło do egzaminu

ósmoklasisty i ukończyło klasę ósmą, co umożliwiło im edukację w szkołach ponadpodstawowych od września 2022r.

Maluchy uczęszczały do naszego przedszkola w ramach oddzielnej grupy. Liczba uczniów ulegała zmianie, oscylowała w granicach 112-126. To był duży wysiłek organizacyjny. Otrzymaliśmy ogromne wsparcie mentalne i pomocowe ze strony władz samorządowych. A szkoła podjęła się wielu działań integracyjnych, terapeutycznych, charytatywnych. Otoczyliśmy dzieci z Ukrainy opieką, a ich rodzice otrzymali wsparcie.

Od września 2022 do szkoły w Ciosańcu uczęszcza 28 uczniów z Ukrainy, włączeni są do klas polskich.

Po okresie zamrożenia aktywności kulturalnej, sportowej, społecznej nastąpiło jej rozkręcenie. I tak: zorganizowana została w Ciosańcu wielka impreza sportowo-integracyjna dla uczniów wszystkich szkół sławskich przy dużym wsparciu finansowym Komisji Rozwiązywania Problemów Alkoholowych- „Festiwal Biegowy - Biegiem do Stawy”. Rozwinięta została promocja tzw. „dni ważnych” np. Dzień Tabliczki Mnożenia, Dzień litery Pi (π), Dzień Kropki, Dzień walki z depresją, Dzień Przyjaźni, Dzień wróbla, Dzień walki z AIDS, Dzień Teatru itp., Manufaktura – twórczość spontaniczna w glinie, imprezy rówieśnicze, programy i projekty. Zorganizowano również:

- konkursy przedmiotowe
 - turnieje i zawody sportowe wg kalendarza
 - ciekawe pomysły Samorządu Szkolnego na integrację społeczności uczniowskiej
 - działania wolontariackie w projektach Caritasu oraz udział w akcji „Szlachetna Paczka”
- Rozwijają się współpraca ze środowiskiem lokalnym- organizacja uroczystości państwowych i rocznic oraz spotkań i imprez dla rodziców, dziadków i mieszkańców. Szkoła systematycznie jest remontowana, odnawiane są kolejne pomieszczenia szkolne a także wyposażana jest w sprzęt i pomoce dydaktyczne. Rozwijany i doskonalony jest proces wychowawczy i edukacyjny dzieci i młodzieży zgodnie z wnioskami i rekomendacjami formułowanymi na kolejny rok.

Jak zawsze priorytetem jest zapewnienie bezpiecznych i higienicznych warunków nauki, też bezpiecznych w wymiarze psychicznym, a także kształcenie w kierunku wartościowego życia oraz stały rozwój kompetencji tak uczniów, jak i nauczycieli. Szkoła realizuje w ramach pomocy psychologiczno-pedagogicznej wiele godzin zajęć specjalistycznych, kółek i warsztatów – są one niezbędne szczególnie dla uczniów o specjalnych potrzebach edukacyjnych. Wspierany jest rozwój zawodowy nauczycieli, którzy doskonalą się i doksztalają oraz uzyskują kolejne stopnie awansu zawodowego.

Wyniki nauczania w szkole podstawowej były porównywalne z latami ubiegłymi, a wyniki egzaminu ósmoklasisty były zróżnicowane, choć nastąpił wzrost w staninach, (głównie w matematyce- stanin średni!) w porównaniu z rokiem ubiegłym.

Szkoła aktywnie działa i rozwija się według swoich pomysłów i wytyczonych priorytetów. Istotnym celem jest kształtowanie pożądanых postaw etycznych, kwestie aksjologiczne i profilaktyka chroniąca młodzież przed czynnikami ryzyka, a także skuteczna współpraca wszystkich nauczycieli i pracowników niepedagogicznych zgodnie z potrzebami społeczności szkolnej, lokalnego środowiska przy znaczącym wsparciu organu prowadzącego – Gminy Stawa.

4. Przedszkola i żłobki

a) Przedszkole im. Cz. Janczarskiego w Sławie

1. Ogólna charakterystyka przedszkola

- Przedszkole mieści się w trzech budynkach: przy ul. Sportowej 7, przy ul. Waryńskiego 55, w budynku Szkoły Podstawowej w Starym Strączu
- Posiadamy:
 - 8 sal przedszkolnych
 - salę gimnastyczną
 - gabinet logopedyczny – wyposażony w specjalistyczny sprzęt do terapii logopedycznej
 - gabinety terapeutyczne
 - gabinet do pracy metodą M. Montessori
 - salę doświadczania świata – wyposażoną w sprzęt do terapii polisensorycznej
 - salę przyrodniczo – badawczą
 - Mini ZOO
 - ogród przedszkolny: woliery, sprzęt do zabaw, pomoce do rozwijania zainteresowań przyrodniczych

1. Organizacja przedszkola:

- Liczba nauczycieli: 19
- Liczba dzieci: 192 - Liczba pracowników administracji: 2
- Liczba pracowników obsługi: 19

2. Inwestycje, remonty, zakupy:

- konserwacja i naprawa sprzętu na placu przedszkolnym – malowanie;
- wymiana podłogi i montaż panel w sali przedszkolnej w Starym Strączu i pomieszczeniach biurowych w budynku przy ul. Sportowej 7;
- naprawa sprzętu kuchennego; malowanie aneksu;
- na prawa wc, kanalizacji;
- malowanie 3 sal przedszkolnych, szatni;
- zakupione pomoce dydaktyczne do grup: III, IV, V, VI, VII i VIII;
- zamontowano rolety w gr. IV;
- zakupiono wieże do 4 grup oraz kserokopiarkę;
- zakupiono tablice magnetyczne do 2 grup przedszkolnych;
- naprawa pieca CO i malowanie pomieszczeń piwnicznych po zalaniu.

3. Programy, projekty, w których placówka brała udział;

- „Program wychowania i edukacji przyrodniczej”;
- Program: „Jak możemy pomóc dzieciom nadrużliwym, nadpobudliwym i trudnym wychowawczo?”;
- „Program profilaktyki logopedycznej”;
- Program :Edukacja włączająca”.

4. Sukcesy:

- konkurs przyrodniczy: „Krzewy w ogrodzie przedszkolnym”
- udział dzieci starszych w autokarowych wycieczkach przyrodniczo – edukacyjnych (Bagno, Zwierzyniec, Radzyń, Świętobór itp.) - dwa razy w roku;
- konkurs plastyczny :”Jestem dobrym kolegą”; „ Przyroda w najbliższym otoczeniu – park, jezioro”;
- konkurs matematyczny: „Matematyka już w przedszkolu”;
- konkurs literacki: „Wierszyki do poduszki”;
- warsztaty kulinarne w Pensjonacie „Słoneczko” oraz w restauracji „Plaza”;
- VII olimpiada sportowa;
- organizacja andrzejkowej zabawy dochodowej przez Radę Rodziców. Dochód z zabawy przeznaczony na wyposażenie przedszkola i placu zabaw.

5. Pomoc psychologiczno – pedagogiczna:

- wczesne wspomaganie rozwoju dziecka –15 dzieci;
- rewalidacja – 10 dzieci
- zajęcia korekcyjno – kompensacyjne – 5 dzieci
- zajęcia logopedyczne – 65 dzieci
- kółko przyrodnicze – 25 dzieci

b) Przedszkole Bajka

Niepubliczne przedszkole i żłobek BAJKA mieszczą się w nowoczesnym budynku wybudowanym w roku 2016 według indywidualnego projektu. Położenie placówek w Sławie przy ulicy Sportowej 8 pozwala na łatwy dojazd i zaparkowanie samochodu w pobliżu. Jednocześnie przedszkole i żłobek znajdują się z dala od ruchliwych ulic i skrzyżowań w pobliżu bazy sportowej miasta Sława.

W całym budynku zamontowane jest nowoczesne ogrzewanie podłogowe co sprzyja zabawom dzieci na podłodze i dywanie. Przy budynku na ogrodzonym terenie znajdują się cztery place zabaw dostosowane do poszczególnych grup wiekowych z uwzględnieniem żłobka.

Posiadamy sześć przestrzennych , jasnych sal wyposażonych w nowoczesne meble i pomoce dydaktyczne (tablice interaktywne, komputery, telewizory, itp.). Na terenie placówki funkcjonuje całodobowy monitoring obejmujący hol, budynek z zewnątrz i parking.

W przedszkolu funkcjonuje gabinet logopedyczny i terapeutyczny . W czasie pobytu dzieci w placówce prowadzone są różnorodne zajęcia dodatkowe: poszerzony język angielski, logorytmika, różnorodne warsztaty. Naszą ofertę wyróżnia przede wszystkim fakt, iż dzieci mogą korzystać z zajęć dodatkowych w ramach opłaty czesnego .

Na terenie przedszkola odbywają się comiesięczne koncerty filharmonii oraz występy teatrów dziecięcych. Dzieci z niepełnosprawnościami mogą liczyć na zajęcia dodatkowe organizowane przez wykwalifikowaną kadrę zgodnie z zaleceniami zawartymi w orzeczeniach i opiniach poradni psychologiczno-pedagogicznej.

Program edukacyjny jest realizowany zgodnie z podstawą programową zatwierdzoną przez MEN (karty pracy WSIP). Dziećmi opiekuje się młoda, wykwalifikowana i kreatywna kadra pedagogiczna.

Przedszkole i żłobek czynne są przez cały rok z dwutygodniową przerwą wakacyjną (przełom lipca i sierpnia).

Organizujemy wiele imprez integrujących społeczność przedszkolną, między innymi Andrzejki, Mikołajki, Dzień Babci i Dziadka, Dzień Wiosny, Dzień Rodziny. Przedszkolaki uczestniczą w wielu wycieczkach edukacyjnych bliższych i dalszych (Leszno, Zielona Góra, Głogów, Wrocław, Wolsztyn, Ochla, itp.).

Dużym atutem jest własna kuchnia, gdzie codziennie przygotowywane są posiłki ze świeżych produktów zgodnie z jadłospisem ułożonym przez naszą panią dietetyk z uwzględnieniem alergii pokarmowych dzieci.

***"POZWÓL KAŻDEMU DZIECKU ROBIĆ TO CO CHCE I POTRAFI NAJLEPIEJ,
A OKAŻE SIĘ, ŻE JEST GENIUSZEM."***

5. Działalność sportowa

Gminny zasób ogólnodostępnej dla mieszkańców infrastruktury sportowej składa się z licznych obiektów, do których należą sale sportowe, boiska piłkarskie, siłownie plenerowe, place zabaw, tor rolkowy, a także korty tenisowe.

Na obiektach tych sprawność fizyczną trenują mieszkańcy naszej gminy i nie tylko. Każda szkoła na terenie gminy dysponuje nowoczesną salą gimnastyczną lub zadaszonym boiskiem, w których organizowane są zajęcia wychowania fizycznego oraz imprezy sportowe. Dodatkowo w mieście znajduje się oświetlony kompleks sportowo-rekreacyjny „Orlik”.

W kwietniu 2022 r. oddano do użytku inwestycję pn. "Budowa toru rolkowego z elementami małej architektury i zielenią, miasteczkiem ruchu drogowego, wiaty

z siedziskami i stojakami". Całkowity koszt przedsięwzięcia wyniósł 2.701.080,00 zł, Gmina Sława na ten cel otrzymała z budżetu państwa 1.000.000,00 zł dotacji w ramach Rządowego Funduszu Inwestycji Lokalnych. Pozostałe 1.701.080,00 zł pochodzi z budżetu Gminy Sława. Ten obiekt sportowy służy mieszkańcom i gościom, umożliwia rozwijanie aktywności fizycznej wśród sławskiej społeczności. Bliskość szkół sprawia, iż tor rolkowy służy także podczas lekcji wychowania fizycznego sławskich placówek oświatowych.

Pod koniec 2022 r. zakończyła się budowa dwóch boisk wielofunkcyjnych ze sztuczną trawiastą nawierzchnią w Sławie oraz Łupicach. Środki na to zadanie magistrat zdobył dzięki zwycięstwu w konkursie "Rosnąca odporność". Pozyskane w ten sposób fundusze Gmina Sława przeznaczyła na stworzenie warunków do rozwoju sportu i ruchu na świeżym powietrzu dla uczniów szkół podstawowych. Można na nich grać nie tylko w piłkę nożną, ale także siatkówkę, koszykówkę oraz piłkę ręczną. Oba obiekty są ogrodzone oraz oświetlone, aby można było z nich korzystać także po zmroku. Dodatkowo zostały one wyposażone w elementy małej architektury jak trybunki, kosze na śmieci oraz stojaki na rowery. Wartość tej inwestycji wyniosła 1.228.524,00 zł.

Na Stadionie Miejskim im. Zbigniewa Gołembkiego przy ulicy Ogrodowej swoje mecze rozgrywa IV-ligowa drużyna Dębu Sława - Przybyszów. W minionym roku na utrzymanie obiektów sportowych została wydana kwota 75.213,37 zł. Środki te wykorzystano m.in. na systematyczne nawadnianie i nawożenie boiska, wykonanie zabiegów pielęgnacyjnych płyty piłkarskiej, a także inne czynności związane z utrzymaniem i dbaniem o prawidłowy stan infrastruktury sportowej. Dodatkowo w minionym roku piłkarzom za wkład w promocję gminy przeznaczone zostały stypendia sportowe w łącznej wysokości 102.000,00 zł.

Na wydatki związane z organizacją pozalekcyjnych zajęć rekreacyjno-sportowych dla uczniów zagospodarowane zostało 85.964,48 zł. Kwota ta obejmuje również wynagrodzenie trenerów, którzy w 2022 roku szkolili dzieci i młodzież w ramach Gminnej Kadry Piłkarskiej. Dodatkowo UKS z gminy Sława zostały ubezpieczone na rok 2022. W sumie na różne opłaty i składki, w tym ubezpieczenia zostało wydatkowane 2.800,00 zł. Na nagrody konkursowe przeznaczono 1.724,78 zł, a na zakup materiałów i wyposażenia 10.044,07 zł

W ramach dotacji celowych z budżetu na finansowanie lub dofinansowanie zadań zleconych do realizacji organizacjom pozarządowym w ramach otwartego konkursu ofert oraz w trybie tzw. „małego grantu” w roku 2022 wydatkowano kwotę w wysokości 200.000,00 zł. Pozycja ta została omówiona szczegółowo w części dotyczącej „Programu współpracy Gminy Sława w 2022 r. z organizacjami pozarządowymi oraz innymi podmiotami prowadzącymi działalność pożytku publicznego”.

Podsumowując, wydatki w 2022 roku związane z kulturą fizyczną wyniosły 477.746,70 zł.

Działalność sportowa - wydatki gminy w roku 2022 r. (w zł)

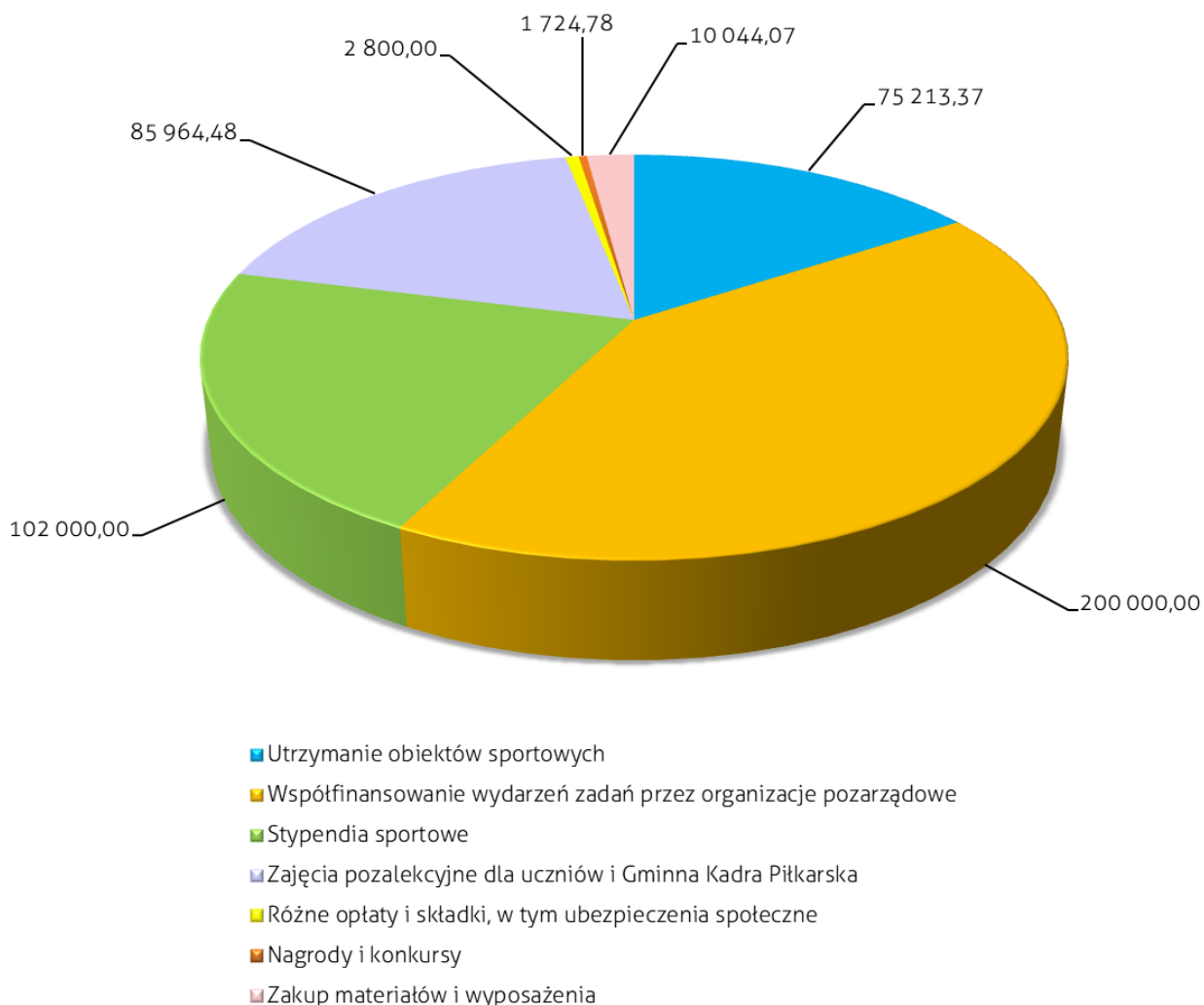

6. Dowozy uczniów do szkół

Do placówek oświatowych zgodnie z obowiązującymi przepisami zorganizowano dowóz dla **533** uczniów na **8** trasach. Przewoźnikami byli LEONIDAS Sława na 2 trasach, JÓZTRANS Sława na 3 trasach, JULIUSZ Wróblów na 2 trasach i ASTOR Sława na 1 trasie. Przewoźnikom, którzy zostali wyłonieni w drodze ustawy – Prawo zamówień publicznych na rok szkolny 2021/2022 przedłużono umowy do końca roku szkolnego. Przewozy te ze względu na naukę zdalną w klasach IV - VIII w Szkole Podstawowej im. Franciszka Niewidziajły w Sławie były przerwane w związku z wprowadzaniem nauki zdalnej w miesiącu czerwcu 2022 nauki. Ponadto w związku z trwającym remontem Szkoły Podstawowej im. Franciszka Niewidziajły w Sławie, od nowego roku szkolnego – w okresie 01.09.2022 r. do 02.12.2022 r. był utworzony dodatkowy dowóz, dowożono klasy V-te tej szkoły na popołudniowe zajęcia do innej siedziby prowadzenia zajęć przy ul. Ogrodowej 1, przewoźnikiem był LEONIDASAS – dowożono 30 dzieci. O miesiąca września do grudnia 2022 roku było dowożonych ogółem **465** uczniów. Łączny koszt dowozu uczniów do szkół na terenie Gminy Sława w roku 2022 wyniósł **903.215,61 zł.**

Zorganizowano też dowóz dla **34** uczniów niepełnosprawnych dowożonych do Ośrodka Szkolno-Wychowawczego we Wschowie, świadczony przez Ośrodek Szkolno-Wychowawczy we Wschowie, z którym zostało zawarte porozumienie o dowozach. Zorganizowano też zwrot kosztów dowozu **trzem** rodzicom dzieci niepełnosprawnych, którzy zwrócili się z wnioskami o refundację dowozu indywidualnego. Z rodzicami zostały zawarte umowy indywidualne są to: **1** dziecko uczęszczające do Przedszkola Kraina Tęczy we Wschowie, **1** uczennica do Szkoły Podstawowej w Ośrodku Szkolno-Wychowawczym we Wschowie, oraz **1** dziecko wychowanek Przedszkola Promyk w Sławie.

Łączny koszt dowozu dzieci niepełnosprawnych do szkół i przedszkoli z terenu Gminy Sława w roku 2022 wyniósł **152.077,02 zł.**

Świadczenia pomocy materialnej o charakterze socjalnym – stypendia szkolne, zasiłki szkolne.

X. Realizacja uchwał Rady Miejskiej w Sławie za 2022 r.

W 2022 roku Rada Miejska w Sławie podjęła 84 uchwały. Uchwały podjęte na sesjach w 2022 roku:

- a) przekazano do realizacji na stanowiska pracy w Urzędzie Miejskim w Sławie oraz jednostkom organizacyjnym,
- b) przekazano do legalizacji Wojewodzie Lubuskiemu oraz Regionalnej Izbie Obrachunkowej w Zielonej Górze,
- c) przestano do ogłoszenia w Dzienniku Urzędowym Województwa Lubuskiego 21 uchwał, które stanowią prawo miejscowe.

Lp	Data podjęcia	Grupa tematyczna	Tytuł aktu	Nr aktu prawnego	Status
1	2022-12-15	Uchwały Rady Miejskiej	Uchwała Rady Miejskiej w Ślawie nr LII/377/22 w sprawie zmiany uchwały Rady Miejskiej w Ślawie Nr XLI/310/22 z dnia 31 marca 2022 r, w sprawie gminnego programu profilaktyki i rozwiązywania problemów alkoholowych i przeciwdziałania narkomanii na lata 2022 r - 2024	LII/377/22	Obowiązujący
2	2022-12-15	Uchwały Rady Miejskiej	Uchwała Rady Miejskiej w Ślawie nr LII/376/22 w sprawie określenia stawki za 1 kilometr przebiegu pojazdu na cele przewozu dzieci niepełnosprawnych w Gminie Śława	LII/376/22	Zmieniony
3	2022-12-15	Uchwały Rady Miejskiej	Uchwała Rady Miejskiej w Ślawie nr LII/375/22 w sprawie określenia szczegółowego trybu i harmonogramu opracowania projektu Strategii Rozwoju Gminy Śława na lata 2023-2030.	LII/375/22	Obowiązujący
4	2022-12-15	Uchwały Rady Miejskiej	Uchwała Rady Miejskiej w Ślawie nr LII/374/22 w sprawie zmian w uchwale budżetowej gminy Śława na rok 2022.	LII/374/22	Obowiązujący
5	2022-12-15	Uchwały Rady Miejskiej	Uchwała Rady Miejskiej w Ślawie nr LII/373/22 w sprawie uchwalenia Wieloletniej Prognozy Finansowej Gminy Śława na lata 2023-2037.	LII/373/22	Zmieniony
6	2022-12-15	Uchwały Rady Miejskiej	Uchwała Rady Miejskiej w Ślawie nr LII/372/22 w sprawie uchwalenia uchwały budżetowej Gminy Śława na rok 2023	LII/372/22	Zmieniony
7	2022-11-24	Uchwały Rady Miejskiej	Uchwała Rady Miejskiej w Ślawie nr LI/371/22 w sprawie wprowadzenia oraz ustalenia wysokości i zasad poboru opłaty miejscowej.	LI/371/22	Obowiązujący

8	2022-11-24	Uchwały Rady Miejskiej	Uchwała Rady Miejskiej w Ślawie nr LI/370/22 w sprawie wprowadzenia oraz ustalenia wysokości i zasad pobierania opłaty targowej.	LI/370/22	Obowiązujący
9	2022-11-24	Uchwały Rady Miejskiej	Uchwała Rady Miejskiej w Ślawie nr LI/369/22 w sprawie określenia wysokości stawek podatku od nieruchomości.	LI/369/22	Obowiązujący
10	2022-11-24	Uchwały Rady Miejskiej	Uchwała Rady Miejskiej w Ślawie nr LI/368/22 w sprawie określenia stawek podatku od środków transportowych.	LI/368/22	Obowiązujący
11	2022-11-24	Uchwały Rady Miejskiej	Uchwała Rady Miejskiej w Ślawie nr LI/367/22 w sprawie zmian w uchwale budżetowej gminy Śława na rok 2022.	LI/367/22	Obowiązujący
12	2022-11-24	Uchwały Rady Miejskiej	Uchwała Rady Miejskiej w Ślawie nr LI/366/22 w sprawie udzielenia pomocy finansowej dla Powiatu Wschowskiego na zadanie inwestycyjne pn."Przebudowa drogi powiatowej nr 1017F Stare Strącze - Lipinki w km 0+000 do 1+655".	LI/366/22	Obowiązujący
13	2022-11-24	Uchwały Rady Miejskiej	Uchwała Rady Miejskiej w Ślawie nr LI/365/22 w sprawie wyrażenia zgody na utworzenie spółki SIM KZN Zielona Dolina spółka z ograniczoną odpowiedzialnością	LI/365/22	Obowiązujący
14	2022-11-24	Uchwały Rady Miejskiej	Uchwała Rady Miejskiej w Ślawie nr LI/364/22 w sprawie wyrażenia zgody na zawarcie porozumienia międzygminnego w celu przygotowania i realizacji strategii terytorialnej „Partnerstwa Gmin – Lubuska 9” dla Gmin: Koźuchów, Nowa Sól – gmina wiejska, Nowe Miasteczko, Bytom Odrzański, Siedlisko, Kolsko, Wschowa, Szlichtyngowa, Śława	LI/364/22	Obowiązujący
15	2022-11-24	Uchwały Rady Miejskiej	Uchwała Rady Miejskiej w Ślawie nr LI/363/22 w sprawie przyjęcia „Programu współpracy Gminy Śława w 2023 roku z organizacjami pozarządowymi i podmiotami, o których mowa w art. 3 ust. 3 ustawy z dnia 24 kwietnia 2003 r. o działalności pożytku publicznego i o wolontariacie”	LI/363/22	Obowiązujący

16	2022-11-24	Uchwały Rady Miejskiej	Uchwała Rady Miejskiej w Sławie nr LI/362/22 w sprawie przyjęcia Gminnego Programu Opieki nad Zabytkami na lata 2022-2025 dla Gminy Sława	LI/362/22	Obowiązujący
17	2022-11-24	Uchwały Rady Miejskiej	Uchwała Rady Miejskiej w Sławie nr LI/361/22 w sprawie nadania statutów jednostek pomocniczych Gminy Sława	LI/361/22	Obowiązujący
18	2022-11-24	Uchwały Rady Miejskiej	Uchwała Rady Miejskiej w Sławie nr LI/360/22 w sprawie wyrażenia zgody na sprzedaż w trybie bezprzetargowym budynku mieszkalnego oraz ustalenia wysokości stawki procentowej bonifikaty	LI/360/22	Obowiązujący
19	2022-11-10	Uchwały Rady Miejskiej	Uchwała Rady Miejskiej w Sławie nr L/359/22 w sprawie zmian w uchwale budżetowej gminy Sława na rok 2022.	L/359/22	Obowiązujący
20	2022-10-27	Uchwały Rady Miejskiej	Uchwała Rady Miejskiej w Sławie nr XLIX/358/22 w sprawie zatwierdzenia wniosku o wsparcie ze środków Rządowego Funduszu Rozwoju Mieszkalnictwa na sfinansowanie objęcia udziałów w tworzonej Społecznej Inicjatywy Mieszkaniowej	XLIX/358/22	Obowiązujący
21	2022-10-27	Uchwały Rady Miejskiej	Uchwała Rady Miejskiej w Sławie nr XLIX/357/22 w sprawie zmiany Uchwały Nr XXXVIII/291/21 Rady Miejskiej w Sławie z dnia 16 grudnia 2021 r. w sprawie uchwalenia Wieloletniej Prognozy Finansowej Gminy Sława na lata 2022-2037.	XLIX/357/22	Obowiązujący
22	2022-10-27	Uchwały Rady Miejskiej	Uchwała Rady Miejskiej w Sławie nr XLIX/356/22 w sprawie zmian w uchwale budżetowej gminy Sława na rok 2022.	XLIX/356/22	Obowiązujący
23	2022-10-27	Uchwały Rady Miejskiej	Uchwała Rady Miejskiej w Sławie nr XLIX/355/22 w sprawie zmiany Uchwały Nr XXVIII/158/17 z dnia 22 września 2016 r. Rady Miejskiej w Sławie w sprawie regulaminu utrzymania czystości i porządku na terenie Gminy Sława.	XLIX/355/22	Obowiązujący

24	2022-10-21	Uchwały Rady Miejskiej	Uchwała Rady Miejskiej w Sławie nr XLVIII/354/22 w sprawie zmian w uchwale budżetowej gminy Sława na rok 2022.	XLVIII/354/22	Obowiązujący
25	2022-09-29	Uchwały Rady Miejskiej	Uchwała Rady Miejskiej w Sławie nr XLVII/353/22 w sprawie zmiany Uchwały Nr XXXVIII/291/21 Rady Miejskiej w Sławie z dnia 16 grudnia 2021 r. w sprawie uchwalenia Wieloletniej Prognozy Finansowej Gminy Sława na lata 2022-2037.	XLVII/353/22	Obowiązujący
26	2022-09-29	Uchwały Rady Miejskiej	Uchwała Rady Miejskiej w Sławie nr XLVII/352/22 w sprawie zmian w uchwale budżetowej gminy Sława na rok 2022.	XLVII/352/22	Obowiązujący
27	2022-09-29	Uchwały Rady Miejskiej	Uchwała Rady Miejskiej w Sławie nr XLVII/351/22 w sprawie wyrażenia zgody na podwyższenie kapitału zakładowego Zakładu Wodociągów i Kanalizacji Sława Spółka z ograniczoną odpowiedzialnością w drodze wniesienia wkładu pieniężnego i objęcia w zamian nowych udziałów	XLVII/351/22	Obowiązujący
28	2022-09-29	Uchwały Rady Miejskiej	Uchwała Rady Miejskiej w Sławie nr XLVII/350/22 w sprawie: pozbawienia kategorii drogi gminnej i wyłączenie z użytkowania jako drogi publicznej	XLVII/350/22	Obowiązujący
29	2022-09-29	Uchwały Rady Miejskiej	Uchwała Rady Miejskiej w Sławie nr XLVII/349/22 w sprawie wyrażenia zgody na sprzedaż w trybie bezprzetargowym lokalu mieszkalnego oraz ustalenia wysokości stawki procentowej bonifikaty	XLVII/349/22	Obowiązujący
30	2022-09-29	Uchwały Rady Miejskiej	Uchwała Rady Miejskiej w Sławie nr XLVII/348/22 w sprawie wyrażenia zgody na sprzedaż w trybie bezprzetargowym lokalu mieszkalnego oraz ustalenia wysokości stawki procentowej bonifikaty	XLVII/348/22	Obowiązujący
31	2022-09-29	Uchwały Rady Miejskiej	Uchwała Rady Miejskiej w Sławie nr XLVII/347/22 w sprawie wyrażenia zgody na sprzedaż w trybie bezprzetargowym lokalu mieszkalnego oraz ustalenia wysokości stawki procentowej bonifikaty	XLVII/347/22	Obowiązujący

32	2022-09-29	Uchwały Rady Miejskiej	Uchwała Rady Miejskiej w Ślawie nr XLVII/346/22 w sprawie wyrażenia zgody na sprzedaż w trybie bezprzetargowym lokalu mieszkalnego oraz ustalenia wysokości stawki procentowej bonifikaty	XLVII/346/22	Obowiązujący
33	2022-09-29	Uchwały Rady Miejskiej	Uchwała Rady Miejskiej w Ślawie nr XLVII/345/22 w sprawie zmiany uchwały w sprawie ustalenia regulaminu określającego wysokość stawek i szczegółowe warunki przyznawania dodatków, szczegółowe warunki obliczania i wypłacania wynagrodzenia za godziny ponadwymiarowe i godziny doraźnych zastępstw oraz inne świadczenia wynikające ze stosunku pracy nauczycieli	XLVII/345/22	Obowiązujący
34	2022-09-29	Uchwały Rady Miejskiej	Uchwała Rady Miejskiej w Ślawie nr XLVII/344/22 w sprawie przeprowadzenia konsultacji społecznych dotyczących nadania statutów jednostek pomocniczych Gminy Śława	XLVII/344/22	Obowiązujący
35	2022-09-29	Uchwały Rady Miejskiej	Uchwała Rady Miejskiej w Ślawie nr XLVII/343/22 w sprawie przystąpienia do sporządzenia miejscowego planu zagospodarowania przestrzennego dla terenów położonych w obrębie miasta Śława	XLVII/343/22	Obowiązujący
36	2022-09-29	Uchwały Rady Miejskiej	Uchwała Rady Miejskiej w Ślawie nr XLVII/342/22 w sprawie przystąpienia do sporządzenia miejscowego planu zagospodarowania przestrzennego Gminy Śława w zakresie lokalizacji elektrowni wiatrowych	XLVII/342/22	Obowiązujący
37	2022-09-29	Uchwały Rady Miejskiej	Uchwała Rady Miejskiej w Ślawie nr XLVII/341/22 w sprawie nadania nazwy drodze wewnętrznej w miejscowości Radzyń	XLVII/341/22	Obowiązujący
38	2022-08-25	Uchwały Rady Miejskiej	Uchwała Rady Miejskiej w Ślawie nr XLVI/340/22 w sprawie zmian w uchwale budżetowej gminy Śława na rok 2022.	XLVI/340/22	Obowiązujący
39	2022-08-25	Uchwały Rady Miejskiej	Uchwała Rady Miejskiej w Ślawie nr XLVI/339/22 w sprawie zmiany uchwały Rady Miejskiej w Ślawie nr V/71/19 z dnia 28 lutego 2019 roku w sprawie zarządzenia poboru	XLVI/339/22	Obowiązujący

			w drodze inkasa podatku od nieruchomości, podatku rolnego i podatku leśnego, wyznaczenia inkasentów w sołectwach Gminy Sława oraz wysokości wynagrodzenia za inkaso.		
40	2022-07-22	Uchwały Rady Miejskiej	Uchwała Rady Miejskiej w Sławie nr XLV/338/22 w sprawie miejscowego planu zagospodarowania przestrzennego dla terenów położonych w obrębach Gminy Sława	XLV/338/22	Obowiązujący
41	2022-06-30	Uchwały Rady Miejskiej	Uchwała Rady Miejskiej w Sławie nr XLIV/337/22 w sprawie zmiany Uchwały Nr XXXVIII/291/21 Rady Miejskiej w Sławie z dnia 16 grudnia 2021 r. w sprawie uchwalenia Wieloletniej Prognozy Finansowej Gminy Sława na lata 2022-2037.	XLIV/337/22	Obowiązujący
42	2022-06-30	Uchwały Rady Miejskiej	Uchwała Rady Miejskiej w Sławie nr XLIV/336/22 w sprawie zmian w uchwale budżetowej gminy Sława na rok 2022.	XLIV/336/22	Obowiązujący
43	2022-06-30	Uchwały Rady Miejskiej	Uchwała Rady Miejskiej w Sławie nr XLIV/335/22 w sprawie: uchwalenia Wieloletniego Planu Rozwoju i Modernizacji Urządzeń Wodociągowych i Kanalizacyjnych będących w posiadaniu Zakładu Wodociągów i Kanalizacji Sława Sp. z o. o. na lata 2022-2027	XLIV/335/22	Obowiązujący
44	2022-06-30	Uchwały Rady Miejskiej	Uchwała Rady Miejskiej w Sławie nr XLIV/334/22 w sprawie wyrażenia zgody na zawarcie porozumienia międzygminnego w celu przygotowania i realizacji strategii rozwoju ponadlokalnego „Partnerstwa Gmin – Lubuska 9” dla Gmin: Kożuchów, Nowa Sól, Nowe Miasteczko, Bytom Odrzański, Siedlisko, Kolsko, Wschowa, Szlichtyngowa, Sława	XLIV/334/22	Obowiązujący
45	2022-06-30	Uchwały Rady Miejskiej	Uchwała Rady Miejskiej w Sławie nr XLIV/333/22 w sprawie określenia średniej ceny jednostek paliwa w Gminie Sława na rok szkolny 2022/2023	XLIV/333/22	Obowiązujący
46	2022-06-30	Uchwały Rady Miejskiej	Uchwała Rady Miejskiej w Sławie nr XLIV/332/22 w sprawie nadania godności „Sławski Laur”	XLIV/332/22	Obowiązujący

47	2022-06-30	Uchwały Rady Miejskiej	Uchwała Rady Miejskiej w Sławie nr XLIV/331/22 w sprawie nadania godności „Sławski Laur”	XLIV/331/22	Obowiązujący
48	2022-06-30	Uchwały Rady Miejskiej	Uchwała Rady Miejskiej w Sławie nr XLIV/330/22 w sprawie nadania godności „Sławski Laur”	XLIV/330/22	Obowiązujący
49	2022-06-30	Uchwały Rady Miejskiej	Uchwała Rady Miejskiej w Sławie nr XLIV/329/22 w sprawie nadania godności „Sławski Laur”	XLIV/329/22	Obowiązujący
50	2022-06-30	Uchwały Rady Miejskiej	Uchwała Rady Miejskiej w Sławie nr XLIV/328/22 w sprawie nadania godności „Sławski Laur”	XLIV/328/22	Obowiązujący
51	2022-06-30	Uchwały Rady Miejskiej	Uchwała Rady Miejskiej w Sławie nr XLIV/327/22 w sprawie nadania godności „Sławski Laur”	XLIV/327/22	Obowiązujący
52	2022-06-30	Uchwały Rady Miejskiej	Uchwała Rady Miejskiej w Sławie nr XLIV/326/22 w sprawie nadania godności „Sławski Laur”	XLIV/326/22	Obowiązujący
53	2022-05-26	Uchwały Rady Miejskiej	Uchwała Rady Miejskiej w Sławie nr XLIII/325/22 w sprawie zmiany Uchwały Nr XXXVIII/291/21 Rady Miejskiej w Sławie z dnia 16 grudnia 2021 r. w sprawie uchwalenia Wieloletniej Prognozy Finansowej Gminy Sława na lata 2022-2037.	XLIII/325/22	Obowiązujący
54	2022-05-26	Uchwały Rady Miejskiej	Uchwała Rady Miejskiej w Sławie nr XLIII/324/22 w sprawie zmian w uchwale budżetowej gminy Sława na rok 2022.	XLIII/324/22	Obowiązujący
55	2022-05-26	Uchwały Rady Miejskiej	Uchwała Rady Miejskiej w Sławie nr XLIII/323/22 w sprawie nadania nazwy drodze wewnętrznej w miejscowości Sława	XLIII/323/22	Obowiązujący

56	2022-05-26	Uchwały Rady Miejskiej	Uchwała Rady Miejskiej w Sławie nr XLIII/322/22 w sprawie absolutorium dla Burmistrza Sławy.	XLIII/322/22	Obowiązujący
57	2022-05-26	Uchwały Rady Miejskiej	Uchwała Rady Miejskiej w Sławie nr XLIII/321/22 w sprawie rozpatrzenia i zatwierdzenia sprawozdania finansowego wraz ze sprawozdaniem z wykonania budżetu Gminy Sława za 2021 rok.	XLIII/321/22	Obowiązujący
58	2022-05-26	Uchwały Rady Miejskiej	Uchwała Rady Miejskiej w Sławie nr XLIII/320/22 w sprawie udzielenia Burmistrzowi Sławy wotum zaufania.	XLIII/320/22	Obowiązujący
59	2022-04-28	Uchwały Rady Miejskiej	Uchwała Rady Miejskiej w Sławie nr XLII/319/22 w sprawie zmian w uchwale budżetowej gminy Sława na rok 2022.	XLII/319/22	Obowiązujący
60	2022-04-28	Uchwały Rady Miejskiej	Uchwała Rady Miejskiej w Sławie nr XLII/318/22 w sprawie określenia zakresu pomocy obywatelom Ukrainy	XLII/318/22	Obowiązujący
61	2022-04-28	Uchwały Rady Miejskiej	Uchwała Rady Miejskiej w Sławie nr XLII/317/22 w sprawie ustalenia wysokości ekwiwalentu pieniężnego dla członków Ochotniczych Straży Pożarnych Gminy Sława za udział w działaniach ratowniczych, akcjach ratowniczych, szkoleniach lub ćwiczeniach pożarniczych.	XLII/317/22	Obowiązujący
62	2022-04-28	Uchwały Rady Miejskiej	Uchwała Rady Miejskiej w Sławie nr XLII/316/22 w sprawie wykazu kąpielisk zorganizowanych na terenie Gminy Sława na rok 2022	XLII/316/22	Obowiązujący
63	2022-04-28	Uchwały Rady Miejskiej	Uchwała Rady Miejskiej w Sławie nr XLII/315/22 w sprawie określenia zasad udzielania dotacji celowej ze środków budżetu Gminy Sława na zadanie ograniczenia niskiej emisji, poprzez wymianę systemu ogrzewania na terenie Gminy Sława na rok 2022.	XLII/315/22	Obowiązujący

64	2022-04-28	Uchwały Rady Miejskiej	Uchwała Rady Miejskiej w Sławie nr XLII/314/22 w sprawie przystąpienia Gminy Sława do realizacji Programu „Korpus Wsparcia Seniorów” na rok 2022.	XLII/314/22	Obowiązujący
65	2022-03-31	Uchwały Rady Miejskiej	Uchwała Rady Miejskiej w Sławie nr XLI/313/22 w sprawie zmiany Uchwały Nr XXXVIII/291/21 Rady Miejskiej w Sławie z dnia 16 grudnia 2021 r. w sprawie uchwalenia Wieloletniej Prognozy Finansowej Gminy Sława na lata 2022-2037.	XLI/313/22	Obowiązujący
66	2022-03-31	Uchwały Rady Miejskiej	Uchwała Rady Miejskiej w Sławie nr XLI/312/22 w sprawie zmian w uchwale budżetowej gminy Sława na rok 2022.	XLI/312/22	Obowiązujący
67	2022-03-31	Uchwały Rady Miejskiej	Uchwała Rady Miejskiej w Sławie nr XLI/311/22 w sprawie przyjęcia programu opieki nad zwierzętami bezdomnymi oraz zapobiegania bezdomności zwierząt na terenie gminy Sława w 2022 roku.	XLI/311/22	Obowiązujący
68	2022-03-31	Uchwały Rady Miejskiej	Uchwała Rady Miejskiej w Sławie nr XLI/310/22 W sprawie: przyjęcia gminnego programu profilaktyki i rozwiązywania problemów alkoholowych i przeciwdziałania narkomanii na lata 2022 r – 2024	XLI/310/22	Zmieniony
69	2022-02-24	Uchwały Rady Miejskiej	Uchwała Rady Miejskiej w Sławie nr XL/309/22 w sprawie zmiany Uchwały Nr XXXVIII/291/21 Rady Miejskiej w Sławie z dnia 16 grudnia 2021 r. w sprawie uchwalenia Wieloletniej Prognozy Finansowej Gminy Sława na lata 2022-2037.	XL/309/22	Obowiązujący
70	2022-02-24	Uchwały Rady Miejskiej	Uchwała Rady Miejskiej w Sławie nr XL/308/22 w sprawie zmian w uchwale budżetowej gminy Sława na rok 2022.	XL/308/22	Obowiązujący
71	2022-02-24	Uchwały Rady Miejskiej	Uchwała Rady Miejskiej w Sławie nr XL/307/22 w sprawie złożenia wniosku o zezwolenie na utworzenie oddziału przygotowania wojskowego w Zespole Szkół Ponadpodstawowych w Sławie	XL/307/22	Obowiązujący

72	2022-02-24	Uchwały Rady Miejskiej	Uchwała Rady Miejskiej w Sławie nr XL/306/22 w sprawie miejscowego planu zagospodarowania przestrzennego dla terenów położonych w obrębach Gminy Sława	XL/306/22	Obowiązujący
73	2022-02-24	Uchwały Rady Miejskiej	Uchwała Rady Miejskiej w Sławie nr XL/305/22 w sprawie określenia strefy płatnego parkowania oraz ustalenia wysokości stawek i sposobu pobierania opłat za parkowanie pojazdów samochodowych na parkingach miasta Sławy	XL/305/22	Nieobowiązujący
74	2022-02-24	Uchwały Rady Miejskiej	Uchwała Rady Miejskiej w Sławie nr XL/304/22 w sprawie ustalenia parkingów płatnych, stawek opłat i opłaty specjalnej za parkowanie oraz sposobu ich pobierania	XL/304/22	Nieobowiązujący
75	2022-01-27	Uchwały Rady Miejskiej	Uchwała Rady Miejskiej w Sławie nr XXXIX/303/22 w sprawie uchwalenia Wieloletniej Prognozy Finansowej Gminy Sława na lata 2022-2037.	XXXIX/303/22	Obowiązujący
76	2022-01-27	Uchwały Rady Miejskiej	Uchwała Rady Miejskiej w Sławie nr XXXIX/302/22 w sprawie zmian w uchwale budżetowej gminy Sława na rok 2022	XXXIX/302/22	Obowiązujący
77	2022-01-27	Uchwały Rady Miejskiej	Uchwała Rady Miejskiej w Sławie nr XXXIX/301/22 w sprawie zmiany Uchwały nr XVIII/166/20 Rady Miejskiej w Sławie z dnia 27 lutego 2020 r. w sprawie zapewnienia wspólnej obsługi administracyjnej, finansowej i organizacyjnej dla jednostek organizacyjnych Gminy Sława.	XXXIX/301/22	Obowiązujący
78	2022-01-27	Uchwały Rady Miejskiej	Uchwała Rady Miejskiej w Sławie nr XXXIX/300/22 w sprawie przystąpienia do sporządzenia zmiany Studium uwarunkowań i kierunków zagospodarowania przestrzennego Gminy Sława	XXXIX/300/22	Obowiązujący
79	2022-01-27	Uchwały Rady Miejskiej	Uchwała Rady Miejskiej w Sławie nr XXXIX/299/22 w sprawie zasad prowadzenia handlu w piątki i soboty przez rolników i ich domowników na wyznaczonym miejscu	XXXIX/299/22	Obowiązujący

80	2022-01-27	Uchwały Rady Miejskiej	Uchwała Rady Miejskiej w Sławie nr XXXIX/298/22 w sprawie wyznaczenia miejsca do prowadzenia handlu w piątki i soboty przez rolników i ich domowników	XXXIX/298/22	Obowiązujący
81	2022-01-27	Uchwały Rady Miejskiej	Uchwała Rady Miejskiej w Sławie nr XXXIX/297/22 w sprawie wyrażenia zgody na sprzedaż w trybie bezprzetargowym lokalu mieszkalnego oraz ustalenia wysokości stawki procentowej bonifikaty	XXXIX/297/22	Obowiązujący
82	2022-01-27	Uchwały Rady Miejskiej	Uchwała Rady Miejskiej w Sławie nr XXXIX/296/22 w sprawie przyjęcia gminnego programu profilaktyki i rozwiązywania problemów alkoholowych i przeciwdziałaniu narkomanii na 2022 r.	XXXIX/296/22	Obowiązujący
83	2022-01-27	Uchwały Rady Miejskiej	Uchwała Rady Miejskiej w Sławie nr XXXIX/295/22 w sprawie zatwierdzenia planów pracy stałych Komisji Rady Miejskiej w Sławie na 2022 rok	XXXIX/295/22	Obowiązujący
84	2022-01-27	Uchwały Rady Miejskiej	Uchwała Rady Miejskiej w Sławie nr XXXIX/294/22 w sprawie zatwierdzenia planu pracy Rady Miejskiej w Sławie na 2022 rok	XXXIX/294/22	Obowiązujący

XI. Współpraca z innymi społecznościami samorządowymi

1. Program współpracy Gminy Sława w 2022 r. z organizacjami pozarządowymi oraz innymi podmiotami prowadzącymi działalność pożytku publicznego

1. Gmina Sława realizuje postanowienia ustawy z dnia 24 kwietnia 2003 roku o działalności pożytku publicznego i o wolontariacie, zgodnie z zasadami współpracy administracji publicznej z organizacjami pozarządowymi oraz innymi podmiotami prowadzącymi działalność pożytku publicznego. Otwarty konkurs ofert na rok 2022 zostały poprzedzone przyjęciem wymaganych procedurą, następujących aktów prawnych:
 - a) uchwały Rady Miejskiej w Sławie z dnia 25 listopada 2021 r. w sprawie przyjęcia Programu współpracy Gminy Sława z organizacjami pozarządowymi w roku 2022 (poprzedzonej udokumentowanymi konsultacjami społecznymi nad Programem);
 - b) zarządzeniami Burmistrza Sławy w sprawie powołania Komisji Konkursowej w celu opiniowania złożonych ofert.
2. Współpraca finansowa Gminy Sława w 2022 r. z organizacjami pozarządowymi obejmowała zadania z zakresu:
 - a) upowszechniania kultury fizycznej i sportu;
 - b) popularyzacji kultury;
 - c) ratownictwa i ochrony ludności.
3. Współpraca pozafinansowa polegała natomiast głównie na wzajemnym informowaniu się o planowanych kierunkach działalności i realizowanych zadaniach, wspieraniu organizacji pozarządowych w ubieganiu się o pozyskiwanie funduszy ze źródeł zewnętrznych, doradztwie i udzielaniu pomocy merytorycznej organizacjom.
4. Podmioty, którym zlecano realizację zadań publicznych były zobligowane do składania sprawozdań z ich wykonania w terminie 30 dni od daty zakończenia realizacji zadania. Wszystkie podmioty, które w roku 2022 korzystały ze wsparcia Gminy Sława złożyły swoje sprawozdania, które następnie zostały rozliczone i zaakceptowane.

TABELA nr 1: Zestawienie kwot wydatkowanych na wsparcie realizacji zadań publicznych w roku 2022 w trybie otwartych konkursów ofert oraz w trybie małych grantów w rozróżnieniu na sfery realizowanych zadań publicznych.

Zestawienie kwot wydatkowanych na wsparcie realizacji zadań publicznych w roku 2022 w trybie otwartych konkursów ofert oraz w trybie małych grantów		
1	Otwarty konkurs ofert	
	upowszechnianie kultury fizycznej i sportu	180 000,00
	popularyzacja kultury	24 500,00
	łącznie w otwartych konkursach ofert:	204 500,00
2	Mały grant	
	ratownictwo i ochrona ludności	7 000,00
	upowszechnianie kultury fizycznej i sportu	13 000,00
	popularyzacja kultury	5 500,00
	łącznie w trybie małego grantu:	25 500,00
		230 000,00

TABELA nr 2: Zestawienie organizacji pozarządowych, które wzięły udział w otwartych konkursach ofert na realizację zadań publicznych w roku 2022 z przyznanymi kwotami na wsparcie.

Lp.	Numer umowy	Nazwa zleceniobiorcy	Tytuł zadania publicznego	Przyznana kwota dotacji	Całkowita zakładana kwota realizowanego zadania	Uwagi
Konkurs ogłoszony w dniu 13 stycznia 2022 r. – popularyzacja kultury						
1.	RL.526.1.2022	Stowarzyszenie Lasy i jeziora	Koncerty podczas zawodów wędkarskich	3 000,00	4 197,00	-
2.	RL.526.2.2022	Stowarzyszenie Las, woda & blues	XIV Ogólnopolski Festiwal Bluesowy Las, woda & blues	12 000,00	34 870,00	-
3.	RL.526.3.2022	Fundacja Autenticon Sława	Wycieczka kulturalno-historyczno-przyrodnicza "Poznajemy Polskę" - Pomorze Zachodnie	3 500,00	13 200,00	-
4.	RL.526.4.2022	Stowarzyszenie Letnisko Lubogoszcz	Lubogoszcz, słowiańska kraina między Tucznem a Radziechowem. Od zarania dziejów do dzisiaj. Dni Lubogoszczy	3 000,00	5 400,00	-
5.	RL.526.5.2022	Fundacja I Love Bridge	Spotkanie z Renatą Dancewicz - wieczór autorski z pokazem filmów, opowieści o pasjach, fascynacjach i nie tylko...	3 000,00	8 700,00	-
łącznie przyznano:				24 500,00		
łącznie wydatkowano:				24 500,00		
Konkurs ogłoszony w dniu 13 stycznia 2022 r. – upowszechnienie kultury fizycznej i sportu						
5.	RL.526.6.2022	Stowarzyszenie Lasy i jeziora	Zawody wędkarskie o Puchar Jeziora Sławskiego	4 000,00	13 370,00	-

6.	RL.526.7.2022	KS Solid Sport	Solid MTB Maraton Sława	13 000,00	28 000,00	-
7.	RL.526.8.2022	Fundacja Autenticon Sława	Cykl wyjazdów na turnieje Boccia	4 000,00	5 000,00	-
8.	RL.526.9.2022	Lubuski Klub Żeglarski	Cykl regat na Jeziorze Sławskim w sezonie 2022	7 000,00	20 300,00	-
9.	RL.526.10.2022	KS "Dąb" Sława-Przybyszów	Udział w rozgrywkach piłki nożnej	110 000,00	139 000,00	-
10.	RL.526.11.2022	UKS Sparta Sława	Judo wielką przygodą	9 000,00	20 100,00	-
11.	RL.526.12.2022	UKS Yacht Club Sława	Żeglarstwo dzieci i młodzieży	10 000,00	19 099,00	-
12.	RL.526.13.2022	Fundacja I Love Bridge	65. Międzynarodowy Kongres Brydża Sportowego - Sława 2022	6 000,00	26 000,00	-
13.	RL.526.14.2022	KS Topola Łupice	Piłka nożna to jest to	9 000,00	18 620,00	-
14.	RL.526.15.2022	Sławskie Stowarzyszenie Badmintonowo-Tenisowe	Rozpowszechnianie kultury fizycznej poprzez tenis ziemny i badminton	3 000,00	4 400,00	-
15.	RL.526.16.2022	MKS Sparta Sława	Udział w amatorskich rozgrywkach piłki nożnej	5 000,00	8 500,00	-
Łącznie przyznano:				180 000,00		
Łącznie wydatkowano:				180 000,00		

TABELA nr 3: Zestawienie podpisanych umów wraz z przyznanymi kwotami na wsparcie realizacji zadań publicznych w roku 2022 w trybie art. 19a (małe granty).

Lp.	Numer umowy	Nazwa zleceniobiorcy	Tytuł zadania publicznego	Rodzaj zadania	Przyznana kwota dotacji	Całkowita zakładana kwota realizowanego zadania
1.	RL.525.2.2022	WOPR	Bezpieczny wypoczynek	Ratownictwo i ochrona ludności	7 000,00	9 000,00
2.	RL.525.3.2022	Lubuski Klub Żeglarski	Puchar Ziemi Zachodnich. Regaty żeglarskie na Jeziorze Ślawskim w sezonie 2022 r.	Upowszechnienie kultury fizycznej i sportu	4 000,00	8 100,00
3.	RL.525.4.2022	KGW Radzyń	Zakup strojów	Popularyzacja kultury	5 500,00	6 950,00
4.	RL.525.5.2022	KS "Dąb" Śława-Przybyszów	Dodatkowe turnieje i mecze grup młodzieżowych	Upowszechnienie kultury fizycznej i sportu	9 000,00	11 000,00
Łącznie:					25 500,00	

2. Współpraca międzynarodowa

Gmina utrzymuje stosunki partnerskie z niemieckim miastem Luckau w Brandenburgii, belgijskim miasteczkiem Esneux, mołdawskim miasteczkiem Vadul lui Vodă, ukraińską Polanicą – gmina Jaremcze oraz Dreznem – Laubegast w Niemczech. Współpraca zadeklarowana i realizowana jest głównie w sferze kulturalnej, sportowej oraz w zakresie wspierania wszystkich inicjatyw zmierzających do coraz ściślejszych kontaktów między gminami, integracji ich mieszkańców, poznania historii, tradycji i kultury oraz wymiany doświadczeń. Spotkania z przedstawicielami miast partnerskich odbywają się z reguły co kilka miesięcy, w szczególności z okazji obchodów dni miast, targów, wydarzeń sportowych czy kulturalnych. W roku 2022 duża część spotkań i wydarzeń związanych

ze współpracą międzynarodową nie odbyła się z uwagi na obostrzenia związane z sytuacją epidemiczną oraz wojną na Ukrainie.

Pomoc Ukrainie

W tym trudnym czasie w związku z wybuchem wojny Sława od samego początku konfliktu solidaryzowała się ze swoimi partnerami z Ukrainy. Już na początku marca w szkole podstawowej w Ciosańcu zorganizowane zostały klasy dla dzieci i młodzieży, które uciekły przed wojną na Ukrainie. W późniejszym okresie została zapewniona także możliwość uczęszczania do szkół w obwodzie szkolnym zgodnym z miejscem zamieszkania. Gmina umożliwiła również dowozy dzieci i młodzieży, zarówno do Ciosańca, jak i innych placówek szkolnych.

Ponadto, zorganizowany został punkt pomocy humanitarnej zlokalizowany w Sławie, w budynku byłej szkoły podstawowej przy ulicy Henryka Pobożnego 6. Większość spraw związanych z pomocą obywatelom Ukrainy na terenie naszej gminy koordynował sławski Ośrodek Pomocy Społecznej. Urząd Miejski w Sławie był miejscem składania wniosków dotyczących przyznania świadczenia o charakterze socjalnym tj. stypendium szkolnego i zasiłku szkolnego, świadczeń dla osób, które udzieliły schronienia obywatelom Ukrainy, a także dokumentów związanych z nadaniem numeru PESEL. Zapewniona została także pomoc tłumacza.

W tym okresie również mieszkańcy miasta partnerskiego Luckau okazali wielkie serce i wsparli uchodźców wojennych z Ukrainy, którzy znaleźli schronienie w naszej gminie. Dzięki aktywnej współpracy miast w ciągu minionego roku do Sławy kilkakrotnie przyjechały zorganizowane przez nich transporty z artykułami pierwszej pomocy dla uchodźców. Pomoc została także przekazana przez mieszkańców niemieckiego Drezna.

Polsko – niemieckie senioralia

W ramach współpracy z niemieckim miastem partnerskim Luckau w dniach 6-8 czerwca 2022 r. w Sławie miały miejsce polsko - niemieckie senioralia. Głównym celem projektu była integracja seniorów ze Sławy i Luckau poprzez realizację projektu transgranicznego o charakterze edukacyjno - kulturalnym. W trakcie senioraliów odbyło się spotkanie

integracyjne, wycieczka edukacyjna do Muzeum Etnograficznego w Zielonej Górze – Ochli oraz wycieczka przyrodnicza - rejs po Jeziorze Sławskim statkiem Lubuszanin II.

Współpraca z Dreznem

W czasie otwarcia uroczystych obchodów Dni Sławy 2022 miała miejsce premiera m.in. publikacji Andrei Rudorff „Obozy Schlesiersee I i II - podobozы obozu koncentracyjnego Groß-Rosen” wydanej na zlecenie Towarzystwa Niemiecko-Polskiego Saksonii. Także podczas tej uroczystości członek tego Towarzystwa Pan Frank Müller został wyróżniony tytułem Sławski Laur. Z ww. stowarzyszeniem Gmina Sława aktywnie współpracuje w ramach godnego upamiętnienia i zachowania miejsc pamięci w Przybyszowie oraz niedaleko wsi Spokojna, związanych z podobozami Groß-Rosen oraz marszem śmierci przebywających w nich więźniarek.

Ogólne obszary współpracy z miastami partnerskimi:

1. Współpraca z Luckau (Niemcy) - data zawarcia porozumienia: 16.11.1991 r.

Najważniejsze dziedziny współpracy:

- wymiana młodzieży;
- wymiana wakacyjna;
- współpraca kulturalna;
- spotkania sportowców (Eurostawa, biegacze);
- współpraca emerytów;
- współpraca jednostek straży pożarnej;
- wymiana doświadczeń rolniczych.

2. Współpraca z Esneux (Belgia) - data zawarcia umowy: 24.07.2004 r.

Najważniejsze dziedziny współpracy:

- podtrzymywanie stałej więzi pomiędzy urzędami miast;
- wspieranie się w każdej dziedzinie;
- wymianę pomiędzy mieszkańcami w celu rozwijania jak najlepszego dialogu - pobyty w rodzinach;
- wzajemnego zrozumienia żywej wartości braterstwa europejskiego.

3. Współpraca z Vadul lui Vodă (Mołdawia) - data zawarcia porozumienia: 8.11.2009 r.

Najważniejsze dziedziny współpracy:

- wymiana młodzieży;
- wzajemna wymiana doświadczeń pomiędzy dwiema gminami w obszarach współpracy;
- udostępnianie niezbędnych informacji o kulturalnym, handlowo-ekonomicznym i socjalnym rozwoju gmin;
- organizowanie spotkań pomiędzy mołdawskimi i polskimi przedstawicielami w celu wzajemnej współpracy;
- prowadzenie wspólnych prac w dziedzinie stworzenia standardów turystyki i turystyki uzdrowiskowej;
- wspieraniu działań oświatowych i kulturalnych.

4. Współpraca z Polanicą Jaremce (Ukraina) - data zawarcia porozumienia: 26.06.2015 r.

Najważniejsze dziedziny współpracy:

- wzajemnej wymianie doświadczeń pomiędzy dwiema gminami w obszarach współpracy;
- udostępnieniu niezbędnych informacji o kulturalnym, handlowo-ekonomicznym i socjalnym rozwoju gmin;
- organizowaniu spotkań pomiędzy ukraińskimi i polskimi przedstawicielami w celu wzajemnej współpracy;
- prowadzeniu wspólnych prac w dziedzinie stworzenia standardów turystyki i turystyki uzdrowiskowej;
- wspieraniu działań oświatowych i kulturalnych;
- wymiana młodzieży.

5. Współpraca z Dreznem - Laubegast (Niemcy)

- współpraca kulturalna (wystawy, występy zespołów artystycznych);
- spotkania sportowców (turniej Eurostawa, cykliczny rajd rowerowy Laubegast - Lubogoszcz);
- wymiana doświadczeń w obszarach współpracy;
- wspieranie działań oświatowych i kulturalnych.

3. Inne formy współdziałania

Lokalna Grupa Działania – Stowarzyszenie Kraina Lasów i Jezior

Gmina Sława przynależy do Lokalnej Grupy Działania – Stowarzyszenie Kraina Lasów i Jezior. Działalność LGD opiera się na realizacji projektów promocyjno-animacyjnych, projektów infrastrukturalnych, współpracy, wykorzystywaniu spójności kulturowej oraz rozwiązywaniu wspólnych problemów i sprostaniu wyzwaniom, jakie stoją przed gminami Krainy Lasów i Jezior. Gmina Sława ma swoich przedstawicieli w organach decyzyjnych, jakimi są Rada LGD oraz Zarząd LGD. LGD – Kraina Lasów i Jezior dystrybuuje środki z Programu Rozwoju Obszarów Wiejskich na lata 2014-2020. W ten sposób Gmina Sława zrealizowała w 2022 r. projekt: „Budowa urządzenia wodnego - rekreacyjnego pomostu pływającego na Jeziorze Sławskim”.

Stowarzyszenie Gmin RP Euroregion Sprewa – Nysa – Bóbr.

21 września 1993 r. w Gubinie podpisano Umowę powołującą do życia Stowarzyszenie Gmin RP Euroregion Sprewa – Nysa – Bóbr. Umowa reguluje szeroko rozumianą współpracę partnerów po obu stronach polsko-niemieckiej granicy, a uwieńczyli ją swymi podpisami Prezes Konwentu Stowarzyszenia Gmin RP Euroregion “Sprewa-Nysa-Bóbr” Czesław Fiedorowicz oraz Prezydent Stowarzyszenia Niemieckiego Euroregion “Sprewa-Nysa-Bóbr” Waldemar Kleinschmidt. Euroregion jest platformą dobrowolnej współpracy polskich gmin z powiatami i miastami Republiki Federalnej Niemiec. Gmina Sława współpracuje na wielu polach z niemiecką Gminą Luckau. W 2022 r. gminy wspólnie zrealizowały przedsięwzięcie: „Polsko – niemieckie senioralia w Sławie”.

Lubuska 9

W roku 2021 władze 9 gmin z południowo-wschodniej części województwa lubuskiego (Bytomia Odrzańskiego, Kolska, Kożuchowa, Gminy Nowa Sól, Nowego Miasteczka, Siedliska, Sławy, Szlichtyngowej i Wschowy) podpisały list intencyjny w sprawie wzmocnienia partnerstwa międzygminnego. Istotą dokumentu było formalne wyrażenie woli i gotowości do współpracy w zakresie realizacji zadań wpływających na rozwój społeczno-gospodarczy regionu, a także intensyfikację wzajemnej współpracy w latach 2022-30.

24 listopada 2022 r. Rada Miejska w Sławie przyjęła uchwałę nr LI/364/22 w sprawie wyrażenia zgody na zawarcie porozumienia międzygminnego w celu przygotowania i realizacji strategii terytorialnej „Partnerstwa Gmin – Lubuska 9” dla Gmin: Kożuchów, Nowa Sól – gmina wiejska, Nowe Miasteczko, Bytom Odrzański, Siedlisko, Kolsko, Wschowa, Szlichtyngowa, Sława. Wspólna strategia planowo będzie gotowa w pierwszym półroczu roku 2023 r. Samorządy te zdecydowały się na współpracę, gdyż w rozpoczynającej się nowej perspektywie finansowej Unii Europejskiej (która obejmuje lata 2021-27) wspólna realizacja projektów rozwojowych będzie dawała gminom i miastom możliwość realizacji większej liczby działań niż ubieganie się o środki samodzielnie, a także wspólne zmierzenie się z problemami, których zasięg często wykracza poza możliwości techniczne, organizacyjne czy finansowe pojedynczych samorządów.

4. Związki komunalne

Gmina Sława Uchwałą Rady Miejskiej w Sławie z dnia 26 kwietnia 2012 r. przystąpiła do ZWIĄZKU MIĘDZYGMINNEGO „ EKO-PRZYSZŁOŚĆ ”. Wspólną wolą trzynastu gmin było powołanie związku międzygminnego, który przejął obowiązki gmin w związku ze zmianą ustawy o utrzymaniu porządku i czystości w gminach. Zmiany są znaczące i wpływają diametralnie na dotychczasowy system gospodarki odpadami komunalnymi. Gminy, a w ich imieniu powołany Związek Międzygminny „EkoPrzyszłość”, realizuje nowe obowiązki wynikające z ustawy. Związek międzygminny działa na terenie trzynastu gmin trzech powiatów. Zasadniczym celem i zadaniem jest organizacja odbioru i zagospodarowaniem odpadów komunalnych na terenie związku w ramach rozstrzygniętego przetargu, jak również tworzeniem punktów selektywnej zbiórki odpadów komunalnych tzw. PSZOK oraz sprawozdawczością w zakresie powierzonych zadań. Wszystkie zadania spoczywające na Związku zostały zawarte w Statucie Związku.

XII. Kultura

1. Działalność kulturalna

Sławskie Centrum Kultury i Wypoczynku w Sławie jak co roku realizuje zadania zmierzające do zaspokojenia potrzeb mieszkańców i turystów w dziedzinie kultury, wypoczynku i gastronomii.

Domu Kultury w Sławie

W okresie sprawozdawczym od 1 stycznia 2022 do 31 grudnia 2022 roku w zakresie organizacji *działalności kulturalnej* zrealizowaliśmy wydarzenia opisane poniżej współpracując niejednokrotnie z podmiotami działającymi w środowisku lokalnym.

09.01.2022 Koncert Noworoczny „Wiedeńska Gala Operetki” w wykonaniu zespołu Artes Ensemble – Kościół pw. św. Michała Archanioła w Sławie

17.01.2022 „Wykonaj Zagraj Nagraj” – Konkurs on-line muzyczno techniczny dla mieszkańców gminy Sława

19.01.2022 Realizacja nagrań do przestuchań w ramach 42. Międzynarodowego Dziecięcego Festiwalu Piosenki i Tańca w Koninie

30.01.2022 30. Finał Wielkiej Orkiestry Świątecznej Pomocy, – uzbierana kwota – 57 775,36 oraz 210,41 euro - sławski rekord

14.02.2022 Podopieczna pracowni plastycznej z Domu Kultury w Sławie nagrodzona w konkursie plastycznym pt. „Maska Tradycyjna i Współczesna" zorganizowanym przez Młodzieżowy Dom Kultury „Dom Harcerza” w Krakowie

01.03.2022 Eliminacje powiatowe Lubuskiego Konkursu Recytatorskiego PRO ARTE 2022 w Domu Kultury w Sławie

02.03.2022 Rozdanie nagród w konkursie "Wykonaj, zagraj, nagraj" w Domu Kultury w Sławie

07.03.2022 Zakwalifikowanie się podopiecznego z sekcji wokalne Domu Kultury w Sławie do 42. Międzynarodowego Dziecięcego Festiwalu Piosenki i Tańca w Koninie

08.03.2022 Recital „Akustycznie inaczej” - koncert w Domu Kultury w Ciosańcu

11.03.2022 Posiedzenie Rady Artystycznej eliminacji powiatowych Lubuskiego Konkursu Fotograficznego realizowanego przez Sławskie Centrum Kultury i Wypoczynku w ramach programu PRO ARTE, Promocji Twórczości Dzieci i Młodzieży organizowanego przez Regionalne Centrum Animacji Kultury w Zielonej Górze - w Domu Kultury w Sławie

13.03.2022 Dzień Kobiet z SCKiW "Całuję twoją dłoń Madame" - czyli muzyczne retro show z okazji Dnia Kobiet w auli Gimnazjum w Sławie

22.03.2022 Udział reprezentacji z Domu Kultury w Sławie w eliminacjach powiatowych Lubuskiego Konkursu Piosenki PRO ARTE 2022

25.03.2022 I eliminacje XXII Festiwalu Piosenki "Śpiewać może każdy" w Domu Kultury w Sławie

31.03.2022 Wręczenie nagród w Lubuskim Konkursie Fotograficznym PRO ARTE 2022 w Domu Kultury w Sławie. Temat Lubuskiego Konkursu Fotograficznego: „Niemożliwe – podobno wszystko jest możliwe pod pewnymi warunkami. Ale czy na pewno? Stwórz swoją interpretację”

01.04.2022 Spotkanie podsumowujące 30. finał [WOŚP](#) w Sławie - świetlica SCKiW

10.04.2022 XIX Gminny Konkurs i Wystawa Wypieków Wielkanocnych w Domu Kultury w Śmieszkowie

11.04.2022 Podsumowanie konkursu dla dzieci, młodzieży i dorosłych "Sposób na pisanek Wielkanoc 2022" – rozdanie nagród w Domu Kultury w Sławie

12.04.2022 Z okazji Świąt Wielkanocnych na ośrodku [Sławskiego Centrum Kultury i Wypoczynku](#) zostały ustawione ogromne pisanki

22.04.2022 Udział sekcji wokalne w finale wojewódzkim Lubuskiego Konkursu Piosenki PRO ARTE 2022

25.04.2022 Posiedzenie Rady Artystycznej Lubuskiego Konkursu Plastycznego. Przegląd realizowany przez Sławskie Centrum Kultury i Wypoczynku i Regionalne Centrum Animacji Kultury w Zielonej Górze w ramach programu promocji twórczości dzieci i młodzieży PRO ARTE 2022

29.04.2022 II eliminacje XXII Festiwalu Piosenki „Śpiewać może każdy” w Domu Kultury w Sławie

1-2.05.2022 Jarmark Produktu Lokalnego – Plac Rynek w Sławie

02.05.2022 *Coolturka* - prezentacja dokonań artystycznych zespołów tanecznych i wokalnych z domów kultury z Ciosańca, Śmieszkowa, Krzepielowa i Sławy na Placu Rynku

11.05.2022 Finał Wojewódzkiego Lubuskiego Festiwalu Piosenki realizowanego w ramach Programu Promocji Twórczości Dzieci i Młodzieży PRO ARTE 2022, w Gminnym Ośrodku Kultury w Przytocznej - udział reprezentantki z sekcji wokalne z Domu Kultury w Sławie

14.05.2022 Występ sekcji wokalne z Domu Kultury w Sławie podczas festynu charytatywnego w Droszkowie na leczenie i rehabilitację Milana Króla

17.05.2022 Eliminacje powiatowe Lubuskiej Gali Tanecznej w ramach Programu Promocji Twórczości Dzieci i Młodzieży PRO ARTE 2022

19.05.2022 W Domu Kultury w Sławie rozdanie nagród, wyróżnień i nominacji do finału wojewódzkiego uczestnikom eliminacji powiatowych Lubuskiego Konkursu Plastycznego realizowanego przez Sławskie Centrum Kultury i Wypoczynku w ramach Programu Promocji Twórczości Dzieci i Młodzieży PRO ARTE 2022. Temat tegorocznej edycji konkursu brzmiał: „Witajcie! W naszej bajce, Słoń zagra na fujarce, Pinokio nam zaśpiewa, Zatańczą wkóło drzewa (...)”

22.05.2022 „Do Ciebie Mamo” koncert z okazji Dnia Matki - Muzyczna Kuźnia Henryka Cyrana - scena przy plaży SCKiW

27.05.2022 III eliminacje XXII Festiwalu Piosenki *Śpiewać może każdy* Sława 2022

28.05.2022 Udział Zespołu Piosenki Biesiadnej *Sławianie* z DK w Sławie w przeglądzie piosenki biesiadnej „I Spotkanie z Piosenką Biesiadną i Ludową - Muszla 2022” w Lubięcinie

01- 05.06.2022 Udział podopiecznego z sekcji wokalne Domu Kultury w Sławie w 42. Międzynarodowym Dziecięcym Festiwalu Piosenki i Tańca w Koninie

04.06.2022 Sławski Dzień Dziecka – plaża Sławskiego Centrum Kultury i Wypoczynku, organizatorzy Burmistrz Sławy, Dyrektor SCKiW, Gminna Komisja Rozwiązywania Problemów Alkoholowych i Narkomanii w Sławie

06.06.2022 Spotkanie polsko-niemieckie z Luckau *Senioralnia* – występ

07.06.2022 Przegląd finałowy Lubuskiej Gali Tanecznej w Zielonej Górze – prezentacja zespołu TUTU i solistki z DK w Sławie

25.06.2022 Kino na plaży SCKiW

26.06.2022 Finał XXII Festiwalu Piosenki „Śpiewać może każdy” – scena przy plaży SCKiW

02.07.2022 Festyn Słowiański w Lubogoszczy, oprawa muzyczna, nagłośnienie i występy sekcji wokalne

06.07.2022 Taneczny występ nad brzegiem jeziora – zespół TUTU z Domu Kultury w Sławie

7-8-9.07.2022 Rap Stacja Festiwal

22.07.2022 Parafiada Myśliwska, nagłośnienie i występy taneczne

30-31.07.2022 Sławski Festiwal Smaków

5-6-7.08.2022 Dni Sławy – Lato bez granic Sława 2022 (5.08.2022 Uroczyste otwarcie święta miasta w Remizie Strażackiej „Wystawa Fotografii Historia OSP Sława”, premiera dwóch wydawnictw, 6.08.2022 korowód ulicami Sławy, koncerty Felicjana Andrzejczaka i Dawida Kwiatkowskiego;

7.08.2022 dwa spektakle plenerowe „Spotkanie z piratami” oraz „Prastara księżnica - skarb i tajemnica” wraz z animacjami dla dzieci

05.08.2022 Muzyczna Uczta *U św. Michała Archanioła* w Sławie, koncert *Pod sztandarem św. Floriana*. Wystąpili profesor Andrzej Ogórkiewicz z Teatru Wielkiego w Poznaniu oraz Reprezentacyjny Zespół Muzyki Myśliwskiej P.Z.Ł.

05.08.2022 Kino na plaży - maraton filmowy na plaży: *Lego Przygoda 2, I tak Cię Kocham, Ocean's 8*

14.08.2022 Piknik Wojskowy przy współpracy WKU Zielona Góra

20.08.2022 Pożegnanie Lata w Rytmie Disco – koncert zespołów Iness, Toskański i Top Girls

27.08.2022 Pod Parasolem Lata - koncert Basi Kawy, skrzypaczki i wokalistki

16.10.2022 Jesienny Piknik Rodzinny „Dyńowy zawrót głowy”; Konkurs na największą dynię i oryginalnych przetworów dyniowych

15.11.2022 Koncert Pieśni Patriotycznych w wykonaniu Zespołu Piosenki Biesiadnej *Stawianie* w Domu Kultury w Sławie

17.11.2022 Recital Henryka Cyrana i Aleksandry Mroskowiak *Koncert akustycznie inaczej* w DK w Ciosańcu

6-8.12.2022 Sławskie Mikołajki – Mikołajowy Orszak odwiedził szkoły i przedszkola

14.12.2022 Kolędowanie Zespołu Piosenki Biesiadnej *Stawianie* – nagranie w DK Sława

15.12.2022 *Świąteczne zdjęcie swojego pupila* – konkurs dla mieszkańców Gminy Sława

20.12.2022 Koncert w Zespole Szkół Ponadgimnazjalnych z okazji 60-lecia Szkoły oraz Spotkanie Wigilijne Zespołu Piosenki Biesiadnej *Stawianie* w Restauracji *Stawianka* w Sławie

W I półroczu 2022 r.:

Sekcja plastyczna:

grupa dziecięca starsza, grupa dziecięca młodsza,

grupa młodzieżowa, prowadzenie zajęć dla dorosłych w trybie indywidualnym

Sekcja muzyczna: prowadzenie zajęć w szkółce wokalne, sekcji wokalne, zajęć zespołu muzycznego „Koledzy” składającego się z 5 osób oraz Zespołu Piosenki Biesiadnej „Stawianie”

Sekcja taneczna: zespół *Psocki*, zespół *TUTU*, zajęcia solo, zajęcia duetu, zespół *Gwiazdki*, *Quartet* i ćwiczenia taneczne z elementami jogi

Dodatkowo: kurs tańca towarzyskiego dla dorosłych, kurs tańca towarzyskiego dla dzieci i młodzieży, sekcja brydża sportowego, od 4 lutego 2022 w czwartki Klub Gier Planszowych „Zatoka Graczy” do 21.06.2022

W II półroczu 2022 r.:

Sekcja plastyczna: grupa dziecięca (czwartek), grupa dziecięca (sobota), grupa młodzieżowa (piątek), grupa młodzieżowa + grupa indywidualna (sobota) zajęcia dla dorosłych (środa). Podopieczni sekcji brali udział w konkursach ogólnopolskich i międzynarodowych: XX Międzynarodowym Konkursie Plastycznym dla dzieci i młodzieży *Tęczowy kalendarz* (Tychy), XIV Ogólnopolskim Konkursie Plastycznym *Leśne duszki, leśne skrzaty* (Kraków), Ogólnopolskim Konkursie Plastycznym *Anioły-muśnięcie skrzydeł* (Wałbrzych)

Sekcja taneczna: zespół *Psołki*, zespół *TUTU*, zajęcia solo, zajęcia duetu (od poniedziałku do czwartku)

Ćwiczenia taneczne z elementami jogi 3 razy w tygodniu (poniedziałek, środa i czwartek)

Sekcja taneczna w sali wiejskiej w Starym Strączu we wtorki: zespół taneczny oraz ćwiczenia taneczne z elementami jogi dla pań.

Sekcja muzyczna: prowadzenie zajęć w szkółce wokalne, sekcji wokalne, zajęć zespołu muzycznego „Koledzy” oraz Zespołu Piosenki Biesiadnej „Sławianie”, Zajęcia indywidualne z wokalistką przygotowywanie repertuarów tematycznych projekt „Akustycznie inaczej”, sekcja instrumentalna - gitara

Wyróżnienie dla Sztabu WOŚP #5069 SCKiW - pamiątkowy srebrny medal za wieloletnie zaangażowanie i pracę na rzecz fundacji

Ponadto: kurs tańca towarzyskiego dla dzieci, młodzieży i dorosłych, sekcja brydża sportowego, Klub Gier Planszowych „Zatoka Graczy”

Dom Kultury w Śmieszkowie

30.01.2022 30. Finał Wielkiej Orkiestry Świątecznej Pomocy – udział w zbiórce

17-30.01.2022 Ferie Zimowe

11.03.2022 Uroczysta akademie z okazji Dnia Kobiet.

11.04.2022 Udział w konkursie plastycznym - Pisanka Wielkanocna

10.04.2022 Konkurs Wypieków Wielkanocnych

02.05.2022 Występ grup tanecznych *TĘCZA i GWIAZDKI* podczas Jarmarku Produktu Lokalnego

17.05.2022 Lubuska Gala Taneczna

03.06.2022 Dzień Dziecka Śmieszkowo

04.06.2022 Dzień Dziecka Sława

14.06.2022 Uroczyste zakończenie zajęć tanecznych

29.06.2022 Rozpoczęcie wakacyjnych zajęć świetlicowych

Podopieczna z zajęć plastycznych otrzymała 3 - miejsce w konkursie plastycznym Pisanka Wielkanocna.

Prowadzone były zajęcia taneczne, zajęcia plastyczne oraz zajęcia świetlicowe

lipiec - sierpień - cykl zajęć wakacyjnych

06.08 2022 - Udział dzieci w korowodzie podczas Dni Sławy

14.08.2022 - Udział dzieci i młodzież w korowodzie i dożynkowym występie – wiersze i taniec

16.09.2022 - Święto pieczonego ziemniaka

21.10.2022 - Jesienne warsztaty plastyczne

01.12.2022 – Stroiki świąteczne

08.12.2022 - Odwiedziny świętego Mikołaja

Zajęcia w II półroczu 2022:

zajęcia plastyczne - godz. 15.00 poniedziałek

zajęcia taneczne - godz. 15.00 wtorek

- godz. 16.00 środa

- godz. 16.00 czwartek

zajęcia świetlicowe - godz-15.00-18.00 piątek

Dom Kultury w Krzepielowie

17.01.2022 Ferie zimowe, nocowanie w Domu Kultury na zakończenie ferii

Luty 2022 wykonanie dekoracji wielkanocnej na budynek DK w Krzepielowie

30.01.2022 Wielka Orkiestra Świątecznej Pomocy - kwesta uliczna w Krzepielowie, Krążkowie, Lipinkach

01.03.2022 Wykonanie palm Wielkanocnych dla wsi Krzepielów

10.04.2022 Występ Zespołu Pieśni i Tańca im. Michała Krechowca na konkursie wypieków w Śmieszkowie

02.05.2022 Występ Zespołu Pieśni i Tańca im. Michała Krechowca na Jarmarku Produktu Lokalnego w Sławie

11.06.2022 Udział członków Zespołu w Rodzinnym Festynie w Krzepielowie

27.06.2022 - 08.07.2022 Półkolonia w Domu Kultury, nocowanie w domu kultury na zakończenie półkolonii

Prowadzone były zajęcia: plastyczne - 6 osób (dzieci w wieku 10 – 13 lat) (wtorek, czwartek), świetlicowe - 11 osób (dzieci w wieku 9-13 lat), (poniedziałek, środa), taneczne- 9 osób (dzieci w wieku 8-12 lat), (wtorek, piątek)

Lipiec 2022 wykonanie wieńca dożynkowego na konkurs

27.08.2022 - udział Zespołu Pieśni i Tańca im. Michała Krechowca w Mszy Świętej dożynkowej, oraz prowadzenie obrzędu dożynkowego w Siedlnicy

04.09.2022 - prowadzenie mszy świętej przez Zespół Pieśni i Tańca im. Michała Krechowca w Krzepielowie

07.10 - 2022 - 09.10.2022 - wycieczka Zespołu Pieśni i Tańca im. Michała Krechowca do Pobierowa

listopad - przygotowanie dekoracji świątecznych na budynek DK Krzepielów

- wykonanie ozdób przez dzieci na zajęciach plastycznych

- wykonanie girlandy 45 metrowej z gałązek choinki do ozdoby budynku domu kultury

24.11.2022 – organizacja Zabawy Andrzejkowej dla klas IV - VIII

04.12.2022 - Mikołaj w Krzepielowie – udział w imprezie przedstawicieli z Zespołu

- wykonanie dekoracji świątecznych do kościoła

Prowadzone były zajęcia :

- plastyczne 10 osób (dzieci w wieku 7 - 12 lat, wtorek, czwartek)
- świetlicowe 12 osób (dzieci w wieku 6 - 13 lat ,poniedziałek , środa)
- taneczne 14 osób (dzieci w wieku 6 - 13 lat, wtorek, piątek)

Dom Kultury w Ciosańcu

17.01-30.01.2022 Ferie z Domem Kultury (zajęcia plastyczne, taneczne, warsztaty chemiczne, gry i zabawy w ruchu, gry planszowe, warsztaty krawieckie)

08.03. 2022 Dzień Kobiet

21.03.2022 Powitanie wiosny (w godzinach porannych z przedszkolakami, w godzinach popołudniowych z dziećmi i młodzieżą uczęszczającymi na zajęcia w D.K.)

12.04.2022 „Pisanki, kraszanki jajka malowane” - warsztaty wielkanocne połączone z spotkaniem wielkanocnym

21.05.2022 Dzień Mamy i Taty

07.06.2022 Udział w eliminacjach wojewódzkich do Lubuskiej Gali Tanecznej

01.06.2022 Dzień Dziecka w Ciosańcu (przygotowanie spotkania dla dzieci, prowadzenie zabaw i konkursów)

04.06.2022 Dzień Dziecka w Sławie (przygotowanie i prowadzenie konkurencji sportowych)

24.06.2022 Powitanie wakacji na placu rekreacyjnym w Ciosańcu

28.10.2022 r. - „Jesienne inspiracje” spotkanie dla dzieci, młodzieży i mieszkańców podczas którego tworzono jesienne dekoracje

08.11.2022 r. - Dzień postaci z bajek – spotkanie dla dzieci z Oddziału Przedszkolnego w Ciosańcu

17.11.2022 r. - Dzień Seniora

30.11.2022 r. - Spotkanie Andrzejkowe z Alicją w krainie czarów – w godzinach porannych dla Oddziału Przedszkolnego, w godzinach popołudniowych dla dzieci i młodzieży z Domu Kultury

15.12.2022 r. - „Pierniki – stroiki” - spotkanie świąteczne dla dzieci, młodzieży i mieszkańców podczas którego tworzono świąteczne dekoracje oraz dekorowano pierniki

Prowadzone były następujące sekcje: taneczna: (dzieci w wieku 5-7 lat) 10 osób, (dzieci w wieku 8-13 lat) 7 osób, plastyczna - 24 osoby, zajęcia świetlicowe - 24 osoby, zajęcia teatralne - 24 osoby

2. Biblioteka

Biblioteka Publiczna w Sławie działa w formie samorządowej instytucji kultury, działającą na terenie miejsko – wiejskim. Tworzy ją Biblioteka Publiczna w Sławie wraz z trzema filiami na terenie gminy w miejscowościach: Ciosaniec, Krzepielów i Stare Stracze. Podstawowym działaniem biblioteki jest gromadzeniu, udostępnianiu, popularyzacji książki i czytelnictwa. Obsługujemy czytelników z terenu miasta i gminy oraz osoby przebywające tymczasowo na naszym terenie, oraz turystów.

Zbiory biblioteki tworzą dwa typy zbiorów:

- księgozbiór w formie książki tradycyjnej, stanowiący typ księgozbioru uniwersalnego,
- zbiory specjalne- różnego typu zbiory niebędące książką drukowaną (audiobooki, gry na konsole).

Zakup księgozbioru realizowany był w ramach Narodowego Programu Rozwoju Czytelnictwa 2.0 Kierunek interwencji 1.1. Zakup i zdalny dostęp do nowości wydawniczych. Aplikowanie do programu, wymagało od nas w tym roku wkładu własnego w wysokości 65 %, pozostałe 35 % otrzymaliśmy z dofinansowania w formie dotacji

celowej. Na zakup księgozbioru wydaliśmy kwotę: 27691 zł. Środki w wysokości: 18000 zł pochodziły z dotacji podmiotowej od Organizatora, a kwotę: 9691 złotych otrzymaliśmy w formie dotacji celowej z Ministerstwa Kultury i Dziedzictwa Narodowego, którego dysponentem środków jest Biblioteka Narodowa. Średnia cena zakupionej książki w 2022 roku wyniosła 23 zł. Zakupiliśmy 1215 książek w formie drukowanej dla wszystkich grup wiekowych o różnorodnej tematyce, aby oferta była różnorodna i jak najbardziej trafiała w potrzeby i zainteresowania czytelników. W ramach realizacji zadania wskaźnik zakupu przedstawia się następująco: 50,37% literatura dla dorosłych, 40,25% literatura dla dzieci i 9,38 % literatura popularnonaukowa i uwzględnia on wielkość wypożyczeń przez poszczególne grupy.

ZESTAWIENIE KOSZTÓW ZAKUPU KSIĘGOZBIORU W 2022 ROKU książka w formie drukowanej	ILOŚĆ	WARTOŚĆ zł
ZAKUP OGÓŁEM	1215	27691
Zakup książek z dotacji podmiotowej	816	18000
Zakup książek z dotacji celowej	399	9691

WPŁYW KSIĘGOZBIORU W 2022 ROKU					
Przybyło ogółem	W tym zakupiono ogółem	Zakup literatury dla dorosłych	Zakup literatury dla dzieci	Zakup literatury z innych działów	Dary
1270	1215	612	489	114	55

Dokupiliśmy kontynuacje, lektury szkolne, których brakowało, nowości, o które pytali czytelnicy, książki wydane dużym drukiem dla osób z dysfunkcją wzroku, ciekawe pod względem formy i tematyki książki dla dzieci, aby oferta dla najmłodszych czytelników była interesująca i różnorodna, a pośród nich są książki: przygodowe, detektywistyczne, opowiadania, baśnie, fantastyka, komiksy oraz publikacje edukacyjne i poradnikowe, ponadto wzbogaca zakup bogactwo form wydawniczych: książki z rozkładanymi, rozsuwanymi stronami, okienkami, pięknie ilustrowane, aby również forma wydawnicza zachęcała najmłodszych czytelników do sięgania po książkę, pod kątem tematyk skupiliśmy się również na zakupie książek dla chłopców, odpowiadających ich zainteresowaniom: książki o pojazdach, samolotach, super bohaterach, robotach itp.



Niektóre zakupione książki dla dzieci

Dla dorosłych czytelników zakupiliśmy powieści obyczajowe, kryminały, romanse, thrillery, książki z pogranicza gatunku np. komedia kryminalna, eseje, publikacje z różnych dziedzin wiedzy. W zakupach literatury popularnonaukowej ustosunkowaliśmy się do zapotrzebowania czytelników, którzy poszukują między innymi książek z psychologii, poradników, biografii.

Zwróciliśmy uwagę, aby wśród zakupionych książek znalazły się publikacje, które tematycznie skierowane są dla czytelników 60+, a wśród nich są książki wydane dużą czcionką. W tym roku dokupiliśmy 22 książki w tej formie wydawniczej i staramy się dokupować sukcesywnie kolejne publikacje.



Niektóre zakupione publikacje wydane dużą czcionką

Zbiór książek wydanych dużą czcionką liczy obecnie 155 książek. Dokonując zakupów staramy się, aby tytuły tych książek się nie powtarzały, co daje nam możliwość wypożyczania tytułów między placówkami i oferowania dedykowanych wydań czytelnikom. Ponadto otrzymaliśmy 55 książek w formie daru na kwotę: 1063,00 zł, które pochodziły od czytelnika i z projektu Klub Seniora w Starym Strączu Ogółem do księgozbioru wpłynęło 1270 woluminów książek. Czytelnicy otrzymali nową, ciekawą i różnorodną ofertę. Zbiory specjalne -książka mówiona – audiobooki

Kolejną grupę zbiorów tworzą audiobooki. Stan audiobooków wynosi: 90 jednostek inwentarzowych w tym: 70 audiobooków dla dorosłych i 20 dla dzieci. Nie zwiększyliśmy wielkości tego zbioru, gdyż zainteresowanie formą książki mówionej jest nieduże, a czytelnicy mogą korzystać z audiobooków z platformy Legimi.



Księgozbiór w formie fizycznej poszerzyliśmy o dostęp w formie elektronicznej. Oferta biblioteki dla czytelników świadczona w oparciu o nowe technologie- format cyfrowy. Wykupiliśmy dla czytelników dostęp do publikacji elektronicznych e-booków, który w tym roku poszerzony jest o dostęp do audiobooków i synchrobooków w polskiej wypożyczalni książek elektronicznych pod nazwą Legimi. Z dostępu korzystamy w ramach umowy konsorcjum bibliotek południowej części województwa

lubuskiego, którego inicjatorem jest Wojewódzka i Miejska Biblioteka Publiczna w Zielonej Górze. Udział w konsorcjum umożliwia nam wykupienie dostępu po korzystniejszych cenach. Dostęp obejmuje roczny pakiet 10 miesięcznych kodów dostępu dla czytelników. W ofercie jest ponad 66 000 e-booków i 40 000 audiobooków i synchrobooków i jest on sukcesywnie powiększany. Główną grupę odbiorców stanowią osoby dorosłe powyżej 25 roku życia. W tym roku zaobserwowano również większe zainteresowanie kodami na terenach wiejskich. W latach ubiegłych było ono jednostkowe i sporadyczne, a obecnych odbiorców kodów przybywa z tendencją stałego odbiorcy kodu. Sukcesywnie wzrasta liczba odbiorców. W kolejnym roku przy tej tendencji zwiększymy ilości dostępnych kodów dla czytelników.

KORZYSTANIE Z DOSTĘPU NA PLATFORMY LEGIMI W 2022 ROKU						
Liczba użytkowników	WYPOŻYCZENIA		OTWARCIA		OGÓŁEM	
	e-booków	audiobooków	e-booków	audiobooków	wypożyczenia	otwarcia
26	892	133	498	99	1025	597

Obsługa czytelników poprzez wypożyczanie i udostępnianie zbiorów bibliotecznych jest jednym z głównych zadań biblioteki. Zarejestrowano 937 czytelników, którzy wypożyczyli 14750 książek, 37 czasopism, 9 audiobooków. Odnotowano 1057 użytkowników, którzy odwiedzili bibliotekę 5880 razy. Proporcja podziału czytelników zmienia się i jak do tej

pory większą grupę stanowiły dzieci i młodzież ucząca się, tak obecnie ten podział rozkłada się prawie po połowie na dzieci i młodzież oraz czytelników dorosłych.

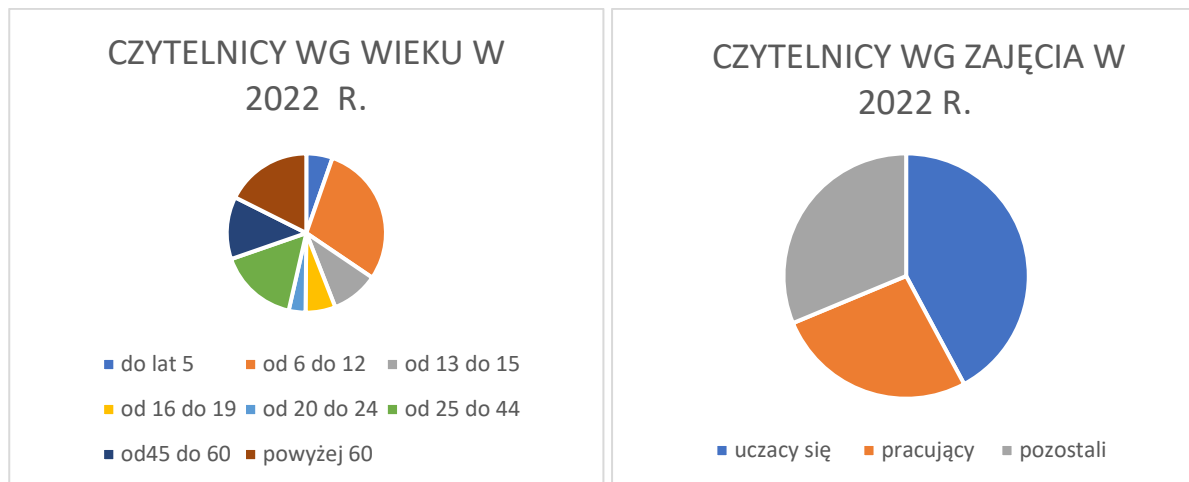

Analizując dane statystyczne nastąpił wzrost liczby czytelników o 53 czytelników i przekłada się on na większość grup wiekowych z pominięciem przedziału wiekowego 16-19 lat i 45-60, w których to przedziałach nastąpił nieznaczny spadek. Większy wzrost liczby czytelników nastąpił w przedziałach wiekowych: 6-12 lat i powyżej 60 lat.

W statystyce wypożyczeń na zewnątrz odnotowano wzrost wypożyczeń w porównaniu z rokiem ubiegłym o 2794 wypożyczenia książek

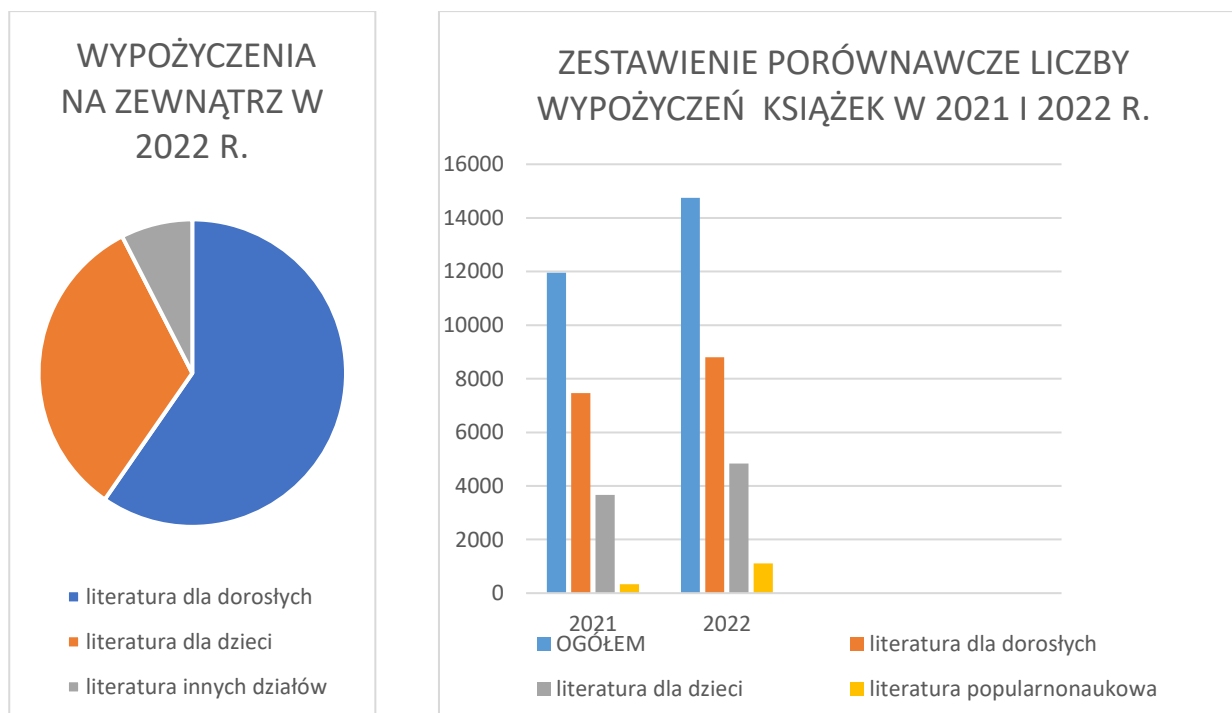

Wzrost wypożyczeń nastąpił we wszystkich działach literatury. Najwięcej czytają

czytelnicy dorośli i przy dostępie do różnych form książek, książka w formacie drukowanym jest najczęściej i najchętniej czytana.

Prowadzimy również działania mające na celu popularyzację książki i czytelnictwa, integrujące środowisko lokalne.



Na 2022 rok przypadła realizacja II etapu projektu „Liga eSzkola”, którym było przeprowadzenie szkoleń dla uczestników. Projekt zainicjowany był przez Ministerstwo Kultury i Dziedzictwa Narodowego oraz Ministerstwo Cyfryzacji, a finansowany w ramach umowy podpisanej przez Fundację eSzkola z Centrum Projektów Polska Cyfrowa. Jednym z głównych celów projektu Liga eSzkola było rozwijanie kompetencji cyfrowych dzieci i młodzieży w wieku 10-18 lat poprzez prowadzenie zajęć w ramach

certyfikowanego szkolenia e-Citizen ECDL oraz zajęć przygotowujących dzieci i młodzież do warsztatów robotyki z LEGO Spike Prime. Zgodnie z projektem w szkoleniach wzięła udział 8 osobowa grupa uczestników w wieku od 11 do 15 lat. Zajęcia odbywały się raz w tygodniu po 4 godziny. Odbyło się 12 spotkań obejmujących 48 godzin szkoleniowych: 24 h zajęć teoretycznych i umiejętności e-CITIZEN ECDL – Europejski Certyfikat Umiejętności Komputerowych e- Obywatel informatycznych i 24 h zajęć praktycznych z programowania. Wszyscy uczestnicy ukończyli szkolenie i otrzymali zaświadczenie o ukończeniu szkolenia ECDL e- Citizen i Programowania robotów LEGO. Z pośród uczestników jedna osoba przystąpiła do egzaminu i otrzymała Europejski Certyfikat Umiejętności Komputerowych e – Obywatel.

W trakcie realizacji projektu korzystaliśmy ze sprzętu, w który zostało wyposażone laboratorium robotyki, m.in. dwa zestawy robotów programowalnych LEGO Spike Prime, mata konkursowa FIRST LEGO League Challenge oraz dwa laptopy i dwa tablety, które po ukończeniu projektu przeszły na naszą własność o wartości: 10 487 zł.





Zdjęcia z zajęć Liga eSzkoła



Uczestniczymy w kolejnej, edycji ogólnopolskiego projektu Mała Książka Wielki Człowiek. Akcja skierowana jest do rodziców i dzieci w wieku od 3 do 6 lat i ma na celu zachęcić rodziców do codziennego czytania z dzieckiem i przychodzenie do biblioteki. Badania wykazują, że wspólne rodzinne czytanie niesie ze sobą bardzo wiele korzyści. Każde dziecko nowo zapisane do biblioteki otrzymuje w prezencie książkę w formie wyprawki czytelniczej na start, kartę małego czytelnika do zbierania naklejek i naklejkę za każdą kolejną wizytę w bibliotece i wypożyczenie, co najmniej jednej książki. Zebranie dziesięciu naklejek, honorowane jest imiennym dyplomem czytelnika. Rodzice i dzieci przystępują bardzo chętnie do projektu, a zbieranie naklejek przez najmłodszych czytelników sprawia wiele radości.

Działaniem cyklicznym upowszechniającym czytelnictwo, jednocześnie integrującym lokalne środowisko jest działalność Dyskusyjnych Klubów Książki. Nasz Klub działa przy filii w Starym Strączu i jest klubem dla dorosłych, który ma już swoją małą historię. Pierwsze spotkanie odbyło się 14 kwietnia 2011 roku i w 2022 roku przypadło 11 lat działalności. W klubie jest kilku członków, którzy są od początku powstania klubu, w ubiegłym roku doszły dwie nowe osoby. Obecnie klub liczy ośmiu stałych członków klubu. Przeciętnie w spotkaniu uczestniczy 7 osób, a bywa, że i jest 11 osób na spotkaniu. Spotkania klubu odbywały się cyklicznie, co najmniej raz w miesiącu. Klubowicze spotkali się w tym roku na dziesięciu spotkaniach. Na spotkaniu książka jest punktem wyjścia, który przeplatają osobiste przeżycia, doświadczenia, poglądy i zarazem towarzyskim spotkaniem.



Ze spotkania Dyskusyjnego Klubu książki

W ramach promocji czytelnictwa odbyło się spotkanie z autorem książek dla dzieci i młodzieży Grzegorzem Kasdepke, które zostało sfinansowane ze środków Instytutu Książki, pochodzących z dotacji celowej MKiDzN w ramach programu Dyskusyjne Kluby Książki. Wzięli w nim udział uczniowie 3 i 4 klasy Szkoły Podstawowej w Starym Strączu.



Czas pandemii wywarł duży wpływ na czytelnictwo dzieci, które przeniósł swoją aktywność do Internetu, który jest dla niektórych podstawowym źródłem informacji, sposobem komunikowania się i spędzania wolnego czasu. Ze wzrostu czytelników i wypożyczeń wynika, że powracamy powoli do czasu przed pandemią. Staramy się zaspokoić potrzeby i oczekiwania czytelników, gromadzimy i uzupełniamy księgozbiór w nowości wydawnicze. Do dyspozycji czytelników są książki w formie drukowanej w tym książki wydane dużą czcionką, audiobooki oraz dostęp do e-boków, audiobooków i synchrobooków. Ponadto w bibliotece mieszkańcy mogą korzystać z komputerów z bogatym oprogramowaniem, bezpłatnego dostępu do Internetu.

XIII. Turystyka, rekreacja i promocja

Działalności turystyczna prowadzona jest nad Jeziorem Sławskim. SCKiW dysponuje domkami murowanymi, polem carawaningowym i polem namiotowym oraz pokojami gościnnymi. W 2022 roku na terenie ośrodka zameldowanych zostało 14 293 osoby.

ROK	LICZBA OSÓB ZAMELDOWANYCH	ILOŚĆ UDZIELONYCH OSOBONOCLEGÓW	W TYM TURYSŒCI ZAGRANICZNI OSOBY	W TYM TURYSŒCI ZAGRANICZNI OSOBONOCLEGI
2022	14293	40530	192	391
2021	11 268	30 630	236	524
2020	9473	22161	121	297
2019	7989	18142	240	591
2018	7199	18384	411	965
2017	5804	15873	336	710
2016	6852	17147	297	736
2015	8232	20124	318	889
2014	4540	12755	187	572
2013	6270	21373	1329	9125
2012	7572	23127	298	1354

2011	6419	19170	280	1093
2010	6834	22908	166	539

W porównaniu z rokiem 2021 r. SCKiW udzieliło o około 10 000 osobonoclegów więcej. Po raz drugi w SCKiW odbył się Festiwal RapStacja. Ośrodek zapewnił nocleg, zaplecze sanitarne oraz gastronomiczne, dla wielu młodych osób, które świetnie się bawiły podczas tej kilkudniowej imprezy. Każdy z Gości SCKiW miał możliwość skorzystania z WAKE PARKU, parku wodnego, wypożyczalni sprzętu wodnego, zjeżdżalni wodnej, wesołego miasteczka, wypożyczalni rowerów i gokartów, boiska do siatkówki i beach soccera, parku linowego, a także z bogatej bazy gastronomicznej. Na terenie SCKiW czynne były dwa kąpieliska, które spełniały wymagania Powiatowej Stacji Sanitarno-Epidemiologicznej. Nad bezpieczeństwem osób kąpiących się czuwali ratownicy WOPR. Fani kina mieli okazję obejrzeć film w plenerze na nowej plaży. W 2022 roku odmalowane zostały pokoje, domek ideal i domek dwupoziomowy, odnowiona została elewacja budynku małego sanitariatu, zakupiono nowe tablice informacyjne na pomost, nowe wyposażenie do domków (pościel, naczynia garnki, dodatkowe materace), a także telewizory i dekodery, zamontowano dodatkowe hydranty, ułożono instalację światłowodową od bramy wjazdowej do budynku biura SCKiW, zakupiono auto służbowe Ford Transit Connect, przeprowadzono liczne prace konserwatorskie np. odmalowanie ławek koło domków, odmalowanie ławek na pomoście, rozplantowanie ziemi na skarpach – nowa plaża, wymiana instalacji elektrycznej w biurze SCKiW, naprawa awarii sieci wodnej.

Rozpoczęły się także dwie ważne dla SCKiW inwestycje:

1. Budowa 2 pawilonów usługowych – II kondygnacyjnych, a co za tym idzie ułożony został nowy kabel zasilający pawilony w energię elektryczną oraz nowa instalacja wodno-kanalizacyjna.
2. Budowa sieci elektroenergetycznej SN/nN: budowa słupowej stacji transformatorowej 15/0,4kV, linii kablowej SN-15kV, których zakończenie planowane jest w 2023 r.

Z działalnością turystyczną związane jest także przygotowywanie imprez rekreacyjnych, które mają na celu promowanie Gminy Sława. Kalendarz imprez jest bardzo bogaty, najważniejsze z nich to:

Jarmark Produktu Lokalnego, Rap Stacja Festiwal, Pożegnanie Lata w Rytmie Disco „Lato bez Granic” - Dni Sławy, letnie kino, zlot food trucków.

Promocja

Gmina Sława corocznie organizuje i współorganizuje liczne imprezy, festiwale, jarmarki i zawody sportowe. Niektóre z nich są flagowe, odbywają się cyklicznie od wielu już lat, należą do nich m.in. Dni Sławy - Lato Bez Granic, Jarmark Produktu Lokalnego, Festiwal Muzyczny Las Woda & Blues, Rap Stacja Festiwal, czy Pożegnanie Lata w Rytmie Disco. Ponadto w sezonie wakacyjnym organizowane są: Festiwal Smaków Świata, letnie koncerty oraz kino plenerowe. W ramach promocji naszego regionu delegacja sławskiej promocji uczestniczyła w Międzynarodowych Targach Turystyki i Czasu Wolnego we Wrocławiu. Na co dzień Gmina promuje się głównie za pomocą mediów społecznościowych oraz strony internetowej, gdzie dodawane są informacje o inwestycjach, wydarzeniach kulturalno-sportowych, relacje z imprez czy też ciekawostki, a także atrakcyjne zdjęcia z terenu gminy. Wydawane były kolejne numery Biuletynu Sławskiego. Gmina Sława promowana była podczas meczu żużlowego eWinner 1. Liga Żużlowa na mocy umowy partnerskiej z Zielonogórskim Klubem Żużlowym Falubaz SSA. Artykuły i publikacje o Gminie znalazły się m.in. w publikacji „Ekolubuskie”, zaktualizowano również informacje o Sławie zawarte na portalu „Znaczki turystyczne”. Publikacje na temat wydarzeń w Gminie Sława w 2022 r. ukazywały się w następujących mediach.

- a) Biuletyn Sławski;
- b) TVP Gorzów Wlkp.;
- c) Radio Zachód;
- d) zw.pl;
- e) Głos Regionu;
- f) TV master;
- g) Głos Głogowa;
- h) Gazeta Lubuska;
- i) wschowa.naszemiasto.pl;
- j) glogow.naszemiasto.pl;
- k) Radio Elka;
- l) MyGlogow.pl.

XIV. Informacja o działalności i wyposażeniu OSP w gminie

STAN ORGANIZACYJNY OSP NA TERENIE GMINY SŁAWA.

1. Na terenie gminy działa 10 stowarzyszeń OSP. Wszystkie są zarejestrowane w Krajowym Rejestrze Sądowym. Są to:

- OSP Sława,
- OSP Krzepielów,

- OSP Stare Strącze,
- OSP Ciosaniec i Bagno,
- OSP Śmieszkowo,
- OSP Tarnów Jezierny,
- OSP Łupice,
- OSP Przybyszów.
- OSP Ciosaniec,
- OSP Bagno

2. JOT (Jednostki Organizacyjno-Techniczne) są powołane i działają w 6 OSP, tj.:

- OSP Sława
- OSP Krzepielów
- OSP Stare Strącze
- OSP Tarnów Jezierny
- OSP Ciosaniec i Bagno
- OSP Śmieszkowo

3. W KSRG (Krajowym Systemie Ratowniczo-Gaśniczym) działają 3 OSP, tj.:

- OSP Sława,
- OSP Krzepielów,
- OSP Stare Strącze,

4. Członkowie OSP:

- Liczba członków zwyczajnych 321, w tym mężczyzn 270, kobiet 51.
- Liczba członków honorowych 10, wspierających 40.
- Liczba członków zwyczajnych mogący brać bezpośredni udział w akcjach ratowniczo-gaśniczych 140.

5. Wyposażenie OSP:

W obecnym roku pozyskano:

- umundurowanie specjalne, wyjściowe, koszarowe, hełmy oraz obuwie specjalne strażackie.
- sprzęt oraz umundurowanie do prowadzenia szkoleń dla członków MDP oraz OSP
- zbiornik o pojemności 2500l
- węże strażackie W-25, W-52, W-75.

Jednostka OSP	Marka	nr. rejestracyjny	Rodzaj
Sława	MERCEDES-BENZ 1326 AF 4X4	FWS U296	GBA
	TATRA T148S3 26.0t	ZEH 9110	GCBA
	JELCZ 080 10.6t	FWS 78TX	SD 30
	Volvo FH	FWS 95EK	SC 18
	KOŚCIAN METALCHEM CN18	FWS 98YK	SC 18
	SCANIA	F5 SLAWA	GBA
	RESPO 210DC	FWS 78YJ	PRZYCZEPKA
	WIENS SAFETY TRAILER	FWS 98YJ	PRZYCZEPKA
	Sam T50	ZEV 0844	PRZYCZEPKA
	STIM/S12 (Przyczepka)	FWS 98YU	PRZYCZEPKA
Krzepielów	JELCZ 010	FWS 8G99	GCBA
	Tarpan 237 Diesel 2.5t	FWS A958	SLRT
Tarnów Jezierny	Star 244 10.7t	FWS A957	GBA
	Przyczepa chemiczna	FWS Y832	PRZYCZEPKA
Stare Strącze	IVECO/EURO CARGO FF 150EW	FWS 3R98	GBA
Śmieszkowo	Star 1142 12.0t P142CJ	FWS 56TY	GBA
Ciosaniec i Bagno	Volkswagen Transporter T4 Kat.	FWS 4L44	SLRW
Przybyszów	FS LUBLIN Lublin 3302 2.9t	FWS J609	SLRW
Łupice	Star 244, JELCZ/008/GBM 10.7t	FWS 8G98	GBA

łączność radiowa, radia cyfrowe.

- agregat prądotwórczy.
- lanca kominowa.
- megafony (syrena alarmowa).

6. Samochody pożarnicze

- Liczba samochodów pożarniczych: 13, w tym ciężkich 3, średnich 6, lekkich 3, specjalne 1.

7. Źródła Pozyskania funduszy na ww. sprzęt to:

- środki Komendanta Głównego Państwowej Straży Pożarnej,
- Ministerstwo Spraw Wewnętrznych i Administracji
- Wojewódzki Fundusz Ochrony Środowiska i Gospodarki Wodnej
- Fundusz sprawiedliwości,
- dotacje Związku OSP RP,
- dofinansowania z budżetu gminy,
- środki własne OSP.
- Program Mały Strażak 12000 na jednostkę.

XV. Informacja o działalności Straży Miejskiej

Straż Miejska w Sławie została powołana do życia w dniu 1 kwietnia 2004 roku Uchwałą Rady Miejskiej w Sławie. Utworzono ją w celu ochrony bezpieczeństwa i porządku publicznego oraz egzekwowania prawa miejscowego na terenie gminy. Straż spełnia służebną rolę wobec społeczności lokalnej, wykonując swe zadania z poszanowaniem godności i praw obywateli.

Rola straży miejskiej w zapewnieniu bezpieczeństwa w gminie jest jasno określona w ustawie z 29 sierpnia 1997 roku o strażach gminnych(miejskich). Poza działaniami własnymi dotyczącymi ochrony bezpieczeństwa i porządku publicznego prowadzi współpracę z Policją, Strażą Leśną, RWS Sława, WOPR oraz innymi organizacjami.

Na początku w Straży Miejskiej zatrudnionych było dwóch strażników oraz komendant. W kolejnych latach stan osobowy wzrastał, następnie malał. Ostatecznie jest czterech funkcjonariuszy oraz pracownik cywilny.

Poza działaniami własnymi dotyczącymi ochrony bezpieczeństwa i porządku publicznego oraz egzekwowania prawa miejscowego na terenie gminy Straż Miejska w Sławie prowadzi również współpracę z Policją. Możliwość taką dało obu stronom podpisanie porozumienia między Burmistrzem Sławy, a Komendantem Powiatowej Policji we Wschowie w sprawie zakresu oraz szczegółowych form współpracy Komendy Powiatowej Policji we Wschowie i Straży Miejskiej w Sławie na rzecz poprawy stanu bezpieczeństwa i porządku publicznego na terenie Gminy Sława.

Rola Straży Miejskiej w zapewnieniu bezpieczeństwa w mieście jest jasno określona w ustawie z 29 sierpnia 1997 roku o strażach gminnych (miejskich), z niej wynika, że rolą straży jest głównie utrzymanie porządku publicznego na terenie miasta, co w znacznym stopniu odciąża policję zwłaszcza w sprawach dotyczących drobnej przestępczości, czy zaniedbań o charakterze porządkowym, które wymagają interwencji strażników.

Straż Miejska w Sławie odgrywa dużą rolę podczas imprez masowych, kiedy siły policyjne zabezpieczające takie wydarzenia, czy agencje ochrony mienia, skupiają się na wypełnianiu zadań zleconych i nie mają dostatecznych sił i środków do zapewnienia bezpieczeństwa. W takich przypadkach wspomaganie funkcjonariuszy Straży Miejskiej w Sławie jest nieoceniona w poprawie bezpieczeństwa i porządku na terenie miasta Sławy.

Do poprawy bezpieczeństwa na terenie miasta Sławy przyczynił także, się zakup kamer monitorujących miasto. Nadmienić należy, iż panel do sterowania kamer znajduje się w siedzibie Straży Miejskiej jak również na komisariacie Policji w Sławie. Dodatkowo posiadamy kamery przenośne, które montowane są w miejscach gdzie dochodzi do wykroczeń. Do zadań strażników należy również kontrola wniesionych opłat na parkingach miasta Sławy. Dodatkowym wsparciem dla funkcjonariuszy Straży Miejskiej jest zamiana wystuzonego Peugota 307 na Peugota Partner, który jest bardziej funkcjonalny i przydatny do działań na terenach leśnych i śródpolnych. Oprócz wspólnych patroli z Policją Straż Miejska w Sławie pełni służbę we wspólnych patrolach ze Strażą Leśną. Prewencyjne patrole lasów oraz nadbrzeży jezior mają na celu zabezpieczenie wymienionych miejsc przed możliwością ich zaśmiecenia. Dokonywane są również kontrole wędkarzy, którzy dokonują połowu ryb, kontrola dokumentów przebiega pod kątem aktualnego zezwolenia na połów, a także kontrolowane są osoby, które mimo zakazu wjeżdżają pojazdami silnikowymi do lasu. Patrole te prowadzone są bardzo intensywnie w miesiącach letnich, gdy istnieje duże zagrożenie zaprószenia ognia.

Jednak priorytetem w działaniu Straży Miejskiej w Sławie jest dbanie o zachowanie czystości i porządku na terenie Gminy Sława. To właśnie w tej dziedzinie prowadzone są najbardziej zintensyfikowane działania.

Prowadzone są kontrole na posesjach, odnośnie wypełniania przez mieszkańców Uchwały Rady Miejskiej w Sławie o utrzymaniu czystości i porządku na terenie Gminy Sława. Sprawdzane są wtedy umowy i rachunki na wywóz nieczystości stałych i płynnych. Kontrolowany jest stan techniczny budynków oraz szczelność zbiorników bezodpływowych na nieczystości płynne, jak również, czy jest uwidoczniiony numer porządkowy posesji co bardzo ułatwia w razie potrzeby szybkie dotarcie Pogotowia Ratunkowego, Policji, Straży Pożarnej i innych służb na konkretne miejsce. Dokonywana jest też kontrola warunków w jakich są trzymane zwierzęta. Nieoceniona w tych działaniach jest dobra współpraca z innymi podmiotami takimi jak Referat Rolnictwa, Ochrony Środowiska tut. Urzędu, Powiatowy Inspektorat Nadzoru Budowlanego we Wschowie, Powiatowy Lekarz Weterynarii.

W związku z panującą pandemią Covid 19 w 2022 roku funkcjonariusze straży miejskiej zostali oddelegowani przez Wojewodę Lubuskiego do Policji w celu wspólnych działań mających poprawić przestrzeganie przepisów dotyczących obostrzeń w walce z Covid 19, funkcjonariusze uczestniczyli również w organizowaniu i nadzorowaniu mobilnych punktów szczepień przeciwko Covid 19.

W kolejnych latach zakupiono kolejne kamery do monitoringu miejskiego na ulicy Odrodzonego Wojska Polskiego oraz na wjeździe na Miejskie Targowisko co w znacznym stopniu poprawi bezpieczeństwo.

Nadmienić również należy, iż RWS Sława udostępniło dla Straży Miejskiej Defibrylator AED, czyli automatyczny defibrylator zewnętrzny, który jest przenośnym

urządzeniem służącym do defibrylacji. W określonej sytuacji może przywrócić prawidłowy rytm serca u osoby, u której wystąpiło nagłe zatrzymanie krążenia.

Obecnie nasze mienie opiewa na sumę 723751,20 zł.

W skład mienia wchodzi między innymi:

- Parkomaty 8 szt.
- Kamery stacjonarne 110 szt.
- Kamery przenośne 4 szt.
- Radiostacja Straży Miejskiej.
- Samochód Peugeot Partner.
- Lokalizator nielegalnych przyłączy „Fog – Smoker”.
- Główny serwer monitoringu w siedzibie Straży Miejskiej.
- Alkomat „AlkoBlow”.